



**VÝROČNÁ SPRÁVA MESTA  
SPIŠSKÁ NOVÁ VES  
ZA ROK 2020**

**Konsolidovaná výročná správa uvádza údaje  
z individuálnej výročnej správy.**

## Obsah

1. Úvodné slovo primátora .....	4
2. Identifikačné údaje mesta .....	5
3. Organizačná štruktúra mesta k 31.12.2020 a identifikácia vedúcich predstaviteľov .....	5
4. Poslanie, vízie, ciele .....	15
5. Základná charakteristika konsolidovaného celku .....	20
5.1 Geografické údaje .....	20
5.2 Demografické údaje .....	20
5.3 Ekonomické údaje .....	21
5.4 Symboly mesta .....	24
5.5 Logo mesta .....	27
5.6 História mesta .....	27
5.7 Pamiatky .....	30
5.8 Významné osobnosti mesta .....	32
6. Plnenie úloh mesta (prenesené kompetencie, originálne kompetencie) .....	37
6.1 Výchova, vzdelávanie a šport .....	37
6.2 Zdravotníctvo .....	48
6.3 Sociálna zabezpečenie .....	53
6.4 Kultúra .....	63
6.6 Mestské organizácie .....	66
6.6.1 Mestské kultúrne centrum .....	66
6.6.2 Zoologická záhrada .....	71
6.6.3 STEZ – správa telovýchovných zariadení .....	73
6.6.4 Lesy mesta Spišská Nová Ves .....	75
6.6.5 EMKOBEL, a. s. ....	77
6.6.6 BIC Spišská Nová Ves, s.r.o. ....	79
6.6.7 MEPOS SNV, s. r.o., r. s. p. ....	80
7. Informácia o vývoji mesta z pohľadu rozpočtovníctva .....	81
7.1 Plnenie príjmov za rok 2020 .....	81
7.2 Čerpanie výdavkov za rok 2020 .....	89
7.3 Výsledok rozpočtového hospodárenia za rok 2020 .....	98
8. Informácia o vývoji mesta z pohľadu účtovníctva .....	101
8.1 Majetok .....	101
8.2 Zdroje krytia .....	103
8.3. Pohľadávky .....	105

8.4. Závazky .....	108
9. Hospodársky výsledok za rok 2020 – vývoj nákladov a výnosov .....	112
10. Ostatné dôležité informácie.....	117
10.1 Prijaté granty a transfery.....	117
10.2 Poskytnuté dotácie .....	119
10.3 Významné investičné akcie v roku 2020 .....	120
10.4 Predpokladaný budúci vývoj činnosti.....	129
10.5. Udalosti osobitného významu .....	137
10. 6 Významné riziká a neistoty, ktorým je účtovná jednotka vystavená .....	138
Zoznam príloh .....	139

## 1. Úvodné slovo primátora

Vážení občania Spišskej Novej Vsi!

Prinášame Vám výročnú správu za rok, ktorý bol pre nás všetkých predovšetkým veľkou skúškou síl, trpezlivosti a charakterov. Krízy, ktoré sme v histórii prekonávali často, sú pre nás testom, v ktorom ako spoločenstvo musíme obstáť. Všetci sme sa počas pandémie učili mnohým veciam, ktoré boli pre nás nové, prispôbili sme svoje životné nároky a siahli sme na dno rezerv. Aj mesto, so svojimi úlohami a plánmi muselo prispôbiť svoj harmonogram reálnej situácii. V rámci svojich možností i nad ich rámec sme chránili zdravie a bezpečnosť našich občanov. Do protipandemických opatrení sme vložili nemálo prostriedkov. Na hygienické opatrenia, testovanie, zabezpečenie zdravia našich seniorov i zamestnancov sme dali desaťtisíce eur, ktoré nám vláda preplatila a preto neovplyvnili mestský rozpočet.

Život sa ani počas krízy nezastavil, naše deti sa vzdelávali v špeciálnom režime, rovnako ako žiaci tunajšej základnej umeleckej školy, všetky kultúrne inštitúcie a športové kluby. Život nezastal a všetci sme hrdí najmä na našich zdravotníkov, ktorí každodenne bojovali o naše zdravie. Obzvlášť som pyšný na mladých Spišskonovovešťanov, ktorí sa stali dobrovoľníkmi a bez nároku na odmenu pomáhali zabezpečovať rozvoz stravy, liekov alebo rúšok tým, ktorí to potrebovali.

Mesto neprestalo v roku 2020 s rozvojom – len v tomto roku sme získali na projektoch viac ako milión eur. Budovali sme športoviská, opravovali chodníky a cesty, podporovali komunitné projekty, kultúrno-spoločenské podujatia a iné aktivity v rozsahu, ktorý dovolili obmedzenia.

Dnes je toto obdobie pre mnohých minulosťou, ale my si ho budeme pamätať, najmä kvôli našim Spišskonovovešťanom, ktorí nás v tej dobe opustili. Ich odchod ostáva pre nás mementom a výzvou, aby sme svoje životy naplnili pozitívnymi činmi, pomocou pre druhých, zveľaďovaním seba i nášho krásneho mesta.

O všetkých potrebných číslach sa dočítate v tejto výročnej správe, ale život v našom meste nie je iba o financiách a štatistikách. Je najmä o ľuďoch, s ich osudmi, radosťami a trápeniami. Preto nám všetkým želám, aby bol život v našom meste z roka na rok šťastnejší a lákavejší pre Spišskonovovešťanov i návštevníkov Spišskej Novej Vsi.

Ing. Pavol Bečarik

primátor mesta

## 2. Identifikačné údaje mesta

Názov: Mesto Spišská Nová Ves  
Sídlo: Radničné námestie 1843/7, 052 70 Spišská Nová Ves  
IČO: 00 329 614  
Štatutárny orgán obce: primátor mesta  
Telefón: 053/ 4176 610  
Mail: radnica@mestosnv.sk  
Webová stránka: [www.spisskanovaves.eu](http://www.spisskanovaves.eu)

## 3. Organizačná štruktúra mesta k 31.12.2020 a identifikácia vedúcich predstaviteľov

Primátor mesta: Ing. Pavol Bečarik  
Zástupca primátora mesta: PhDr. Ján Volný, PhD., Ing. Jozef Gonda  
Prednosta mestského úradu: Ing. Jozef Naščák, MPH  
Hlavný kontrolór mesta: Ing. Peter Biskup

Mestské zastupiteľstvo:

Adnan Akram  
Mgr. Peter Bednár  
Bc. Ing. Janka Brziaková  
Oliver Búza  
Mgr. Tomáš Cehlár  
Mgr. Andrej Cpin  
PaedDr. Dávid Demečko, PhD.  
MUDr. Iveta Fulková  
Mgr. Ing. Igor Geletka  
Ing. Jozef Gonda  
Mgr. Jozef Kačenga  
Ing. Ľubomír Pastiran  
MUDr. Alena Pekarčíková  
Valter Retter  
RNDr. Ladislav Ruttkay  
Ľubomír Vaic  
PhDr. Ján Volný, PhD.  
MUDr. Peter Zelený  
Ing. Zuzana Záborská

Komisie:

komisia komunálneho rozvoja  
komisia finančná  
komisia sociálno-zdravotná  
komisia pre ochranu verejného záujmu pri výkone funkcií funkcionárov mesta  
komisia školstva, vzdelávania, mládeže, športu, kultúry a pre posudzovanie žiadostí o poskytnutie dotácií

Obrázok č. 1: Organizačná schéma zamestnancov mesta Spišská Nová Ves

# ORGANIZAČNÁ SCHÉMA ZAMESTNANCOV MESTA SPIŠSKÁ NOVÁ VES

účinná od 01. 07. 2020

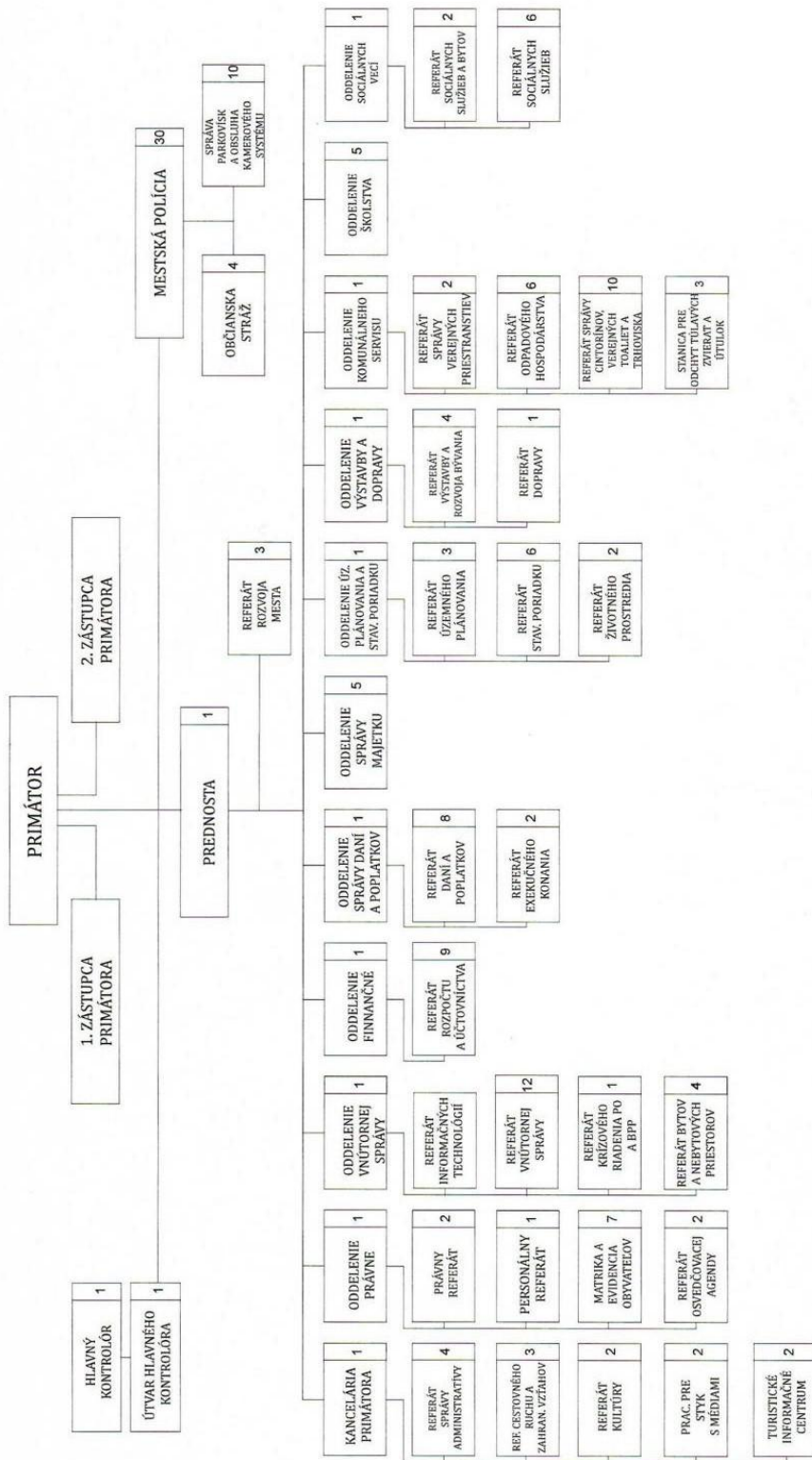

Ing. Pavol Bečarik  
primátor mesta

## **Rozpočtové organizácie mesta:**

**Názov:** **Základná škola, Nad Medzou**  
**Sídlo:** Nad Medzou 1, 052 01 Spišská Nová Ves  
**Štatutárny orgán:** PaedDr. Julian Sopko, riaditeľ  
**Základná činnosť:** výchovno vzdelávacia činnosť  
**IČO:** 35 546 042  
**Telefón:** 053/4423 754  
**e-mail:** zsnadmedzou@gmail.com  
**Webová stránka:** www.zsnadmedzou.sk  
**Hodnota majetku:** 1 951 879,37 EUR  
**Výška vlastného imania:** - 6 611,84 EUR  
**Výsledok hospodárenia:** 297,42 EUR

**Názov:** **Základná škola, Lipová 13**  
**Sídlo:** Lipová 13, 052 01 Spišská Nová Ves  
**Štatutárny orgán:** PaedDr. Ivan Kurilla, riaditeľ  
**Základná činnosť:** výchovno vzdelávacia činnosť  
**IČO:** 35 543 914  
**Telefón:** 053/4426 241  
**e-mail:** zslipova@pobox.sk  
**Webová stránka:** www.zslipovasnv.sk  
**Hodnota majetku:** 498 054,34 EUR  
**Výška vlastného imania:** - 7 252,72 EUR  
**Výsledok hospodárenia:** 77,48 EUR

**Názov:** **Základná škola, Levočská 11**  
**Sídlo:** Levočská 11, 052 01 Spišská Nová Ves  
**Štatutárny orgán:** Mgr. Silvia Bartošová, riaditeľka  
**Základná činnosť:** výchovno vzdelávacia činnosť  
**IČO:** 35 546 051  
**Telefón:** 053/4427 753  
**e-mail:** levocska11@gmail.com  
**Webová stránka:** www.levocska.edupage.org  
**Hodnota majetku:** 1 264 354,60 EUR  
**Výška vlastného imania:** 10 710,24 EUR  
**Výsledok hospodárenia:** 332,01 EUR

**Názov:** **Základná škola, Z. Nejedlého 2**  
**Sídlo:** Z. Nejedlého 2, 052 01 Spišská Nová Ves  
**Štatutárny orgán:** Mgr. Miroslav Nováček, riaditeľ  
**Základná činnosť:** výchovno-vzdelávacia činnosť  
**IČO:** 35 546 069  
**Telefón:** 053/4426 277  
**e-mail:** zsnejedleho.snv@gmail.com  
**Webová stránka:** www.zsnejedleho-snv.edupage.org  
**Hodnota majetku:** 919 458,12 EUR

Výška vlastného imania: - 8 173,11 EUR  
Výsledok hospodárenia: 2 172,00 EUR

**Názov: Základná škola, Ing. O. Kožucha 11**  
**Sídlo:** Ing. O. Kožucha 11, 052 01 Spišská Nová Ves  
**Štatutárny orgán:** PhDr. Bohuslav Val'ko - riaditeľ  
**Základná činnosť:** výchovno-vzdelávacia činnosť  
**IČO:** 35 546 077  
**Telefón:** 053/4426 743  
**e-mail:** sekretariat.zskozuchasn@ gmail.com  
**Webová stránka:** www.zskozuchasn.edupage.org  
**Hodnota majetku:** 1 804 494,24 EUR  
**Výška vlastného imania:** - 721,00 EUR  
**Výsledok hospodárenia:** 81,43 EUR

**Názov: Základná škola, Komenského 2**  
**Sídlo:** Komenského 2, 052 01 Spišská Nová Ves  
**Štatutárny orgán:** RNDr. Peter Kresťanko, riaditeľ  
**Základná činnosť:** výchovno-vzdelávacia činnosť  
**IČO:** 35 546 085  
**Telefón:** 053/4299 190  
**e-mail:** ekonom@zskomensn.sk  
**Webová stránka:** www.superzs.sk  
**Hodnota majetku:** 1 359 362,96 EUR  
**Výška vlastného imania:** - 6 361,51 EUR  
**Výsledok hospodárenia:** 1 236,16 EUR

**Názov: Základná škola, Hutnícka 16**  
**Sídlo:** Hutnícka16, 052 01 Spišská Nová Ves  
**Štatutárny orgán:** Mgr. Alena Ludányiová, riaditeľka  
**Základná činnosť:** výchovno-vzdelávacia činnosť  
**IČO:** 35 543 922  
**Telefón:** 053/3249 611  
**e-mail:** skola@zshutnsnv.edu.sk  
**Webová stránka:** www.zshutnickasn.sk  
**Hodnota majetku:** 599 677,82 EUR  
**Výška vlastného imania:** - 8 106,63 EUR  
**Výsledok hospodárenia:** 1 643,45 EUR

**Názov: Centrum voľného času**  
**Sídlo:** Hutnícka 18, 052 01 Spišská Nová Ves  
**Štatutárny orgán:** PhDr. Ľubica Šefčíková, riaditeľka  
**Základná činnosť:** výchovno-vzdelávacia, záujmová a rekreačná činnosť detí a mládeže  
**IČO:** 00 188 000  
**Telefón:** 053/4424 040  
**e-mail:** cvcsnv.adam@ gmail.com



Webová stránka: [www.cvcadam.sk](http://www.cvcadam.sk)  
Hodnota majetku: 528 872,37 EUR  
Výška vlastného imania: 213,66 EUR  
Výsledok hospodárenia: - 369,56 EUR

**Názov: Základná umelecká škola**  
Sídlo: J. Fabiniho 1, 052 01 Spišská Nová Ves  
Štatutárny orgán: Mgr. Mariana Kacvinská DiS. art., riaditeľka  
Základná činnosť: základné umelecké vzdelanie  
IČO: 35 541 393  
Telefón: 053/4461 240  
e-mail: [skola@zus-snv.sk](mailto:skola@zus-snv.sk)  
Webová stránka: [www.zus-snv.sk](http://www.zus-snv.sk)  
Hodnota majetku: 195 277,27 EUR  
Výška vlastného imania: 5 907,00 EUR  
Výsledok hospodárenia: 5 570,78 EUR

**Názov: Správa školských zariadení**  
Sídlo: Štefánikovo námestie 1, 052 01 Spišská Nová Ves  
Štatutárny orgán: JUDr. Radka Romaňáková, riaditeľka  
Základná činnosť: plní voči materským školám, školským jedálňam pri materských školách a detským jasliam (neškolským zariadeniam) funkciu hospodárskeho riadenia  
IČO: 35 546 611  
Telefón: 053/4152 425  
e-mail: [ssz@centrum.sk](mailto:ssz@centrum.sk)  
Webová stránka: [www.ssz.snv.sk](http://www.ssz.snv.sk)  
Hodnota majetku: 1 805 168,64 EUR  
Výška vlastného imania: - 10 435,18 EUR  
Výsledok hospodárenia: - 13 318,13 EUR

**Názov: Domov dôchodcov Spišská Nová Ves**  
Sídlo: Brezová 2666/32, 052 01 Spišská Nová Ves  
Štatutárny orgán: Ing. Štefan Šiška, riaditeľ  
Základná činnosť: poskytovanie sociálnych služieb  
IČO: 00 691 909  
Telefón: 053/ 44 61 266  
e-mail: [domovdochodcov@ddsnv.sk](mailto:domovdochodcov@ddsnv.sk)  
Webová stránka: [www.ddsnv.sk](http://www.ddsnv.sk)  
Hodnota majetku: 2 351 082,18 EUR  
Výška vlastného imania: 22 328,48 EUR  
Výsledok hospodárenia: 4 544,98 EUR

## Príspevkové organizácie mesta:

Názov: **Mestské kultúrne centrum v Spišskej Novej Vsi**  
Sídlo: Radničné námestie 4, 052 01 Spišská Nová Ves  
Štatutárny orgán: Magdaléna Kráľová, poverená riadením  
Základná činnosť: rozvoj kultúrnej, vzdelávacej a výchovnej činnosti  
IČO: 00 352 454  
Telefón: 053/ 4425 652  
e-mail: informacie@mkc.snv.sk  
Webová stránka: www.mkc.snv.sk  
Hodnota majetku: 954 894,52 EUR  
Výška vlastného imania: - 11 790,98 EUR  
Výsledok hospodárenia: 23 088,92 EUR

Názov: **Zoologická záhrada Spišská Nová Ves**  
Sídlo: Sadová 6, 052 01 Spišská Nová Ves  
Štatutárny orgán: Ing. Jana Dzuriková, riaditeľka  
Základná činnosť: činnosť zoologických záhrad  
IČO: 31 309 399  
Telefón: 053/ 4462 631  
e-mail: zoosnv@zoosnv.sk  
Webová stránka: www.zoosnv.sk  
Hodnota majetku: 953 855,45 EUR  
Výška vlastného imania: 191 344,85 EUR  
Výsledok hospodárenia: 29 399,45 EUR

Názov: **Správa telovýchovných zariadení - STEZ**  
Sídlo: Za Hornádom 15, 052 01 Spišská Nová Ves  
Štatutárny orgán: Ing. Vladimír Hovaňák, riaditeľ  
Základná činnosť:  

- správa a zabezpečenie prevádzky telovýchovných, športových a hotelových zariadení mesta Spišská Nová Ves, ktoré jej boli zverené do správy, zabezpečenie ich údržby, rekonštrukcie a výstavby
- organizovanie športových a športovo-kultúrnych podujatí
- zabezpečenie poskytovania telovýchovných služieb v spravovaných telovýchovných a športových zariadeniach
- zabezpečenie využívania telovýchovných a športových zariadení formou krátkodobého nájmu na športovú činnosť a organizovanie športových podujatí
- zabezpečenie využívania nebytových priestorov formou nájmu v spravovaných objektoch
- spolupráca pri spracovávaní koncepcie rozvoja telovýchovných a športových zariadení v jej správe

  
IČO: 35 514 035  
Telefón: 053/ 4166 332

e-mail:	stez@stez.sk
Webová stránka:	www.stez.sk
Hodnota majetku:	9 141 179,71 EUR
Výška vlastného imania:	15 839,19 EUR
Výsledok hospodárenia:	52 542,38 EUR

### **Obchodné spoločnosti so 100% majetkovou účasťou mesta na základnom imaní:**

Názov:	<b>MEPOS SNV s.r.o., r.s.p.</b>
Sídlo:	Štefánikovo námestie 1, 052 01 Spišská Nová Ves
Štatutárny orgán:	Ing. Pavol Bečarik, konateľ
Vklad do základného imania:	5 000,00 EUR
Percentuálne podiely:	100 %
Podiel na hlasovacích právach:	100 %
Predmet činnosti:	<ul style="list-style-type: none"> <li>- kúpa tovaru na účely jeho predaja konečnému spotrebiteľovi (maloobchod) alebo iným prevádzkovateľom živnosti (veľkoobchod)</li> <li>- sprostredkovateľská činnosť v oblasti obchodu, služieb, výroby</li> <li>- sťahovacie služby</li> <li>- čistiace a upratovacie služby</li> <li>- administratívne služby</li> <li>- vedenie účtovníctva</li> <li>- prenájom hnutelných vecí</li> <li>- prenájom nehnuteľností spojený s poskytovaním iných než základných služieb spojených s prenájomom</li> <li>- nákladná cestná doprava vykonávaná vozidlami s celkovou hmotnosťou do 3,5 t vrátane prípojného vozidla</li> <li>- poskytovanie služieb v poľnohospodárstve a záhradníctve</li> <li>- poskytovanie služieb v lesníctve a poľovníctve</li> <li>- opracovanie drevnej hmoty a výroba komponentov z dreva</li> <li>- výroba jednoduchých výrobkov z dreva, korku, slamy, prútia a ich úprava, oprava a údržba</li> <li>- výroba výrobkov z gumy a výrobkov z plastov</li> <li>- prípravné práce k realizácii stavby</li> <li>- uskutočňovanie stavieb a ich zmien</li> <li>- dokončovacie stavebné práce pri realizácii exteriérov a interiérov</li> <li>- prevádzkovanie športových zariadení a zariadení slúžiacich na regeneráciu a rekondíciu</li> <li>- organizovanie športových, kultúrnych a iných spoločenských podujatí</li> <li>- reklamné a marketingové služby</li> <li>- skladovanie a pomocné činnosti v doprave</li> </ul>

	- ubytovacie služby bez poskytovania pohostinských činností
	- podnikanie v oblasti nakladania s iným ako nebezpečným odpadom
IČO:	52 473 732
Telefón:	0951 407 907
e-mail:	mepos@mepos.sk
webová stránka:	www.mepos.sk
hodnota majetku:	205 337,89 EUR
výška vlastného imania:	135 666,91 EUR
výsledok hospodárenia:	126 435,81 EUR
Názov:	<b>Lesy mesta Spišská Nová Ves</b>
Sídlo:	Novoveská cesta 9304/28, 053 31 Spišská Nová Ves – Novoveská huta
Štatutárny orgán:	Ing. Ján Novák, konateľ Ing. Jozef Perháč, konateľ
Vklad do základného imania:	165 970,00 EUR
Percentuálne podiely:	100 %
Podiel na hlasovacích právach:	100 %
Predmet činnosti:	zabezpečenie všetkých úloh, ktoré vyplývajú z programu záchrany a zachovania genofondu lesných drevín, zakladanie, pestovanie, výchova, obnova a ochrana lesov v záujme ich zachovania a zveľaďovania pri rešpektovaní ich diferencovaného obhospodarovania s cieľom zabezpečenia produkčných a ostatných funkcií lesa
IČO:	31 666 205
Telefón:	053/4173 411
e-mail:	huta@lesysnv.sk
webová stránka:	www.lesysnv.sk
hodnota majetku:	2 438 261,54 EUR
výška vlastného imania:	2 146 509,61 EUR
výsledok hospodárenia;:	- 329 213,16 EUR
Názov:	<b>EMKOBEL, a.s.</b>
Sídlo:	Rázusova ul. č. 1846, 052 01 Spišská Nová Ves
Štatutárny orgán:	predstavenstvo
Vklad do základného imania:	285 467,70 EUR
Percentuálne podiely:	100 %
Podiel na hlasovacích právach:	100 %
Predmet činnosti:	- montáže a opravy meradiel tepla, teplej a studenej vody - poradenské služby v oblasti výroby, dodávky, merania a regulácie tepla a teplej úžitkovej vody - obchodné služby v oblasti kúpy a predaja energetických zariadení na výrobu tepla a teplej úžitkovej vody
IČO:	31 736 785

Telefón: 053/4423 246  
e-mail: emkobel@emkobel.sk  
webová stránka: www.emkobel.sk  
hodnota majetku: 1 941 722,60 EUR  
výška vlastného imania: 1 032 359,22 EUR  
výsledok hospodárenia: 18 432,80 EUR

Názov: **BIC Spišská Nová Ves, s.r.o.**  
Sídlo: Štefánikovo námestie 1, 052 01 Spišská Nová Ves  
Štatutárny orgán: Marcel Blahut, konateľ  
Vklad do základného imania: 18 655,00 EUR  
Percentuálne podiely: 100 %  
Podiel na hlasovacích právach: 100 %  
Predmet činnosti: - lokálne televízne vysielanie  
- organizačná a účtovná činnosť  
- reklamná činnosť

IČO: 31 659 969  
Telefón: 053/4427 241  
e-mail: bicsnv@bicsnv.sk  
webová stránka: www.bicsnv.sk  
hodnota majetku: 36 239,30 EUR  
výška vlastného imania: 137,02 EUR  
výsledok hospodárenia: - 369,91 EUR

#### **Obchodná spoločnosť so 41% majetkovou účasťou mesta na základnom imaní:**

Názov: **SPIŠ-VIEW-TRADING, spol. s.r.o.**  
Sídlo: Starosaská 15,052 01 Spišská Nová Ves  
Štatutárny orgán: Ing. arch. Mária Kleinová, konateľ  
Vklad do základného imania: 13 609,50 EUR  
Percentuálne podiely: 41,00 %  
Podiel na hlasovacích právach: 41,00 %  
Predmet činnosti: organizovanie a realizácia výstav a veľtrhov  
IČO: 31 652 387  
Telefón: 053/4424 748  
e-mail: svt@svt.sk  
webová stránka: www.svt.sk  
hodnota majetku: 34 178,00 EUR  
výška vlastného imania: 3 060,00 EUR  
výsledok hospodárenia: - 16 741,00 EUR

#### **Obchodné spoločnosti s majetkovou účasťou mesta na základnom imaní menej ako 20%:**

Názov: **Podtatranská vodárenská spoločnosť a.s.**  
Sídlo: Hraničná 17,058 01 Poprad  
Štatutárny orgán: predstavenstvo  
Vklad do základného imania: 5 651 961,76 EUR

Percentuálne podiely:	10,469 %
Podiel na hlasovacích právach:	10,469 %
Predmet činnosti:	<ul style="list-style-type: none"> <li>- prevádzkovanie verejných vodovodov I. kategórie</li> <li>- prevádzkovanie verejných kanalizácií I. kategórie</li> <li>- vykonáva priameho investora výstavby zdravotne-vodohospodárskych stavieb a ostatnej podnikovej investičnej výstavby v zmysle predpisov o investičnej výstavbe zdravotne- vodohospodárskych stavieb v rozsahu stanovenom osobitným oprávnením,</li> <li>- zabezpečuje prípravu a projektovú dokumentáciu pre zdravotne- vodohospodárske stavby, opravy a údržbu základných prostriedkov</li> </ul>
IČO:	36 485 250
Telefón:	052/787311
e-mail:	sekretariat@pvsas.sk
webová stránka:	www.pvpsas.sk
hodnota majetku:	146 592 170,00 EUR
výška vlastného imania:	78 668 700,00 EUR
výsledok hospodárenia:	115 639,00 EUR
Názov:	<b>Brantner Nova, s.r.o.</b>
Sídlo:	Sadová 13, 052 01 Spišská Nová Ves
Štatutárny orgán:	Ing. Vladimír Čech, konateľ Ing. Tibor Papp, konateľ
Vklad do základného imania:	10 623,00 EUR
Percentuálne podiely:	8,00 %
Podiel na hlasovacích právach:	8,00 %
Predmet činnosti:	<ul style="list-style-type: none"> <li>- podnikanie v oblasti nakladania s nebezpečným odpadom</li> <li>- podnikanie v oblasti nakladania s iným ako nebezpečným odpadom</li> <li>- správa a údržba verejnej zelene</li> <li>- čistenie mestských komunikácií, verejných priestranstiev, kanalizačných vpustí</li> </ul>
IČO:	31 659 641
Telefón:	053/4166 212
e-mail:	nova@brantner.com
webová stránka:	www.brantnernova.sk
hodnota majetku:	5 110 587,00 EUR
výška vlastného imania:	1 720 730,00 EUR
výsledok hospodárenia:	350 279,00 EUR

## 4. Poslanie, vízie, ciele

Viacročné plánovanie rozvoja mesta umožňuje systematický dlhodobý rozvoj, prinášajúci dlhodobu udržateľné výsledky rozvoja mesta a jeho okolia a nereaguje len na okamžité potreby a riešenie akútnych problémov mesta. Mesto Spišská Nová Ves je v zmysle zákona č. 369/1990 Zb. o obecnom zriadení zodpovedné za rozvoj svojho územia, teda za vytváranie takých podmienok pre rozvoj mesta, ktorých výsledkom bude skvalitňovanie života v meste k spokojnosti jeho obyvateľov i návštevníkov. Aby činnosti vykonávané mestom a na jeho území boli pre mesto a jeho občanov prínosom, je dôležité riadiť rozvoj mesta prostredníctvom systémových postupov a nástrojov, akými určite sú samotný proces plánovania rozvoja mesta a jeho produkt – plán rozvoja mesta.

### • Rozvojový plán mesta Spišská Nová Ves 2011 - 2020

Mesto Spišská Nová Ves má spracovaný rozvojový plán pre roky 2011 – 2020 (schválený a prijatý 16. 6. 2011 uznesením Mestského zastupiteľstva v Spišskej Novej Vsi), ktorý je flexibilným otvoreným dokumentom, ktorý je základom efektívneho a transparentného riadenia rozvoja mesta. Rozvojový plán mesta nazývaný Program hospodárskeho a sociálneho rozvoja – PHSR má charakter strednodobého plánovacieho dokumentu, je v súlade s PHSR Košického samosprávneho kraja, ako aj s ostatnými rozvojovými dokumentmi na národnej, či regionálnej úrovni. Rozvojový plán a Územný plán mesta Spišská Nová Ves sú prirodzene prepojené, keďže oba dokumenty sú záväznými nástrojmi pre rozhodovací proces a tvorbu mestského rozpočtu a mobilizáciu ďalších potrebných externých, najmä finančných zdrojov. Rozvojový plán mesta Spišská Nová Ves bol tvorený na princípe širokej účasti zainteresovaných subjektov, teda tých, ktoré sú kľúčové pre rozvoj mesta, ako aj tých, ktoré budú užívateľmi výstupov tohto plánu, pod vedením externých odborných konzultantov.

### • Aktualizácia Rozvojového plánu mesta Spišská Nová Ves 2015 – 2020

Mestské zastupiteľstvo v Spišskej Novej Vsi na svojom zasadnutí 16. 12. 2015 schválilo návrh aktualizácie Programu rozvoja mesta Spišská Nová Ves 2011 – 2020. Dôvodom aktualizácie platného Rozvojového plánu Mesta Spišská Nová Ves 2011 – 2020 bola potreba zosúladiť ho:

- s cieľmi a prioritami ustanovenými v národnej legislatíve pre nové programovacie obdobie Kohéznej politiky EÚ 2014 – 2020 (Národná stratégia regionálneho rozvoja SR 2020/2030 Partnerská dohoda SR 2014 – 2020, vychádzajúca zo Stratégie Európa 2020),
- s ustanoveniami novely Zákona č. 539/2008 Z. z. o podpore regionálneho rozvoja v znení Zákona č. 309/2014 Z. z., ktorá je účinná od 01. 01. 2015,
- s odporúčanou Metodikou pre spracovanie PHSR verzia 2.0 z februára 2015,
- s cieľmi a prioritami PHSR Košického samosprávneho kraja,
- s aktuálne platnou záväznou časťou územnoplánovacej dokumentácie mesta (Územný plán mesta Spišská Nová Ves z roku 2001 v zmysle jeho platných zmien a doplnkov),
- so zmenou a aktuálnymi potrebami mesta vychádzajúcimi z ex post hodnotenia jeho plnenia za predchádzajúce obdobie), t. j. zhodnotenie realizovaných aktivít v rámci prijatých opatrení a ich dopad na želaný stav stanovených cieľov.

K ďalšej aktualizácii dokumentu došlo v septembri 2019, kedy Mestské zastupiteľstvo na svojom zasadnutí dňa 26.9. schválilo nasledovné:

- zmenu indikátorov plnenia cieľov rozvoja mesta. Dôvodom na zmenu/úpravu/preformulovanie bola snaha o čo najefektívnejší a najvýpovednejší spôsob hodnotenia plnenia RPM,

**CIEĽ 1.: Vytvoriť zo Spišskej Novej Vsi a jej okolia významnú turistickú destináciu Stredného Spiša (RP Mesto ako centrum turizmu stredného Spiša)**

<b>Indikátor</b>
Počet prenocovaní / rok
Počet fungujúcich novovytvorených turistických produktov (balíkov)
Výška finančných prostriedkov z rozpočtu mesta vynaložených na rozvoj CR v EUR

**CIEĽ 2.: Vytvoriť zo Spišskej Novej Vsi zaujímavé miesto pre podnikanie (RP Zaujímavé miesto pre rozvoj podnikania a nových podnikateľských investícií)**

<b>Indikátor</b>
Obsadenosť priemyselného parku (v %)
Počet založených nových podnikateľských subjektov
Obsadenosť priemyselnej zóny Podskala (v %)
Objem získaných investícií na území mesta pre rozvoj podnikania mestom

**CIEĽ 3.: Rozšíriť ponuku a zvýšiť dostupnosť kvalitných kultúrnych podujatí a aktivít (RP Pulzujúce mesto)**

<b>Indikátor</b>
Výška investícií mesta do kultúrnej infraštruktúry v EUR
Objem finančných prostriedkov mesta vynaložených na podporu alternatívnej a amatérskej kultúry v EUR
Počet kultúrnych podujatí a aktivít/rok

**CIEĽ 4.: Rozšíriť ponuku a zvýšiť dostupnosť kvalitných kultúrnych podujatí a aktivít  
Zvýšiť zapojenie verejnosti do aktívneho oddychu, pohybu a športovania ako súčasť zdravého životného štýlu (RP Pulzujúce mesto)**

<b>Indikátor</b>
Počet aktívne zúčastnených ľudí na organizovaných masových športových podujatiach
Počet detí zapojených do pravidelných mimoškolských športových aktivít
Objem vynaložených finančných prostriedkov mesta na skvalitnenie športovej infraštruktúry v EUR
Plocha novovybudovaných rekreačných a voľnočasových zón

**CIEĽ 5.: Zlepšiť životné prostredie mesta (RP Zelené mesto)**

<b>Indikátor</b>
Výmera zelene na obyvateľa v m <sup>2</sup>
% vyseparovaných zložiek komunálneho odpadu/rok
Počet objektov / subjektov mesta využívajúcich OZE
Objem vynaložených finančných prostriedkov mesta na tvorbu a skvalitnenie verejnej zelene v meste



**CIEĽ 6.: Zvýšiť kvalitu a dostupnosť sociálnej starostlivosti a sociálnych služieb (RP Sociálne zodpovedné mesto)**

<b>Indikátor</b>
Počet plne kvalifikovaných pracovníkov zariadení sociálnych služieb
% prijímateľov terénnych a krátkodobých pobytových sociálnych služieb v meste oproti poberateľom dlhodobých pobytových služieb
Počet (prípadne %) verejných budov s bezbariérovým prístupom
Počet zamestnaných zdravotne postihnutých občanov v organizáciách v zriaďovateľskej pôsobnosti mesta s obchodnou účasťou mesta
Objem vynaložených finančných prostriedkov mesta na rozvoj sociálnych služieb

**CIEĽ 7.: Zlepšiť kvalitu života Rómskej menšiny a zvýšiť mieru jej sociálnej inklúzie (Mesto aktívnej sociálnej inklúzie Rómov)**

<b>Indikátor</b>
Počet kultúrnych podujatí a komunitných aktivít zameraných na skvalitnenie života Rómov
Počet osôb poberajúcich dávku v hmotnej núdzi
Výška finančných zdrojov z mestského rozpočtu na likvidáciu nelegálnych skládok v rómskych osadách a ich blízkosti

**CIEĽ 8.: Zvýšiť kvalitu a inovovať výchovno-vzdelávací proces za účelom rozvoja kľúčových kompetencií a zdravého vývoja detí a žiakov škôl v správe mesta (RP Mesto kvalitnej výchovy a vzdelávania detí)**

<b>Indikátor</b>
Počet účastníkov celoživotného vzdelávania pedagogických a nepedagogických zamestnancov školy
Počet nových a zavedených výchovno-vzdelávacích programov v základných školách
Výška investícií do materiálového vybavenia škôl
„% pedagogických zamestnancov s 2. atestáciou
Počet detí zapojených do voľnočasových aktivít
Počet písomne zdokumentovaných – prípadov patologického správania vo vzťahu žiak – žiak, žiak – učiteľ, učiteľ – rodič
% detí, ktoré absolvovali školskú prípravu

**CIEĽ 9.: Zvýšiť účinnosť zabezpečenia verejného poriadku a znížiť drobnú kriminalitu (RP Bezpečné mesto)**

<b>Indikátor</b>
Počet porušení právnych noriem
Počet priestupkov proti verejnému poriadku
Počet verejnosťou oznámených porušení verejného poriadku resp. páchania prípadov drobnej kriminality verejnosťou v pomere k celkovému počtu prípadov v %

**CIEĽ 10.: Zvýšiť pripravenosť mesta na riešenie mimoriadnych udalostí a ich následkov (RP Bezpečné mesto)**

<b>Indikátor</b>
Vytvorená a implementovaná stratégia na adaptáciu sa na dopady klimatickej zmeny
Objem finančných prostriedkov mesta investovaný do adaptačných opatrení na území mesta
Výška škôd spôsobená povodňami / požiarmi resp. inými prírodnými katastrofami

**CIEĽ 11.: Zlepšiť dostupnosť mesta, technický stav komunikácií a ich dopravnú vybavenosť (RP Mesto dopravnej mobility)**

<b>Indikátor</b>
Počet km novovybudovaných miestnych komunikácií a) ciest
Počet km rekonštruovaných miestnych komunikácií a) ciest
Počet km novovybudovaných miestnych komunikácií b) chodníkov
Počet km rekonštruovaných miestnych komunikácií b) chodníkov
Počet km novovybudovaných miestnych komunikácií c) cyklodopravných chodníkov
Počet km rekonštruovaných miestnych komunikácií c) cyklodopravných chodníkov
Počet novovytvorených parkovacích miest
Výška investícií do rekonštrukcie dopravnej infraštruktúry

**CIEĽ 12.: Zvýšiť kvalitu spravovania Mestskej samosprávy za účelom dosiahnutia vyššej dynamiky rozvoja (RP Mesto dobrého spravovania)**

<b>Indikátor</b>
Počet človekodní vzdelávania volených predstaviteľov samosprávy za rok
Počet človekodní vzdelávania výkonných predstaviteľov samosprávy za rok
Podiel výdavkov mesta na plnení RP ku celkovým výdavkom mesta v %

- zmenu implementačného mechanizmu RPM. Potreba zmeny implementačného mechanizmu RPM bola vyvolaná jednak vývojom a zmenami organizačnej štruktúry inštitucionálneho prostredia mesta, nakoľko úlohy a zodpovednosti súvisiace s jeho implementáciou sú organicky začlenené do činnosti všetkých zložiek a subjektov a tiež v snahe racionalizovať súvisiace hodnotiace, monitorovacie a administratívne postupy.

Za účelom zosúladenia platností RPM Spišská Nová Ves 2011 – 2020 s programovým obdobím financovania z fondov EÚ (aktuálne programové obdobie 2014 – 2020 a pravidlo n+2, nové programové obdobie 2021 – 2027) navrhujeme predĺžiť jeho platnosť do konca roka 2022.

Vízia mesta, ciele na dosiahnutie vízie ako aj rozvojové programy ostali v platnosti nezmenené.

Dôležitým princípom pri výbere rozvojových priorít bola ich vzájomná konzistentnosť a synergia s cieľom vytvárať väčšie rozvojové efekty. Na základe uvedenej metodológie bolo vybraných 10 rozvojových priorít.

1. Mesto ako centrum turizmu stredného Spiša
2. Zaujímavé miesto pre podnikanie
3. Pulzujúce mesto
4. Zelené mesto

5. Sociálne zodpovedné mesto
6. Mesto aktívnej sociálnej inklúzie Rómov
7. Mesto kvalitnej výchovy a vzdelávania detí
8. Bezpečné mesto
9. Mesto dopravnej mobility
10. Mesto dobrého spravovania

Proces vytýčenia realistického očakávaného stavu vo vybraných rozvojových prioritách vyústil do stanovenia Vízie mesta Spišská Nová Ves v roku 2020. Vízia je formulovaná tak, aby motivovala všetkých, ktorí prispievajú, resp. budú prispievať k jej naplneniu, a aby sa stala horizontom pre široké spoločenské vyhodnotenie naplnenia cieľov rozvojového plánu.

#### • Vízia mesta Spišská Nová Ves do roku 2022

Spišská Nová Ves – Mesto s dobrým výhľadom – bude v roku 2022 vysoko konkurencieschopným mestom v rámci Slovenska, s dobrými podmienkami pre rozvoj ekonomických príležitostí a súčasne je miestom pre kvalitný život všetkých skupín obyvateľov. Mesto plní prirodzenú úlohu rozvojového lídra svojho okolia.

Politika rozvojového smerovania mesta Spišská Nová Ves má za cieľ posilniť konkurencieschopnosť mesta tak, aby mesto:

- vytvorilo a trvalo zabezpečovalo kvalitné a atraktívne prostredie pre život svojim obyvateľom, ktoré je dôležité pre udržanie súčasných obyvateľov mesta ako aj pre prilákanie ďalších, hlavne mladých ľudí do mesta. Prostredie je súčasne dôležitým lokalizačným faktorom pre rozhodovanie sa investorov o umiestnení svojich investícií;
- aktívne pomáhalo vytvárať a samo prinášalo nové ekonomické impulzy pre rozvoj na vznik nových kvalitných pracovných miest a pre zvýšenie príjmov podnikateľov, obyvateľov, a tiež samosprávy;
- bolo mestom s dobrým imidžom, vyhľadávaným návštevníkmi, turistami a investormi
- sa stalo skutočným rozvojovým lídrom nielen svojho spádového územia, ale aj rozvojovým centrom pre región Stredného Spiša.

Rozvojové priority boli rozpracované do tzv. rozvojových programov na dosiahnutie Vízie pre rok 2022. Rozvojový plán má 10 rozvojových programov s definovanými 12-timi rozvojovými cieľmi.

#### Ciele na dosiahnutie vízie:

1. Vytvoriť zo Spišskej Novej Vsi a jej okolia významnú turistickú destináciu Spiša
2. Vytvoriť zo Spišskej Novej Vsi zaujímavé miesto pre podnikanie
3. Rozšíriť ponuku a zvýšiť dostupnosť kvalitných kultúrnych podujatí a aktivít
4. Zvýšiť zapojenie verejnosti do aktívneho oddychu, pohybu a športovania ako súčasťi zdravého životného štýlu
5. Zlepšiť životné prostredie mesta
6. Zvýšiť kvalitu a dostupnosť sociálnej starostlivosti a sociálnych služieb
7. Zlepšiť kvalitu života rómskej menšiny a zvýšiť mieru jej sociálnej inklúzie
8. Zvýšiť kvalitu a inovovať výchovno-vzdelávací proces za účelom rozvoja kľúčových kompetencií a zdravého vývoja detí a žiakov škôl v správe mesta
9. Zvýšiť účinnosť zabezpečenia verejného poriadku a znížiť drobnú kriminalitu

10. Zvýšiť pripravenosť mesta na riešenie mimoriadnych udalostí a ich následkov
11. Zlepšiť dostupnosť mesta, technický stav komunikácií a ich dopravnú vybavenosť

Zvýšiť kvalitu spravovania mestskej samosprávy za účelom dosiahnutia vyššej dynamiky rozvoja.

## 5. Základná charakteristika konsolidovaného celku

### 5.1 Geografické údaje

Mesto Spišská Nová Ves sa rozprestiera v Hornádskej kotline, pričom zo severu je obklopené výbežkami Levočských vrchov, z juhu Spišsko-gemerským Rudohorím. Mesto má rozlohu 66,67 km<sup>2</sup>. Nadmorská výška mesta Spišská Nová Ves je 452 m.n.m. Cez mesto preteká rieka Hornád.

Z hľadiska cestnej dostupnosti sa mesto Spišská Nová Ves leží na križovatke dvoch významných ciest druhej triedy, ktoré smerujú všetku dopravu priamo do jeho centra. Nachádza sa 10 km od cesty 1. triedy E50, smer Žilina – Poprad – Levoča – Prešov. Vzdialenosť napojenia mesta Spišská Nová Ves na diaľnicu D1 je v smere na Poprad po ceste č. 536 za Spišským Štvrtkom 15 km od mesta. Mesto sa nachádza na železničnom Koridore číslo Va z Bratislavy cez Žilinu – Košice – Čiernu nad Tisou do Čopu. Letecké spojenia zabezpečuje blízko nachádzajúce sa medzinárodné letisko Poprad Tatry (25 km) a Košice (75 km). V samotnom meste Spišská Nová Ves sa nachádza len športové letisko, ktoré je využívané miestnym aeroklubom s možnosťou pristávania súkromných lietadiel a helikoptér.

Obrázok č. 2: Mesto Spišská Nová Ves



V blízkosti mesta Spišská Nová Ves sa rozprestiera Národný park Slovenský raj, ktorý sa vyznačuje najmä prítomnosťou skalných útvarov, jaskýň a vodopádov, ktoré vytvárajú nádherné scenérie. Mesto je v tejto súvislosti označované a známe ako vstupná brána do Slovenského raja.

### 5.2 Demografické údaje

K 31. 12. 2020 žilo na území mesta Spišská Nová Ves 35 660 obyvateľov, prevažne väčšine slovenskej národnosti. Mesto Spišská Nová Ves je okresným mestom a svojim nielen hospodárskym, výrobným, ale aj kultúrnym, športovým, vzdelávacím a administratívnym zázemím nesporne strediskovým územím širšieho aglomeračného zoskupenia.

**Tabuľka č. 1: Vekové rozloženie obyvateľstva**

Mediánový vek (medián)	50% populácie je mladšej ako 42 rokov a 50% je staršej
Modálny vek	Najpočetnejšia skupina ľudí má 41 rokov

Zdroj: MsÚ

## Zhrnutie

Demografická situácia v meste sa za sledované obdobie vyznačuje nasledujúcimi charakteristikami:

- Počet obyvateľov mesta klesá, čo je spôsobené nepriaznivým saldom migrácie, vyšším ako prirodzený prírastok obyvateľstva.
- Prirodzený prírastok obyvateľstva bol za rok 2020 negatívny.
- Priemerný vek obyvateľov mesta dosiahol 41 rokov čo je doterajšie maximum. Za posledných sledovaných 10 rokov sa zvýšil o 5 rokov. V roku 1990 bol priemerný vek obyvateľov v meste 30 rokov.
- Podľa zastúpenia detí a starých rodičov je možné určiť, že sa jedná dlhodobo o regresívnu populáciu – prevaha starších nad mladšou generáciou.

**Graf č. 1: Demografická situácia v meste**

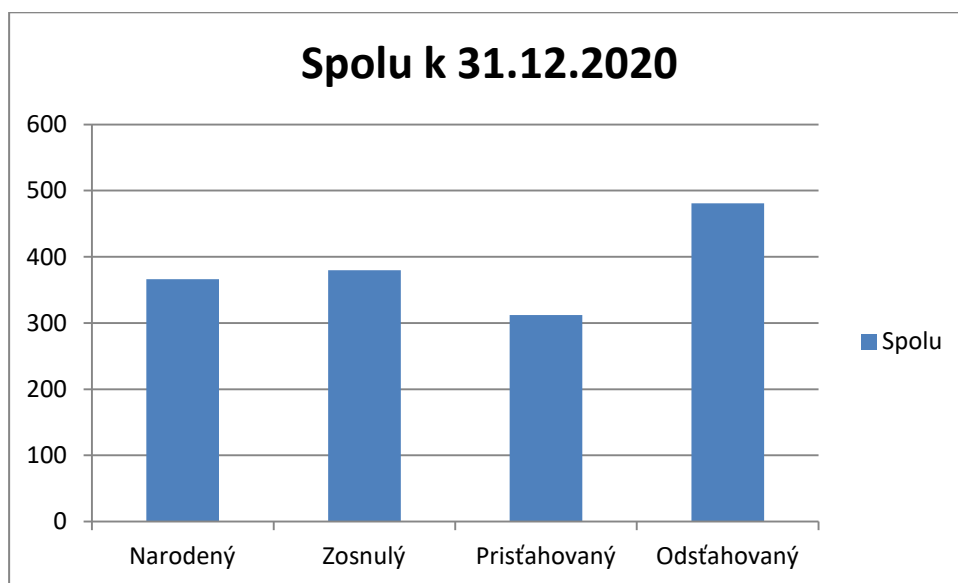

Za rok 2020 po prvý krát evidujeme negatívny prírastok obyvateľstva. Migračné saldo ostáva roky negatívne. Migračné saldo dlhodobo prevyšuje prírastok obyvateľstva čo ma za následok znižovanie počtu obyvateľov mesta.

## 5.3 Ekonomické údaje

### Ekonomicky aktívne obyvateľstvo

V roku 2020 bolo zastúpenie hlavných vekových skupín obyvateľstva mesta Spišská Nová Ves nasledovné:

Predproduktívny vek (0 – 14 rokov)	– 5 152 obyvateľov
Produktívny vek (15 – 62 rokov)	– 22 575 obyvateľov
Poproduktívny vek (nad 62 rokov)	– 7 689 obyvateľov

## Index ekonomického zaťaženia

$$I_{EZ} = \frac{P(0-14) + P(65+)}{P(15-64)} \cdot 100$$

Index ekonomického zaťaženia predstavoval v roku 2020 hodnotu 56, čo znamená, že na 100 osôb v produktívnom veku pripadá 56 osôb v predproduktívnom a poproduktívnom veku (detí a dôchodcov).

## Reprodukcia pracovnej sily

- vyšší príliv ako odliv – rozšírená reprodukcia pracovnej sily
- rovnaký príliv ako odliv – jednoduchá reprodukcia
- vyšší odliv ako príliv – znížená reprodukcia

$$\text{Koeficient prílivu} \quad K_p = \frac{P(10-14)}{P(15-64)} \cdot 100 = \mathbf{7,65}$$

V najbližších 5 rokoch sa do produktívneho veku presunie 8 detí na 100 produktívnych obyvateľov

$$\text{Koeficient odlivu} \quad K_o = \frac{P(60-64)}{P(15-64)} \cdot 100 = \mathbf{10,77}$$

V najbližších 5 rokoch odíde do dôchodku 11 osôb na 100 produktívnych obyvateľov

*V meste evidujeme zníženú reprodukciu pracovnej sily.*

Koeficient výmeny

$$K_v = \frac{\text{koeficient prílivu}}{\text{koeficient odlivu}} \quad \mathbf{Kv = 0,70}$$

V najbližších 5 rokoch náhrada pracovnej sily nebude zabezpečená.

## Nezamestnanosť

Obrázok č. 1: Miera evidovanej nezamestnanosti v okresoch SR k 31.12.2020

Miera evidovanej nezamestnanosti v okresoch SR k 31.12.2020

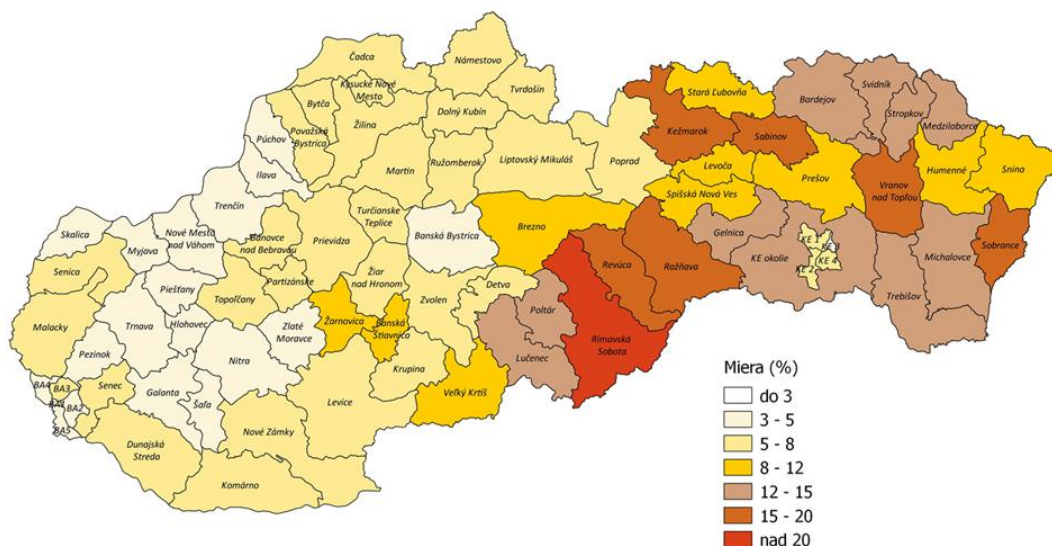

Ústredie práce, sociálnych vecí a rodiny Bratislava.

Miera vidovanej nezamestnanosti je vypočítaná na základe výberových zisťovaní ŠÚ SR a priemerného počtu evidovaných uchádzačov o zamestnanie. Algoritmus výpočtu stanovilo MPSVR SR.

Zdroj: UPSVAR

Miera nezamestnanosti v jednotlivých okresoch Košického kraja je uvedená v nasledujúcej tabuľke.

Tabuľka č. 2: Miera evidovanej nezamestnanosti v okresoch Košického kraja SR k 31.12.2020

Okres	Miera evidovanej nezamestnanosti v % rok 2020	2019	rozdiel
Rožňava	15,87	12,14	3,73
Sobrance	15,19	11,35	3,84
Trebišov	14,11	11,02	3,09
Košice - okolie	12,26	9,33	2,93
Michalovce	12,22	8,40	3,82
Gelnica	12,04	8,66	3,38
Košický kraj	10,55	7,57	2,98
<b>Spišská Nová Ves</b>	<b>10,01</b>	<b>6,46</b>	<b>3,55</b>
Slovensko	7,57	4,92	2,65
Košice II	6,72	4,51	2,21
Košice I	6,04	4,01	2,03
Košice IV	5,43	3,14	2,29
Košice III	4,49	2,88	1,61

Zdroj: UPSVAR

Koronavírus COVID-19 zásadne zasiahol do podnikania v niektorých sektorových oblastiach viac, v iných menej. Podľa údajov Ústredia práce, sociálnych vecí a rodiny sa v apríli 2020 evidovaná miera nezamestnanosti zvýšila historicky najvyšším tempom.

Pandémia koronavírusu negatívne ovplyvnila z pohľadu nezamestnanosti i okres Spišská Nová Ves, ktorý je v Košickom kraji v poradí druhým s najnižšou nezamestnanosťou za mestom Košice.

## 5.4 Symboly mesta

Podľa Zákona SNR zo 6. septembra 1990 č. 369/1990 Zb. o obecnom zriadení § 22 ods. 2 v znení neskorších zmien a doplnkov mestá používajú spolu s názvom označenie „mesto“ pri výkone samosprávy:

- **mestskú pečať**
- **mestský erb**
- **mestské insígnie**
- **mestskú zástavu**

Mesto Spišská Nová Ves od roku 2010 používa aj **logo mesta a znelku**.

### Erb mesta

Erb je základný symbol mesta, od ktorého sa odvodzujú ďalšie mestské symboly, predovšetkým pečať mesta a vlajka mesta.

Erb je heraldický znak, ktorý symbolizuje určitú významnú črtu mesta. Mestský erb vyrytý v pečatidle overoval mestskú listinu, erbová pečať dodávala dokumentu silu a záväznosť.

Obrázok č. 4: Erb mesta



Mestský erb vytesaný na budove oznamoval, že ide o objekt patriaci mestu - radnica, zvonica, veža a ďalšie.

Odkedy presne mesto Spišská Nová Ves používalo vo svojej pečati symbol troch ruží a baníckych kladiviek nie je datované. Prvá datovaná pečať s týmito znakmi je z roku 1663.

Tento symbol, neskôr v podobe erbu, mesto Spišská Nová Ves používa až po dnešné dni. Korunovaná Panna Mária s gloriolou je patrónka farského kostola a patrónkou mesta. Ruže, zelené trojvršie a kladivka symbolizujú poľnohospodársko-banícky ráz mesta. Súčasný erb teda rešpektuje všetky po stáročia zachovávané heraldické pravidlá erbovej tvorby.



Mestské zastupiteľstvo v Spišskej Novej Vsi sa svojim historickým rozhodnutím vrátilo k používaniu heraldicky správneho erbu mesta Spišská Nová Ves, keď na svojom zasadnutí 30. 10. 1991 schválilo uznesením MsZ č. 59-30-10/91 súčasne platnú podobu erbu mesta, ktorý podľa predlohy PhDr. Jozefa Kuruca výtvarne spracoval Jan Rostislav Stehlík. Uvedenú podobu erbu odsúhlasila aj Heraldická komisia MV SR svojim písomným stanoviskom zo dňa 1. 11. 1991.

V súčasnosti mesto Spišská Nová Ves používa erb dvojakým spôsobom: ako takzvaný **veľký erb**, t. j. s nosičom štítu (s Pannou Máriou): V modrom štíte zo stredu vrchu zeleného trojvršia vyrastajú tri zlaté, červenostredé a zelenokališné ruže na zelených listnatých stopkách, na bočných vrškoch strieborné banícke kladivká - rozpájacie a bicie. Za štítom stojí vľavo hľadiaca zlatonimbá, zlatovlasá Pana Mária v červenom rúchu a modrom plášti, so zlatým žezlom v ľavici; alebo druhým spôsobom - ako tzv. **malý erb** - samotný štít: V modrom štíte zo stredu vrchu zeleného trojvršia vyrastajú tri zlaté, červenostredé a zelenokališné ruže na zelených listnatých stopkách, na bočných vrškoch sú strieborné banícke kladivká - rozpájacie a bicie.

## Pečať mesta

Obrázok č. 5: Pečať mesta



Mesto Spišská Nová Ves v súčasnosti používa pečať vyhotovenú pri príležitosti osláv 725. výročia 1. písomnej zmienky o meste Spišská Nová Ves v roku 1993. Nová pečať - pečatidlo bola vyhotovená podľa predlohy PhDr. Jozefa Kuruca akademickým sochárom Imrichom Svitanom.

Pečať je okrúhla, s kruhopsom v latinčine SIGILLUM CIVITATIS VILLA NOVA, čo znamená Pečať mesta Spišská Nová Ves. Uprostred pečate je stvárnený úplný erb mesta Spišská Nová Ves v súčasne platnej podobe. Pečať uchováva primátor mesta. Toto pečatidlo sa v súčasnosti používa pri slávnostných príležitostiach pri pečatení listín s pečatným voskom. Prvé odtlačky tejto pečate boli použité na vyhotovenie pozvánok pri príležitosti znovu otvorenia zrekonštruovaného objektu Radnice v Spišskej Novej Vsi, ktoré sa uskutočnilo 14. 6. 1996. V bežnom korešpondenčnom styku sa v súčasnosti používajú gumové pečiatky. Pri významných príležitostiach mesto Spišská Nová Ves dáva vyhotoviť tzv. príležitostné poštové pečiatky.

## Insígnie

Obrázok č. 6: Insígnie mesta

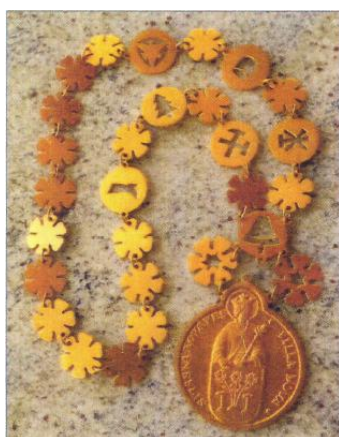

Insígnie mesta Spišská Nová Ves, tiež nazývané primátorská reťaz, sú ďalším symbolom mesta, pozostávajú z medaily, na ktorej je erb mesta a ohniviek tvoriacich reťaz na ktorých sú symboly reprezentatívnych cechov, ktoré pôsobili v Spišskej Novej Vsi v minulých storočiach: baníkov, kamenárov, zvonolejárov, čižmárov, stolárov, kovolejárov a garbiarov.

Primátorskú reťaz podľa ideového návrhu PhDr. Jozefa Kuruca vyhotovil akad. sochár, rodák zo Spišskej Novej Vsi, Imrich

Svitana. Primátorskú reťaz uchováva primátor mesta. O spôsobe jej používania hovorí samostatný predpis.

## Vlajka

Súčasná vlajka mesta Spišská Nová Ves pozostáva zo štyroch pozdĺžnych rovnako širokých pruhov nasledovných farieb v tomto poradí:

- žltá - farba hlavnej erbovej figúry ruže, ako náhrada za zlatú,
- zelená - farba trojvršia a stopiek ruží,
- biela - farba baníckych kladív, ako náhrada za striebornú,
- modrá - farba štítového poľa.

Obrázok č. 7: Vlajka mesta

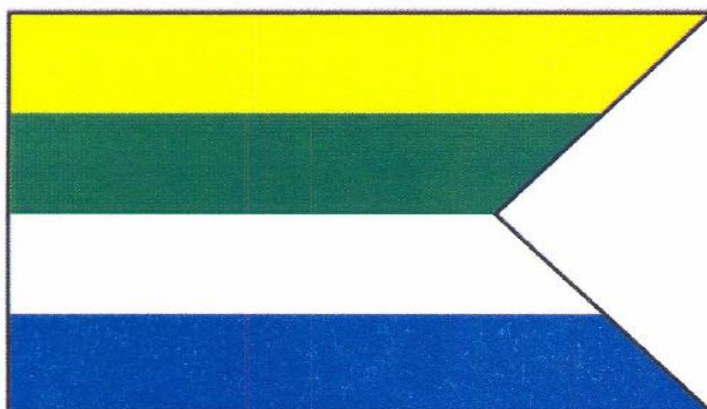

Vlajka mesta má pomer strán 2 : 3 a je ukončená zostrihom siahajúcim do jednej tretiny listu vlajky.

## Znelka mesta

Znelka mesta sa používa na úvod najvýznamnejších spoločenských a športových mestských podujatí regionálneho, celoslovenského a medzinárodného charakteru. Realizované môžu byť v reprodukovanej alebo orchestrálnej forme. Autorom je hudobný skladateľ Mirko Krajčí, ktorý ju zložil pre mesto Spišská Nová Ves v roku 2010.

Obrázok č. 8: Znelka mesta

The image displays the musical score for the city anthem of Spišská Nová Ves. It is divided into three main sections. The first section, titled 'ZNELKA mesta Spišská Nová Ves KOMPLETNÁ VERZIA', shows the full score for voice and piano. The second section, titled 'II. SKRATENÁ VERZIA (10:00)', shows a shortened version of the anthem. The third section, titled 'III. SKRATENÁ VERZIA (10:00)', shows another shortened version. The score includes various musical notations such as treble and bass clefs, time signatures, and dynamic markings.

## 5.5 Logo mesta

Centrálным prvkom loga mesta Spišská Nová Ves je štylizovaná veža Rímskokatolíckeho farského kostola Nanebovzatia Panny Márie, ktorá je dominantným vizuálnym prvkom mesta. Veža je pýchou a atrakciou mesta vďaka svojej rekordnej výške a siedmim hodinám. Zelené kruhy symbolizujú obklopenosť mesta prírodou, modrá farba zastupuje vodu a vzduch. Spektrum farieb je zrkadlením rozmanitej scenérie a prírody, v ktorej sa mesto nachádza. Kruhy v rade, z ktorých jedny znázorňujú hodiny na veži, symbolizujú plynutie času a ich farebnosť je prejavom pestrosti života v mesta. Autormi loga je spol. BSP Magnetica, Bratislava - Ivan Frankovič a Peter Švec.

Obrázok č. 9: Logo mesta



## 5.6 História mesta

Prvá písomná zmienka o meste Spišská Nová Ves je z roku 1268, kedy sa spomína ako Villa Nova. Mesto je však určite oveľa staršie. Z mladšej doby kamennej - neolitu (5500 - 4000 pred Kr.) v osídlení mesta evidujeme na šiestich polohách regulárne sídliská (Kapustnice I, Letná ul., Rittenberg, Smižianska roveň, Ulica februárového víťazstva, Ul. Ing. O. Kožucha.

Prvé rukolapné pamiatky pochádzajú zo stredného neolitu. Patria prvým roľníkom a chovateľom domestikovaných zvierat. V eneolite (4000 - 2300/2200 pred Kr.) Spiš husto osídlil ľud badenskej kultúry. Na rozhraní staršej a strednej doby bronzovej (2300/2200 - 750 pred Kr.) určovala vývoj otomanská kultúra. Otomansko-pilinský horizont je doložený na dnešnej Letnej ulici, Ul. Ing. O. Kožucha a Kapustnice I. Do začiatku 3. storočia patrí bronzová spona z polohy Podskalou - pri Hornáde, ale aj črepy reliéfne zdobenej rímskoprovincionálnej keramiky zo Smižianskej rovne dokladajú charakter vývoja výmennoobchodných vzťahov.

Najstaršie slovanské pamiatky z mesta možno zaradiť do 8. storočia. Najstarší Slovania mali v predveľkomoravskej aj veľkomoravskej etape na Čingove vybudovaný sídelný útvar, ktorý obývali už v 8. a 9. storočí. Našli sa tu rôzne predmety ako hradištná keramika, lemeš, ovčiarске nožnice, kľčovnice a srpy, ktoré sú datované do strednej doby hradištnej.

Teritórium dnešného mesta Spišská Nová Ves a jeho blízkeho okolia bolo významným centrom už v čase Veľkomoravskej ríše. Od zániku Veľkomoravskej ríše až do začiatku 13. storočia nemáme o osudoch Spiša žiadne písomné správy.

Pred tatárskymi vpádmi v rokoch 1241 až 1242 sa na území mesta rozkladalo niekoľko obcí: Brusník (v údolí potoka Brusník), Stojan (na západnom svahu vrchu Kudlovec), Šág (pravdepodobne na mieste dnešnej „Šestnástky“) a Kozma (na južnom svahu Blaumontu). Podľa niektorých prameňov tu boli ešte ďalšie dva: Paríž (Hnilec) a Swanis. Po odchode Tatárov založili zachránení obyvatelia novú obec „Nová Ves“.

Kráľ Belo IV. nechal po tatárskych vpádoch priviesť na vyplienené územie nových osadníkov, rodiny z Čiech, ale hlavne zo Saska, kde more zaplavilo veľký kus zeme. Prist'ahovaní osadníci utvorili na Spiši „Saskú kolóniu“ a dostali v rokoch 1243 a 1271 mnohé privilégia (nemuseli platiť dane, mýto pri prechode mestskými bránami, a pod.). Nová Ves bola premenovaná po nemecky na „Neudorf“, latinsky „Nova Villa“ a neskoršie ju Maďari pomenovali „Igló“. Niekde sa uvádzajú aj názvy „Newendarff“, „Iglovo“ alebo „Iglow“.

Listina ostrihomského arcibiskupa Filipa zo dňa 29. novembra 1268 je prvou písomnou zmienkou o Spišskej Novej Vsi pod názvom „Villa Nova“. Je však isté, že rok 1268 nie je rokom založenia mesta, pretože v listine sa spomína, že Spišská Nová Ves ako osídlená obec už jestvovala, a že mala v tomto roku už aj faru a kostol. Nevieme však, kedy presne, ani kým bola založená, ani kedy sa stala mestom, či bola hneď od počiatku založená ako mestská osada alebo až dodatočne povýšená na mesto. Vznikla splynutím starej slovenskej obce „Iglow“ a novšej nemeckej obce „Nová Ves“.

Prvou a najstaršou školou v meste bola farsko-mestská latinská škola zriadená v prvej polovici 14. storočia. Prvými učiteľmi boli kňazi, napr. Ján Gaal. Najstaršími známymi učiteľmi boli Šimon Jakub Saruch (1363 – 1365) a Šalamún Konrád Gaal. Základom školskej výučby bolo čítanie, písanie, počtovanie a spev. Vyšším stupňom bolo 7 slobodných umení: gramatika, dialektika - logika, rétorika, aritmetika, geometria, hudba a astronómia. Učitelia si pomôcky pre vyučovanie pripravovali sami. Neskôr sa zaviedli učebnice, ktoré sa v tom čase používali v celej Európe.

Z roku 1357 pochádza prvá písomná zmienka o známom zvonolejárovi majstrovi Konrádovi, ktorý v Spišskej Novej Vsi založil najznámejšiu gotickú zvonolejáreň na Slovensku. Významných mešťanom a banským úradníkom bol zvonolejár Ján Wagner, ktorý tu pôsobil do roku 1516.

Dňa 6. decembra 1380 získalo mesto od kráľa Ľudovíta I. právo konať týždenné trhy, každý týždeň v sobotu. Išlo o privilégium čisto hospodárskeho významu, čo bola pre mesto životná otázka, pretože v tom období sa mohlo obchodovať len na trhu.

Mesto vybudovalo v súvislosti s privilégiom konať trhy na konci 14. storočia hradné opevnenie. To bolo murované o šírke 120 a 220 cm, priekopa bola 6 metrov široká a 2 metre hlboká. Súčasťou boli aj 4 brány: levočská, rožňavská, vyšná a nižná (nazývaná aj mlynská).

Erb mesta je známy už od začiatku 15. storočia. Dňa 30. júla 1408 vydal kráľ Žigmund privilégnu listinu, ktorou mestu povoľuje konať jeden výročný trh, vždy 15. augusta. Toto privilégium si mesto od neho nechalo opäť potvrdiť listinou z dňa 28. septembra 1412. Takéto výročné trhy spravidla trvali niekoľko týždňov a prichádzali naň obchodníci zďaleka (Poľsko, Rumunsko, Rusko) so širokým sortimentom. Možno v nich vidieť predchodcu obnovenej tradície novodobých spišských trhov.

V roku 1412, 8. novembra v Záhrebe, bola podpísaná listina, ktorou si kráľ Žigmund požičal od poľského kráľa Vladislava II. Jagelovského 37 000 kôp českých grošov, ktoré potreboval na vojnu proti Benátkam. V tom čase platil všeobecný zákaz brať úroky z pôžičky, preto dal Žigmund do zálohu poľskému kráľovi 13 spišských miest, medzi nimi aj Spišskú Novú Ves. Mesto ostalo v poľskej zálohe od 12. januára 1413 dlhých 360 rokov, až do roku 1772.

Dňa 6. decembra 1435 obnovil a potvrdil kráľ Žigmund staré privilégiá a udelil Spišskej Novej Vsi právo konať 3 výročné trhy: jeden na jar, druhý 15. augusta a tretí 11. novembra. Trhy v Spišskej Novej Vsi sa stali široko - ďaleko známe a vyhľadávané.

V rokoch 1518 - 1523 bol postavený nižný mlyn mesta.

V roku 1608 dostala baroková veža nové hodiny. V roku 1632 Ferdinand II. udelil Spišskej Novej Vsi právo pečatiť svoje písomnosti červeným voskom, čo bolo veľkým vyznamenaním pre mesto. Dovtedy ich mohla pečatiť len zeleným alebo čiernym.

V roku 1675 vznikla v meste papiereň a pracovala do konca 19. storočia (1869). Koncom decembra 1683 obsadilo Spišskú Novú Ves cisárske vojsko, ktoré čakalo na útok Thokolyho armády. Od roku 1672 do roku 1684 malé družiny povstaleckých Thokolyho vojsk dvanásťkrát vydrancovali mesto.

V 18. storočí sa Spišská Nová Ves začína pretvárať na mesto s modernou ekonomikou. V rokoch 1709 až 1712 zúril po krutých bojoch povstania Františka Rákoczyho v meste najzhubnejší mor, ktorému padlo za obeť viac ako 2 000 ľudí a vymreli celé rodiny. V polovici 18. storočia mala Spišská Nová Ves 487 domov, väčšinou drevených.

Dňa 5. novembra 1772 bolo mesto Spišská Nová Ves pri veľkej slávnosti vrátené uhorskému kráľovi. Bola to Mária Terézia, ktorá v roku 1772 pri delení Poľska v Petrohrade získala Halič s tromi miliónmi obyvateľov a spišské zálohované mestá. V roku 1774 vznikla Provincia trinástich spišských miest, ku ktorým v roku 1778 Mária Terézia pripojila ešte tri mestá. Od roku 1776 do roku 1876 bola Spišská Nová Ves sídlom správy Provincie šestnástich spišských miest. V roku 1777 bolo v meste 6 470 obyvateľov.

Začiatkom 19. storočia sa usadilo v meste niekoľko obchodníkov, ktorí pôsobili len v meste. V roku 1812 vznikla prvá riadna manufaktúra, konkrétne na kameninový riad (1869).

Najstarším finančným ústavom v meste bola Sporiteľňa XVI spišských miest, založená v roku 1846. Dňa 2. februára 1849 došlo k vojenskému stretu cisárskych oddielov a maďarského povstaleckého vojska, pričom vyhorela veľká časť mesta aj s pôvodnou kostolnou vežou rímskokatolíckeho farského kostola. Škody boli veľké a na ich zmiernenie poukázala maďarská vláda mestu náhradu vo výške 7 500 zlatých.

Veľký prelom v dejinách bolo postavenie železničnej trate Košice - Bohumín v rokoch 1869 až 1871. Sad mládeže vznikol vďaka Spišskonovoveskému okrášľujúcemu spolku, ktorý vznikol v roku 1871. V roku 1873 vznikol Dobrovoľný hasičský spolok, ktorý sa okrem vlastnej činnosti zaslúžil aj o šírenie kultúry medzi najširšími vrstvami, hlavne v oblasti ľudovej hudby a ochotníckeho divadla. Prvá knihtlačiareň v meste vznikla v roku 1874.

O rozvoj športu v meste sa starali spolky: korčuliarsky (1877), biliardový, strelecký (1868) a tenisový (1901). Škrobáreň vznikla v roku 1881. O sprístupnenie Slovenského raja sa mimoriadne zaslúžil Spišskonovoveský odbor Uhorského karpatského spolku, ktorý vznikol v roku 1882.

V rokoch 1886 až 1888 sa začala renovácia rímskokatolíckeho farského kostola. Bolo to za Štefana Košťalika, nového farára v Spišskej Novej Vsi, a to v duchu gotiky. Košťalik dal na renováciu kostola 3 000 zlatých z vlastných prostriedkov. Úprava stála celkovo okolo 25 000 zlatých.

V rokoch 1892 až 1894 bola postavená nová neogotická veža, 87 metrov vysoká, podľa plánov profesora Imricha Steindla. Prestavba stála celkovo 42 000 zl. najvyššiu čiastku poskytol mesto (19 660 zl.) Novogotická veža tvorí zo všetkých strán najvýznamnejšiu a najcharakteristickejšiu časť siluety mesta. Je najvyššou vežou na Slovensku. Zvláštnosťou je, že okrem hodín nad balkónom má z neznámych príčin ešte jedny vežové hodiny v spodnej časti veže.

V roku 1894 si mesto vybuďovalo mestskú elektráreň, čím sa podstatne zlepšili životné podmienky obyvateľstva a nastala modernizácia priemyselnej výroby. Mesto bolo elektrifikované už v roku 1894.

V roku 1914 získalo svoj štatút kino a od roku 1922 pôsobilo v meste Spišská Nová Ves ako stále kino. V roku 1922 vznikol Spišský učiteľský spevácky zbor, ktorý pôsobí dodnes. V júli 1929 sa v Spišskej Novej Vsi konala veľká Podtatranská výstava. Zhromaždilo sa na nej toľko exponátov, že boli umiestnené až v 12-tich budovách. Svedčilo to o rozširujúcich sa komerčných akciách v meste, čo veľmi prispelo k podnikaniu a ďalšiemu zveľaďovaniu mesta. Výstavu navštívilo 60-tisíc návštevníkov.

Dňa 24. marca 1939 bombardovali Maďari tunajšie letisko, pričom prišlo o život 5 vojakov a 6 nič netušiacich civilov. Spišská Nová Ves tak bola prvým mestom v strednej Európe, ktoré hmatateľne pocítilo politickú krízu vedúcu k II. svetovej vojne a ktoré bolo bombardované ešte pred vypuknutím vojny.

Dňa 27. januára 1945 skončili hrôzy II. svetovej vojny, keď po niekoľkodňovej delostreleckej prestrelke obsadila Spišskú Novú Ves sovietska armáda a vyhnala nemecké jednotky.

V roku 1960 bola Spišská Nová Ves určená za sídlo okresu utvoreného zlúčením doterajších troch okresov Spišská Nová Ves, Levoča, Gelnica.

## 5.7 Pamiatky

Mesto Spišská Nová Ves je od roku 1992 vyhlásené za mestskú pamiatkovú zónu s množstvom historicky cenných objektov. Mnoho z nich sa nachádza priamo na historickom Radničnom námestí, ktoré patrí medzi najkrajšie námestia na Slovensku a zároveň je najdlhším šošovkovitým námestím Európy.

### **Rímskokatolícky farský kostol Nanebovzatia Panny Márie**

je najcennejšou umelecko-historickou pamiatkou v meste. Mohutná trojloďová bazilika je pozoruhodná vďaka južnému gotickému portálu, plastikám Majstra Pavla z Levoče či vzácnaj bronzovej krstiteľnici, ktorá pochádza z 2. pol. 13. storočia. Neogotická veža z konca 19. storočia (1893) je svojou výškou 87 m najvyššou kostolnou vežou na Slovensku.

### **Radnica**

bola postavená v rokoch 1777 - 1779 v klasicistickom slohu uprostred námestia. V interiéri radnice je najvýznamnejším priestorom reprezentačná sieň umiestnená uprostred budovy a siahajúca cez dve poschodia. V budove sídli primátor mesta a časť mestského úradu.

### **Provinčný dom**

budova Provinčného domu bola od stredoveku mestskou radnicou, a to až do roku 1777, kedy ju od mesta kúpila Provincia XVI spišských miest a zriadila v nej svoje administratívne sídlo. Najzaujímavejšou časťou budovy je predná fasáda, ktorej súčasťou je aj tzv. Levočská brána vedúca na Levočskú ulicu. V súčasnosti v budove sídli Múzeum Spiša so svojimi expozíciami.

### **Reduta**

je romantickou secesnou budovou postavenou v rokoch 1899 - 1902 so štyrmi nárožnými vežičkami. Strechu ukončuje labuť sediacia na lýre. Dnes sa tu nachádza Spišské divadlo, koncertná sieň, kaviareň, Mestské kultúrne centrum a televízia Reduta.

### **Galéria umelcov Spiša**

sídlí v historickej budove v centre mesta na Zimnej ulici - pôvodne meštiansky dom z 2. polovice 16. storočia. Zaujímavá renesančná architektúra - dvor s renesančnou loggiou, arkádami a zvyškami renesančných okien vytvára prítlačivé prostredie, v ktorom sa prezentujú stále

expozičné výtvarnej kultúry tunajších rodákov spolu s príležitostnými výstavami domácich i zahraničných umelcov.

### **Evanjelický kostol**

bol postavený v rokoch 1790 - 1796, vysvätený v roku 1796. Kostol má pôdorys kríža a je postavený v klasicistickom slohu. Ide o tzv. tolerančný typ evanjelického kostola. Vďaka výbornej akustike je obľúbeným miestom organizovania koncertov a festivalov vážnej a organovej hudby (napr. Medzinárodný organový festival Ivana Sokola).

### **Gréckokatolícky chrám Premenenia Pána**

patrí k najmladším sakrálnym stavbám v Spišskej Novej Vsi. Začal sa stavať v roku 1991, veriacim tu sídliacej gréckokatolíckej farnosti slúži od roku 1997. Architektonicky je postavený tak, aby symbolicky zvýraznil niektoré tradičné byzantské prvky, hoci navonok pôsobí moderne. Veľmi pozoruhodná je sakrálna výzdoba interiéru.

### **Miesto prianí**

alebo tiež pamätník Pocta Majstrovi Konrádovi, označuje nový pamätník nachádzajúci sa v centre Radničného námestia pri budove Radnice. Slávnostne odhalený a požehnaný bol koncom roka 2012 pri príležitosti 655. výročia vzniku prvej gotickej zvonolejárskej dielne na Spiši (a zároveň najvýznamnejšej na Slovensku), ktorú založil v Spišskej Novej Vsi Majster Konrád v roku 1357.

### **Mariánsky stĺp so sochou Immaculaty**

národná kultúrna pamiatka Mariánsky stĺp s kamennou sochou Nepoškvrnenej Panny Márie, tzv. Immaculatou, má svoje miesto v historickom srdci mesta pred farským kostolom už od roku 1724. Spišskonovoveský mariánsky stĺp bol postavený na základe donácie vtedajšieho poľského starostu Teodora Konštantína Lubomirského. Je najstarším spomedzi mariánskych stĺpov, ktoré dal tento gróf postaviť aj v ďalších 13 spišských mestách, ktoré spravoval v období tzv. poľského zálohu. Immaculatu vyhotovil podľa dostupnej literatúry levočský kamenosochár Friedrich Horn.

### **Kostol Nepoškvrneného počatia Panny Márie - Slovenský kostol**

sa nachádza neďaleko námestia v radovej zástavbe Levočskej ulice. Bol pôvodne len kaplnkou pri mestskom špitáli, pravdepodobne zo 14. storočia. Kostol slúžil hlavne slovenskému obyvateľstvu, preto je zaužívaný aj názov Slovenský kostol.

### **Kostol Božieho milosrdenstva**

základy kostola nachádzajúceho sa na sídlisku Západ I boli položené na jeseň v roku 1996. Jeho slávnostná konsekrácia sa konala v roku 2009. Zaujímavosťou kostola je dominanta interiéru - zelený jednoramenný kríž zo skladaného skla a nerezu, ktorý je pravdepodobne najväčším skleneným krížom na svete umiestneným v kostole. Kostol je pútnickým miestom.

### **Sochy evanjelistov**

sochy štyroch evanjelistov - sv. Jána, sv. Lukáša, sv. Mareka a sv. Matúša sa nachádzajú nad vstupnou bránou mestského cintorína.

### **Učiteľský ústav**

bol postavený v rokoch 1873 - 1874 pôvodne ako pseudoklasicistická budova. Učiteľský ústav tu sídlil vyše 80 rokov. Dnes je sídlom Gymnázia na Školskej ulici.

## **Dom s pamätnou tabuľou**

v ktorom od roku 1927 až do svojej smrti 7. júna 1928 žila Albertína Štefániková, rod. Jurenková, matka generála Milana Rastislava Štefánika, sa nachádza na Letnej ulici č. 64.

## **Židovský cintorín**

sa nachádza vo východnej časti mesta na Cintorínskej ulici. Najstarší hrob pochádza z roku 1880 a najmladší z roku 1955. Je poslednou zachovanou pamiatkou židovskej kultúry v meste. V roku 2010 bol spišskonovoveský cintorín zaradený do Slovenskej cesty židovského kultúrneho dedičstva.

## **5.8 Významné osobnosti mesta**

**Ján Bokai** (narodil sa 27. 5. 1822, zomrel 20. 10. 1884 v Budapešti), absolvent evanjelického gymnázia v Spišskej Novej Vsi, lekár - pediater, univerzitný profesor a odborný publicista.

**Ján Brišák** (nar. 27. 2. 1904 v Rabči) bol od roku 1929 do roku 1943 profesorom náboženstva na učiteľskom ústave a gymnáziu. Neskôr sa stal aj predsedom MO MS v Spišskej Novej Vsi a jeho zásluhou bol v našom meste zriadený prvý Matičný dom na Slovensku (dnešné Múzeum Spiša).

**Oscar Ember** (narodil sa 1892, zomrel 1952 v New Yorku, USA), maliar - portrétista. Študoval v Budapešti, maliar v Berlíne, Švajčiarsku (1935), neskôr v Prahe. Po okupácii Čiech emigroval do USA, v roku 1944 získal americké občianstvo. Portrétoval osobnosti verejného života a umeleckého života, autor krajíniek, zátiší, aktov. Obrazy Zvestovanie a Lastovička vystavoval v roku 1924 v Salóne Spolku nezávislých umelcov v Paríži. V roku 1954 bola predstavená jeho tvorba na výstave v New Yorku.

**Gejza Emericzi** (narodil sa 19. 11. 1838 v Ľubici, zomrel 1. 11. 1857), prvý riaditeľ Učiteľského ústavu v Spišskej Novej Vsi, významný organizátor spolkového života a sociálnej starostlivosti, funkcionár Spišského učiteľského spolku, založil v meste útulok pre chudobné deti. Písal metodické príručky, odborné články, autor diela o reforme gymnázia. Jeho knižnica s 1000 zv. sa stala súčasťou knižnice evanjelického gymnázia v Spišskej Novej Vsi.

**Jozef Hanula** (nar. 6. 4. 1863 v Troch Sliačoch - zomrel 22. 8. 1944 v Spišskej Novej Vsi), významný maliar, uvedomelý národovec, ktorý svoj životný osud vedome spojil so životom slovenského ľudu. V Spišskej Novej Vsi sa usadil v roku 1919 a tu si postavil dom s ateliérom. Patrí k zakladateľským postavám slovenskej figurálnej realistickej maľby na prelome 19. a 20. storočia.

**Vojtech (Béla ) Hajts** (narodil sa 11. 1. 1872, zomrel 11. 9. 1926 v Spišskej Novej Vsi), pedagóg, zakladateľ observatória v Spišskej Novej Vsi. Absolvent gymnázia a učiteľského ústavu v Spišskej Novej Vsi, vychovávateľ v rodine hlavného spišského župana grófa Júliusa Čákiho. Študoval prírodné vedy na univerzite v Budapešti, pôsobil v Spišskej Novej Vsi ako učiteľ meštianskej školy, absolvoval kurz elektrotechniky a kurz teoretickej chémie, krátko učil prírodovedné predmety v Kežmarku. Zakladateľ turistiky na Spiši, tvorca názvu Slovenský raj, od roku 1917 predseda spišskonovoveskej sekcie spolku Karpathenverein, člen jeho ústredného, múzejného, organizačného a redakčného výboru, člen Spišského učiteľského spolku, speváckeho a čitateľského spolku v meste, dozorného výboru miestneho Spotrebného družstva. Zaslúžil sa o sprístupnenie jaskýň a roklín, Prielomu Hornádu v Slovenskom raji, zberateľ turistickej



literatúry, máp a fotografií. S bratom Ľudovítom založili v roku 1904 v Spišskej Novej Vsi súkromné observatórium, v roku 1910 pozorovali Halleyovu kométu.

**Arpád Hönsch** (narodil sa 28. 11. 1865, zomrel 20. 6. 1922), riaditeľ Rimomuránskej spoločnosti.

**Teodor Daniel Jozef Jóny** (narodil sa 17. 3. 1817, zomrel 3. 4. 1883 v Miškolci, pochovaný v Kežmarku), právnik. Absolvoval gymnázium v Spišskej Novej Vsi, evanjelické lýceum v Kežmarku, štúdiá práva v Budapešti. Dedič rodinného majetku (napr. kúpeľov vo Vyšných Ružbachoch), podporovateľ kežmarského lýcea, ktorému testamentárne venoval okolo 250000 zlatých spolu s 15 000 zv. knižnicou.

**Juraj Kapralčík** (nar. 24. 4. 1880 v Spišskej Novej Vsi, zomrel 11. 6. 1964 v Spišskej Novej Vsi, od roku 1909 sa menoval Kalmár, pseudonym Ďuro Pokuta) napísal 5 básnických zbierok – Spišské klapancie. Cenný je jeho ľudový obraz doby, vystihnutý humorom ladenými veršami s humánnym a sociálnokritickým videním.

**Rudolf Kárpáthy** (pôvodne Langsfeld, nar. 1. 11. 1857 v Spišskej Novej Vsi, zomrel 17. 6. 1917 v Budapešti) – akademický maliar, tvorca žánrových výjavov. Dlhší čas pracoval v Paríži.

**Dr. Ing. Ondrej Kožuch** (\*10. februára 1911 narodil sa 10. 2. 1911 v Sučanoch, zomrel 4. 9. 1944 pri obrane mesta Spišská Nová Ves). Za svojho krátkeho života zanechal veľa práce. V roku 1942 napísal brožúrky Úprava slovenských pašienok; Pôdne pomery na Slovensku a ich vzťah na zveľadenie poľnohospodárskej produkcie, knižku Prečo musíme vápniť. V marci 1944 mu vyšla knižka Praktické pôdoznanectvo. Vytrvalo pracoval na ďalšej knihe Výživa rastlín z pôdy. Po oslobodení v roku 1946 bola "Výživa rastlín z pôdy" vydaná a bola veľkým prínosom pre poľnohospodárov aj ako učebnica v poľnohospodárskych školách, vyšla aj v maďarčine. Pre svoju výskumnú činnosť hodne podnetov z literatúry ruských poľnohospodárskych výskumníkov, lebo ovládal ruštinu. Bol však prvý Slovak, ktorý v pôdoznanectve pracoval a výskum pôdy propagoval ako základ pre vyššie poľnohospodárske výnosy. Za svoju vedeckú prácu dostal in memoriam titul doktor vied. V období, keď začal v Spišskej Novej Vsi počas II. svetovej vojny pracovať ilegálne RNV, dostal úlohu viesť bojovú jednotku pri obrane mesta. Pri obrane mesta padol 4. septembra 1944 o 14.00 hod. (na cintoríne v SNV, v Sučanoch i na rodnom dome je dátum 5. september). Po oslobodení mu mesto SNV dalo postaviť pomník, na ktorom je napísané „Žil aby raz zomrel, ale zomrel, aby večne žil“. Za jeho odbojovú činnosť mu boli udelené vyznamenania in memoriam: 1. vojnový kríž; 2. pamätná medaila k 20. výročiu SNP; 3. za aktívnu účasť v boji proti fašizmu a za oslobodenie Československa „Rad Červenej hviezdy“, 29. augusta 1969.

**Michal Klein** (nar. 21. 9. 1805 v Spišskej Novej Vsi, zomrel 9. 4. 1877 v Komárne) – lekár a po niekoľkoročnej lekárskej praxi v rodnom dome stal sa organizátorom zdravotníctva v Komárňanskej stolici. Venoval sa boju proti cholere, brušnému týfu a besnote.

**Šimon Klein** (nar. 23. 12. 1868 v Habovke), študoval v Spišskej Novej Vsi, kde potom pracoval aj ako lekár – vedec a osvetár a tu vydal aj svoju knihu o influenze a otravách. Istý čas bol aj asistentom anatomického ústavu Lekárskej fakulty v Budapešti.

**Krištof Klesch** tiež Kletsch (narodil sa 16. 10. 1632, zomrel 20. 2. 1706 v Erfurte, SRN), evanjelický duchovný, básnik. Pôsobil ako diakon vo Veľkej, neskôr ako evanjelický kňaz

v Matejovciach (1656 - 1661) a v Spišskej Sobote (1661 - 1674). Získal titul magister filozofie na univerzite v Jene, je autorom náboženských barokových polemík a dišput, písal básne.

**Anton Kovalík** (nar. 2. 6. 1901 v Námestove), profesor dejepisu a zemepisu a v rokoch 1938 - 1945 bol riaditeľom učiteľskej akadémie v Spišskej Novej Vsi. Napísal učebnice dejepisu a zemepisu pre stredné školy. Na jar roku 1945 ho orgány NKVD násilne odvliekli do Sovietskeho zväzu, kde aj zomrel v r. 1946.

**Imrich Kövi** (vlastným menom Ján Steiner, narodil sa 29. 1. 1839 v Kežmarku, zomrel 3. 8. 1917), pedagóg, priekopník slovenskej speleológie a turistiky. Po absolvovaní maturitnej skúšky v Kežmarku, študoval teológiu v Budapešti, filozofiu a prírodné vedy v Göttingene. V roku 1862 bol pozvaný za riadneho profesora evanjelického gymnázia v Spišskej Novej Vsi. Učil aritmetiku, zemepis, chémiu, nemecký jazyk, deskriptívnu geometriu a a od roku 1871 pôsobí zároveň ako učiteľ kreslenia na miestnom učiteľskom ústave. Písal články, príručky a učebnice pre samoukov, učiteľov, vychovávateľov, rodičov a žiakov, napr. Smernice k cvičeniam z chémie pre študentov vysokej školy technickej a hlavne pre farmaceutov (Budapešť, 1855), Deskriptívna geometria, Návod na kreslenie prírody, Kreslenie na základnej škole (Spišská Nová Ves, 1877). Vďaka Spišskému učiteľskému spolku vyšla v roku 1880 vo Weimare jeho mapa Spišskej župy. V 90-tych rokoch vyšla v Spišskej Novej Vsi jeho zbierka príkladov a riešení z matematiky určená žiakom vyšších tried strednej školy. Pozornosť venoval aj spišskému nemeckému dialektu, napísal jeho slovník, zozbieral a zostavil zbierku básni a poviedok spišských autorov, ktorá vyšla v roku 1912 v Kežmarku. Nemalou mierou sa pričínal o objavovanie zákutí Slovenského raja a Vysokých Tatier.

**Barbara Krafftová** (nar. 1. 4. 1764 v Spišskej Novej Vsi, zomrela 28. 9. 1825 v Bandbergu – SRN) - maliarka, všeobecné vzdelanie získala v rodisku a tu aj istý čas tvorila. Namaľovala niekoľko sto obrazov, ktoré sú po európskych galériách.

**Ladislav Krupicer** (narodil sa 26. 12. 1917), pedagóg, amatérsky výtvarník - sochár, absolvent učiteľského ústavu v Spišskej Novej Vsi, pôsobil na SPŠ drevárskej, vytvoril bustu Jozefa Hanulu.

**Samuel Lányi** (narodil sa 15. 4. 1792, zomrel 9. 3. 1860 v Modrom Kameni), zememeračský inžinier, maliar. Pôsobil pri mapovaní Dunaja od Devína po Nový Sad, viedol merania Tisy, autor rkp. máp a hlásení, známy je jeho Autoportrét s jakobínskou čiapkou z roku 1840.

**Martin Liedemann** (narodil sa 6. 11. 1767, zomrel 14. 4. 1837 v Tirgu Mures), doktor filozofie, evanjelický farár, rektor levočského lýcea, zať známeho spišského lekárniky Tobiáša Maukscha. Študoval na gymnáziu v Levoči a lýceu v Bratislave, teológiu v Jene a filozofiu v Göttingene. Vyše dvadsať rokov pôsobil ako profesor a rektor levočského gymnázia (1793-1815), rozšíril ho na úroveň lýcea. Prednášal cirkevné dejiny, politické vedy, štatistiku, uhorské právo a estetiku. Žiadal zaviesť Pestalozziho metódy na ľudových školách, podporoval zriadenie škôl pre výchovu remeselníkov, obchodníkov a roľníkov, v roku 1803 založil v Levoči výchovný ústav pre šľachtické deti. Bol členom učených spoločností v Jene. Písal filozofické práce a príležitostné kázne, napr. Literärischer Nachlass: drei Predigten (Levoča 1815).

**Jozef Lippich** lekár, ktorý bol od roku 1775 hlavným lekárom Provincie 16 spišských miest. Otec Františka Viliama, nar. 13. 6. 1799 v Spišskej Novej Vsi, ktorý bol tiež lekárom a univerzitným profesorom. Jeho sestra Terézia (nar. 14. 11. 1800 v Spišskej Novej Vsi bola maliarkou.

**Ján Malleter** (nar. 15. 8. 1691 v Spišskej Novej Vsi, zomrel 7. 3. 1755) – lekár, ktorý bol od roku 1718 osobným lekárom spišského starostu Teodora Lubomirského v Spišskej Novej Vsi, mestský a stoličný lekár. V Leidene sa zaujímal o prírodné vedy, poverili ho zostavením prírodopisno-mineralogickej zbierky pre ruského cára Petra I., ktorú inštaloval. Spolupracoval s Matejom Belom na monografii Spišskej stolice.

**Ján Mariáši - Mariássy** (narodil sa 23. 7. 1822, zomrel 24. 1. 1905 v Budapešti), absolvent evanjelického gymnázia v Spišskej Novej Vsi a filozofie v Egri. Príslušník kráľovskej gardy vo Viedni, v revolúcii 1848 - 49 dôstojník revolučnej armády, väznený v Olomouci. Žil pod dozorom v Markušovciach. Od začiatku 60-tych rokov sa zúčastňoval na verejnom a politickom živote, poslanec na uhorskom sneme za mesto Spišská Nová Ves, povýšený do barónskeho stavu.

**Ján Móry** (1892 - 1978) - hudobný skladateľ zložil vyše 200 opusov a upravoval ľudové piesne. Po znárodnení bol riaditeľom Hudobnej školy v Spišskej Novej Vsi. Je pochovaný v Bratislave.

**František Neubauer** (narodil sa 3. 12. 1814 v Třemešné - Pavlíkove, ČR, zomrel 18. 7. 1887), bankský inžinier, právnik. Pôsobil v rokoch 1867 - 1887 v Spišskej Novej Vsi vo funkcii bankého kapitána Banského kapitanátu.

**Jakub Nitsch** (narodil sa 14. 4. 1808 v Strážach pod Tatrami, zomrel 23. 2. 1867), verejný činiteľ, právnik. Pochádzal z mäsiarskej rodiny, študoval v Kežmarku, absolvoval právnické štúdiá, stal sa advokátom v Poprade. Po vydaní Októbrového diplomu sa pričínal o obnovenie Provincie XVI spišských miest sa vlastnou samosprávou a súdnictvom, stal sa jej grófom. Pôsobil v Spišskej Novej Vsi od roku 1860.

**Gyula Nosz** (narodil sa 30. 9. 1897, zomrel 16. 4. 1967 v Budapešti), novinár.

**Viktor Olgyai** (pôvodne Matirko, nar. 1. 11. 1870 v spišskej Novej Vsi, zomrel 19. 6. 1929 v Salzburgu v Rakúsku) – maliar a grafik. Pôsobil v rodnom meste a od roku 1906 bol profesorom grafických techník na výtvarnej akadémii v Budapešti.

**Tobiáš Putsch** pedagóg a osvetový pracovník, ktorý od roku 1891 až do roku 1909 pôsobil na gymnáziu a učiteľskom ústave v Spišskej Novej Vsi. Propagátor včelárstva, organizátor Spišského spolku učiteľov. Zaoberal sa aj metodikou grafológie.

**Alojz Richter** (narodil sa 21. 1. 1782, vl. menom Gottfried Henrich, zomrel 25. 8. 1854 v Jasove), cirkevný hodnostár, mecén. Člen premonštrátskeho rádu, učiteľ teológie, zástupca a riaditeľ konviktu, gymnázia a akadémie premonštrátov v Košiciach, externý člen dekanátu teologických fakúlt a kráľovský radca v Budapešti. Podporoval povznesenie vedomostnej úrovne premonštrátov a škôl, ktoré spravovali na východnom Slovensku, vedecký rozvoj, zakladanie knižníc, výstavbu kostolov a farností.

**Ján Richter** (narodil sa 8. 2. 1872, zomrel 18. 5. 1934 v Komárne), pôvodom spišský Nemeč, katolícky kňaz. Ukončil gymnázium v Spišskej Novej Vsi, absolvent teologického štúdia v biskupskom seminári v Spišskej Kapitule v roku 1894, kaplán v Zázrivej, Bobrovci, Liptovskom Mikuláši, Tvrdošíne a Spišskej Belej, od roku 1900 farár vo Veličnej, neskôr v Ipeľskom Sokolci. Na odpočinku žil v Komárne. Zásťanca ideológie jednotného maďarského národa, bol proti násilnej maďarizácii, stúpenec pokojnej asimilácie prostredníctvom výchovy, organizátor

kultúrneho a spoločenského života na Orave, člen správnych rád miestnych podnikov, poslanec uhorského snemu za Dolný Kubín. Po vzniku ČSR senátor Národného zhromaždenia (1925 - 1934).

**Dr. Bartolomej Rosenstein** (zomrel 23. 3. 1942), vrchný rabín židovskej náboženskej obce v Spišskej Novej Vsi od roku 1929.

**Martin Roth** (narodil sa 3. 8. 1841 v Kežmarku, zomrel 25. 2. 1917), pedagóg, numizmatik, priekopník turistiky. Absolvoval gymnaziálne štúdiá v Kežmarku, teológiu v Budapešti. Pôsobil ako vychovávateľ v rodine Ferenca Magyaryho v Uhorsku. Od roku 1870 učil latinčinu, ale hlavne nemeckú gramatiku a literatúru na evanjelickom gymnáziu v Spišskej Novej Vsi, neskôr v dôsledku pomadžarčovania zemepis a prírodopis. Staral sa o numizmatickú zbierku, ktorá bola založená pri škole pre milovníkov a zberateľov mincí. Považujeme ho za priekopníka tatranskej turistiky a horolezectva, podieľal sa na sprístupňovaní roklín Slovenského raja. Bol organizátorom Uhorského karpatského spolku a spoluzakladateľom Podtatranského múzea v Poprade, spoluautorom dejín Spišského učiteľského spolku. Jeho meno nesie v nemeckej a maďarskej topografii štít vo Vysokých Tatrách a romantická roklina v Slovenskom raji, nadväzujúca na tiesňavu Veľký Sokol, ktorej prvý prechod uskutočnil 20. augusta 1898 spolu s Dr. N. Filarszkym a prof. M. Karolym.

**Karol Juraj Romy** (nar. 18. 11. 1780 v Spišskej Novej Vsi, zomrel 1847 v Ostrihome), pedagóg, prispievateľ do Štúrových Slovenských národných novín. Písal aj pod pseudonymom Dragutin.

**Július Scholz** (narodil sa 1. 3. 1837, zomrel 16. 9. 1913 v Budapešti), lesný inžinier. Absolvent evanjelického gymnázia v Spišskej Novej Vsi, vysokoškolský učiteľ.

**Gottfried Schwarz** (pseud. Gabriel de iuxte Hornad, Lorandus Samuelfy, narodil sa 19. 11. 1707, zomrel 23. 11. 1788 v Rintelne, SRN), magister filozofie, doktor teológie. Syn Samuela Schwarza, richtára v Spišskej Novej Vsi. Študoval v Levoči, v rokoch 1730 - 1734 bol v Levoči konrektorom a rektorom. Pre nepriaznivé pomery v protestantskom školstve odišiel do Nemecka, kde pôsobil v Osnabrücku a Rintelne. Nadalej však venoval pozornosť histórii a súčasnosti Uhorska.

**ThDr. Mikuláš Stanislav** (nar. 3. 12. 1908 v Lip. Sv. Jáne, zomrel 17. 9. 1975 v Spišskej Novej Vsi), profesor biblických vied, spoluprekladateľ Svätého písma. Od roku 1951 farár v Spišskej Novej Vsi. Za jeho pôsobenia sa reštaurovali kostoly, pričom sa vo farskom kostole objavila zlatá polychrómia na klenbe.

**Ladislav Széll** (narodil sa 25. 6. 1872, zomrel 19. 7. 1946 v Debrecíne), agrochemik, výskumný pracovník, pedagóg.

**Karol Thern** pseudonym Réth N. Károly (narodil sa 13. 8. 1817, zomrel 13. 4. 1886 vo Viedni) - hudobný skladateľ, dirigent, klavirista, pedagóg.

**Elias Ursinus** tiež Ursini pôv. Bär, prímením Misnicus, (narodil sa okolo roku 1580 v Delitzsch, SRN, 25. 3. 1627 zomrel), evanjelický duchovný, cirkevný hodnostár, spisovateľ, humanistický vzdelanec. Absolvoval gymnázium v Halle a Freiburgu, teológiu a filozofiu na wittenberskej univerzite, v roku 1609 stal sa evanjelickým farárom v Bánovciach nad Bebravou, krátko pôsobil ako správca česko-nemeckej školy v Prahe - Starom Měste, v roku 1616 prišiel za farára a rektora

gymnázia do Levoče, v Spišskej Novej Vsi pôsobil v rokoch 1619 - 1627 ako farár a senior. Je autorom učebnice teológie, filozofickej rozpravy, príručky latinskej gramatiky Filipa Melanchtona (1619) s didaktickým plánom, ktoré napísal a upravil pre potreby levočskej školy. Rukopis jeho denníka sa stal súčasťou spišskonovoveskej kroniky. Písal príležitostné verše po latinsky a nemecky, jeho pohrebný chválospev na Stanislava Thurzu vyšiel v roku 1626 v Košiciach.

**Jozef Vymazal** (narodil sa 22. 5. 1927) MUDr., univerzitný profesor, český lekár, neurológ.

**ThDr. Ladislav Zábojský** (nar. 31. 5. 1793 v Prešove, zomrel 11. 9. 1870 v Štiavniku), spišský biskup. V rokoch 1840 – 1850 bol farárom a kráľovským školským inšpektorom v Spišskej Novej Vsi. Bol mecénom študentom, zakladateľom dobročinných fondácií a žiackych internátov.

**Albertína Štefániková, rodená Jurenková** (\* 25. apríl 1853 Turá Lúka † 7. jún 1928 Spišská Nová Ves, pochovaná v Košariskách) Matka Milana Rastislava Štefánika žila v Spišskej Novej Vsi v rokoch 1919 – 1928. Bývala so synom Ladislavom a jeho rodinou na Masarykovom riadku (dnes Letná ulica č. 64). Miestny spolok Živena vytvoril po jej smrti fond (základinu) Albertíny Štefánikovej, z ktorého sa každoročne podporovali chudobní žiaci v meste. Maliar Jozef Hanula namaľoval v roku 1928 v Spišskej Novej Vsi Podobizeň Albertíny Štefánikovej.

**JUDr. Ladislav Dušan Štefánik** (\* 16. október 1886 Košariská † 6. marec 1959 Spišský Štvrtok, pochovaný v Spišskej Novej Vsi) - mladší brat Milana Rastislava Štefánika. Po vzniku ČSR prišiel do Spišskej Novej Vsi v roku 1919, aby tu z poverenia župana JUDr. Jána Rumanna vykonával funkciu slovenského verejného notára. Po smrti svojej matky býval na Levočskej ulici č. 1, kde mal kanceláriu. V právnickom povolani pôsobil 45 rokov. Jeho manželka Elena bola aktívnou členkou Spolku Živena a v roku 1936 predsedníčkou charitatívneho spolku pobočky Ústrednej Karity (Charity) v Spišskej Novej Vsi. V manželstve sa im narodili dve deti: dcéra Elena a syn Pavol. Ladislav Štefánik v septembri 1925 patril k zakladajúcim členom Spolku sociálnej starostlivosti pri Československom štátnom reálnom gymnáziu v Spišskej Novej Vsi. Obľuboval Vysoké Tatry, často navštevoval Štrbské Pleso.

## 6. Plnenie úloh mesta (prenesené kompetencie, originálne kompetencie)

### 6.1 Výchova, vzdelávanie a šport

Mesto je zriaďovateľom 9 škôl a školských zariadení, ktoré sú zaradené v sieti škôl a školských zariadení SR, majú právnu subjektivitu a hospodária na základe schváleného rozpočtu. Z toho je 7 základných škôl, 1 základná umelecká škola a 1 centrum voľného času. Súčasťou každej základnej školy je školský klub detí a školská jedáleň. Mesto je zriaďovateľom 14 materských škôl súčasťou ktorých je 13 školských jedální a 1 výdajná školská jedáleň. Tieto materské školy hospodársky riadi rozpočtová organizácia mesta - Správa školských zariadení, pod ktorú patria aj 2 zariadenia starostlivosti o deti do troch rokov veku.

Na území mesta sídlia aj školy a školské zariadenia iných zriaďovateľov, ktorým mesto v zmysle platnej legislatívy a VZN mesta poskytuje dotácie z rozpočtu mesta a to: Základná škola sv. Cyrila a Metoda, ktorej súčasťou je školský klub detí a školská jedáleň, Spojená škola sv. M. M. Kolbeho, ktorej súčasťou je školský klub detí, výdajná školská jedáleň, centrum voľného času a špeciálna materská škola, Cirkevná materská škola, Súkromná materská škola Brantia,

Súkromná materská škola Alžbetka, Evanjelická materská škola a centrum voľného času pri osemročnom gymnáziu.

### Počty žiakov a detí

Tabuľka č. 3: Prehľad a vývoj počtu žiakov základných škôl v zriaďovateľskej pôsobnosti mesta

Základná škola	Škol. rok 2013/2014	Škol. rok 2014/2015	Škol. rok 2015/2016	Škol. rok 2016/2017	Škol. rok 2017/2018	Škol. rok 2018/2019	Škol. rok 2019/2020	Škol. rok 2020/2021
ZŠ Nad Medzou	721	728	724	725	728	737	703	725
ZŠ Lipová	340	333	340	343	356	353	366	382
ZŠ Levočská	477	475	507	522	504	482	456	441
ZŠ Z. Nejedlého	602	599	597	595	604	597	594	568
ZŠ Ing. O. Kožucha	530	549	565	590	602	664	681	712
ZŠ Komenského	460	452	432	420	406	405	413	409
ZŠ Hutnícka	506	505	491	454	434	417	394	388
<b>SPOLU</b>	<b>3 636</b>	<b>3 641</b>	<b>3 656</b>	<b>3 649</b>	<b>3634</b>	<b>3657</b>	<b>3607</b>	<b>3625</b>

Graf č. 2: Vývoj počtu žiakov v základných školách

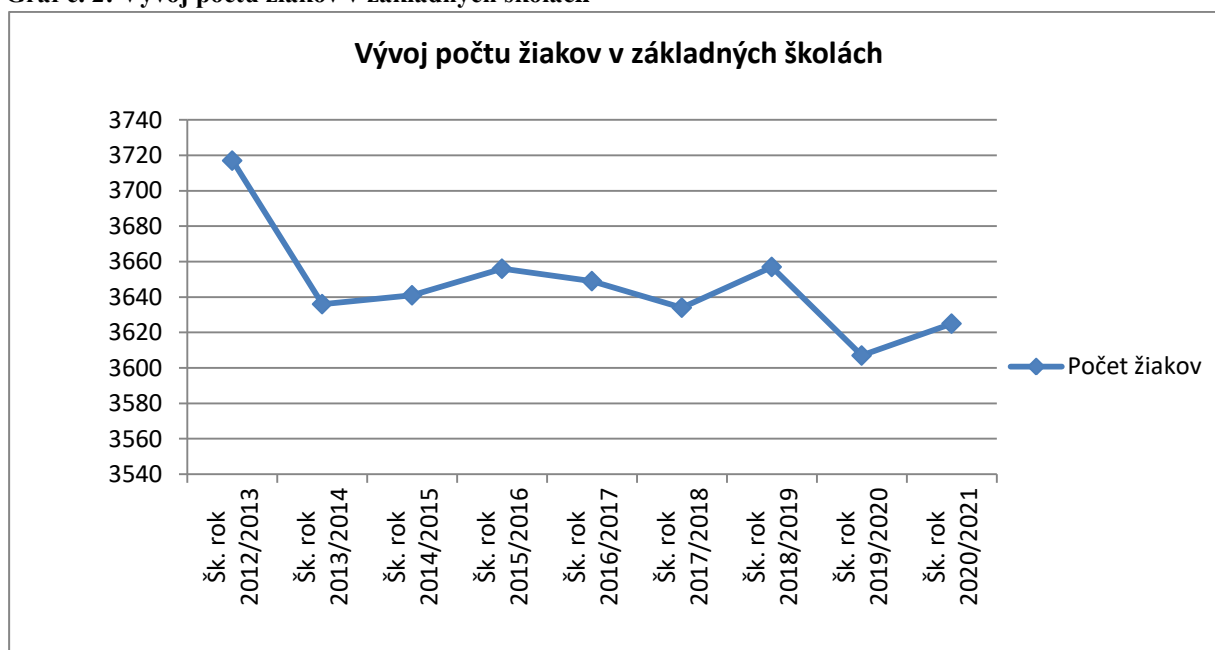

Počet žiakov základných škôl zaznamenal od roku 2010 výrazný pokles, ktorý sa zastavil v roku 2013. Ďalší výrazný pokles žiakov nastal v školskom roku 2019/2020. Ak sa tento pokles nevyrovná žiakmi z okolitých obcí, predpokladáme jeho pokračovanie aj v nasledujúcich školských rokoch. Najväčší pokles žiakov má Základná škola na Hutníckej ulici, ktorá je menej dostupná alebo úplne nedostupná pre žiakov z iných obcí, čo sa týka dopravného spojenia. Evidujeme nižší záujem rodičov o športové triedy v Základnej škole na Komenského ulici.

Výbornú dopravnú dostupnosť má Základná škola Nad Medzou, ktorá má prevažne žiakov z okolitých obcí. Počet žiakov v Základnej škole, Ing. O. Kožucha narástol z dôvodu otvorenia prípravného ročníka pre deti s narušenou komunikačnou schopnosťou, ako aj z dôvodu nárastu počtu žiakov z iných obcí. Rovnako sledujeme postupný nárast žiakov v ZŠ Lipová. Predpokladať vývoj počtu žiakov do budúcnosti je komplikované, keďže rodičia sa môžu rozhodnúť aj pre základnú školu iného zriaďovateľa alebo aj pre štúdium dieťaťa na osemročnom gymnáziu. V roku 2020 sa zmenila školská legislatíva, ktorá tak isto ovplyvní počet žiakov v základných školách najmä v súvislosti so zavedením povinného predprimárneho vzdelávania a zrušením nultých ročníkov v základných školách.

**Tabuľka č. 4: Prehľad a vývoj počtu detí v materských školách v zriaďovateľskej pôsobnosti mesta**

<b>Materská škola</b>	<b>Škol. rok 2012/2013</b>	<b>Škol. rok 2013/2014</b>	<b>Škol. rok 2014/2015</b>	<b>Škol. rok 2015/2016</b>	<b>Škol. rok 2016/2017</b>	<b>Škol. rok 2017/2018</b>	<b>Škol. rok 2018/2019</b>	<b>Škol. rok 2019/2020</b>	<b>Škol. rok 2020/2021</b>
J. Hanulu 6	109	106	105	101	101	104	103	107	104
Slovenská 14	79	78	72	60	65	66	61	65	65
Gorazdova 28	61	66	66	63	60	60	62	66	57
E. M. Šoltésovej 27	67	66	67	62	67	68	62	69	65
Lipová 21	128	129	127	124	118	127	131	131	126
Komenského 25	96	104	104	101	92	90	79	104	97
Z. Nejedlého 5	108	111	111	103	103	97	102	107	104
P. Jilemnického 2	123	132	135	125	119	110	101	89	76
Tehelná 20	36	35	41	38	48	51	48	52	55
Rybničná 31	31	35	33	31	28	30	26	29	26
Stolárska 2	179	186	190	183	192	186	174	169	161
S. Tomášika 5	45	50	42	45	47	47	43	37	43
I. Krasku 3	32	33	32	30	27	28	22	21	22
Hviezdoslavova 33	41	39	44	38	36	37	38	39	34
<b>SPOLU</b>	<b>1135</b>	<b>1170</b>	<b>1169</b>	<b>1104</b>	<b>1103</b>	<b>1101</b>	<b>1061</b>	<b>1088</b>	<b>1035</b>

Graf č. 3: Vývoj počtu detí v materských školách

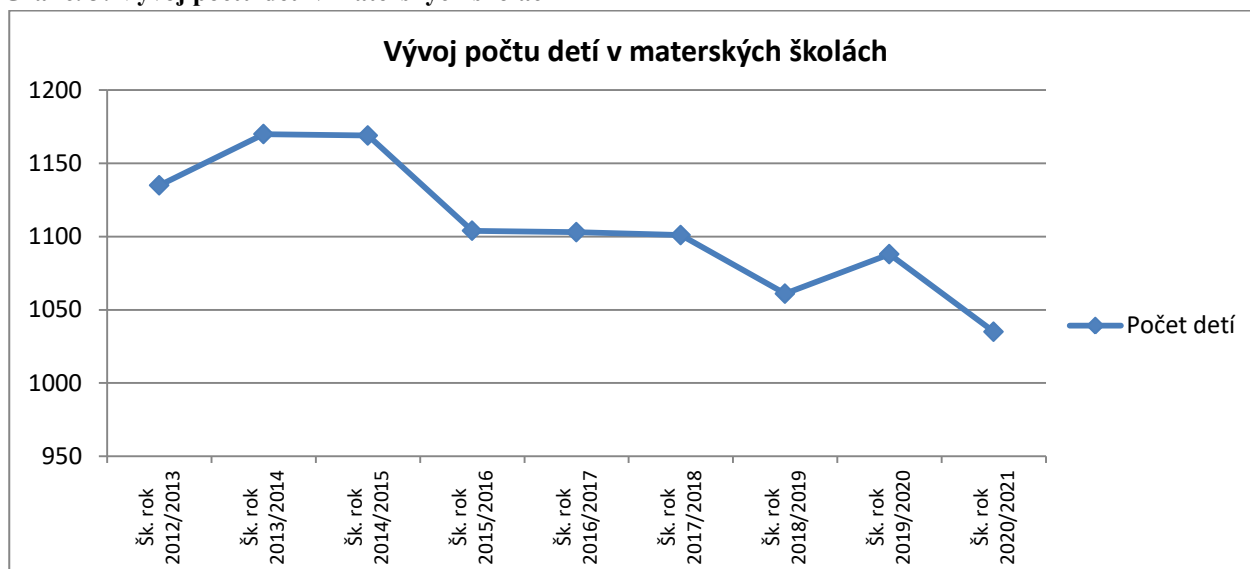

Tabuľka č. 5: Prehľad a vývoj počtu detí v zariadeniach starostlivosti o deti do troch rokov veku v zriaďovateľskej pôsobnosti mesta

Počet detí DJ	Rok 2012	Rok 2013	Rok 2014	Rok 2015	Rok 2016	Rok 2017	Rok 2018	Rok 2019	Rok 2020
Z. Nejedlého 5	18	19	20	17	18	16	16	15	12
Stolárska 2	16	13	12	11	13	11	8	14	11
<b>SPOLU</b>	<b>34</b>	<b>32</b>	<b>32</b>	<b>28</b>	<b>31</b>	<b>27</b>	<b>24</b>	<b>29</b>	<b>23</b>

Graf č. 4: Vývoj počtu detí v detských jasliach

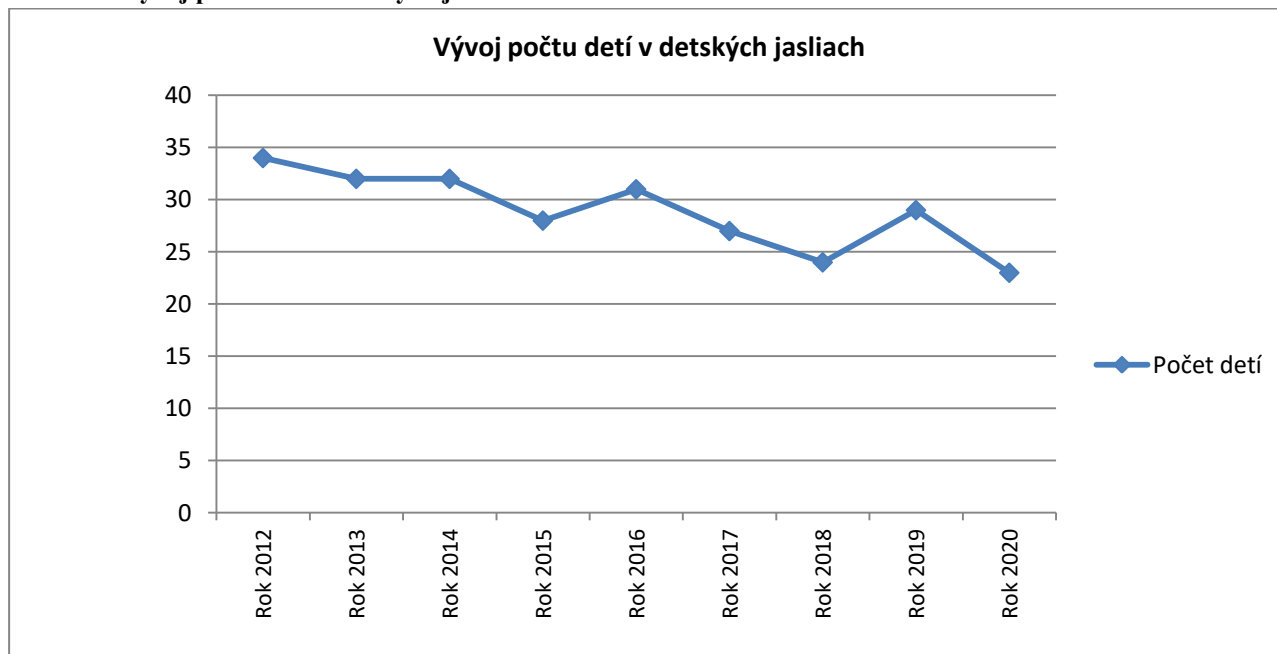

Je zrejmé, že počet detí v materských školách v zriaďovateľskej pôsobnosti mesta má z dlhodobého hľadiska klesajúcu tendenciu. Kapacita miest v materských školách sa rozšírila o miesta v súkromných a cirkevných materských školách, pričom počet detí umiestnených v materských školách z dlhodobého hľadiska klesá. V školskom roku 2015/2016 počet detí klesol o 65 oproti predchádzajúcemu školskému roku. Bolo to ovplyvnené otvorením Cirkevnej



materskej školy od 1. 9. 2015 v priestoroch ZŠ sv. Cyrila a Metoda a tiež zvýšením počtu detí navštevujúcich Súkromnú materskú školu BRANTIA. Prechodné navýšenie počtu detí v materských školách očakávame v súvislosti so zavedením povinného predprimárneho vzdelávania a v dôsledku zániku nultých ročníkov v základných školách, ktoré by už v školskom roku 2022/2023 nemali existovať. Deti, ktoré by inak smerovali do nultých ročníkov, budú ostávať v materských školách ešte ďalší rok.

V zariadení starostlivosti o deti do troch rokov veku na Stolárskej ulici dlhodobo nemáme naplno využité kapacity. Rodičia sa snažia aj mladšie deti umiestniť v materskej škole, keďže v tejto platia nižšie poplatky.

Tabuľka č. 6: Prehľad počtu žiakov v Základnej umeleckej škole

Počet žiakov	Šk. rok 2012/2013	Šk. Rok 2013/2014	Šk. rok 2014/2015	Šk. rok 2015/2016	Šk. rok 2016/2017	Šk. rok 2017/2018	Šk. rok 2018/2019	Šk. rok 2019/2020	Šk. rok 2020/2021
Individuálne vyučovanie	406	408	368	355	349	357	369	374	379
Skupinové vyučovanie	567	590	620	584	612	595	619	603	565
<b>SPOLU</b>	<b>973</b>	<b>998</b>	<b>988</b>	<b>939</b>	<b>961</b>	<b>952</b>	<b>988</b>	<b>977</b>	<b>944</b>

Pre financovanie prostredníctvom podielových daní v danom kalendárnom roku sa vychádza z počtov žiakov uvedených v štatistických výkazoch Škol 40-01, kde sú počty rozdielne, pretože žiaka možno na tieto účely uviesť iba raz, aj keď navštevuje viacero odborov.

Počet detí navštevujúcich ZUŠ je viac – menej stabilizovaný. Počet detí ovplyvňuje najmä záujem rodičov o tento typ vzdelania ako aj dostupnosť (časová, vzdialenosť).

V ZUŠ v roku 2020 prebiehala výučba v týchto odboroch:

- hudobný – klavír, husle, cimbál, spev, gitara, akordeón, keyboard, zobcová flauta, priečna flauta, klarinet, trúbka, saxofón, bicie,
- výtvarný – kresba, maľba, grafika, modelovanie, keramika,
- tanečný – klasický tanec, moderný tanec, scénický a ľudový tanec,
- literárno-dramatický – umelecký prednes, práca v divadelnom súbore.

ZUŠ v súčasnosti využíva 43 tried, v rámci svojej budovy má k dispozícii veľkú koncertnú sálu, malú koncertnú sálu a divadelné štúdio. 3 elokované pracoviská má v ZŠ Ing. O. Kožucha, ZŠ Komenského a ZŠ Hutnícka.

Tabuľka č. 7: Prehľad počtu žiakov v Centre voľného času

Počet žiakov	Šk. rok 2012/2013	Šk. rok 2013/2014	Šk. rok 2014/2015	Šk. rok 2015/2016	Šk. rok 2016/2017	Šk. rok 2017/2018	Šk. rok 2018/2019	Šk. rok 2019/2020	Šk. rok 2020/2021
do 15 rokov	1 907	732	698	990	1 876	1 944	1 684	1 708	1 630
nad 15 rokov	1 084	335	410	293	352	342	447	369	358
<b>Spolu</b>	<b>2 991</b>	<b>1 067</b>	<b>1 108</b>	<b>1 283</b>	<b>2 228</b>	<b>2 286</b>	<b>2 131</b>	<b>2 077</b>	<b>1 988</b>

CVČ realizuje svoju činnosť počas celého kalendárneho roka. Pravidelná záujmová činnosť prebieha len počas školského roka, počas prázdnin CVČ organizuje letné tábory. CVČ organizuje podujatia, všetky okresné predmetové olympiády a postupové súťaže.

V CVČ v roku 2020 pracovalo 154 záujmových útvarov, ktoré viedlo 33 pedagogických zamestnancov, z toho 9 v riadnom pracovnom pomere. Na dohody uzatvorené mimo pracovného pomeru pracovalo 61 zamestnancov. V priebehu roka 2020 počet žiakov v CVČ klesol na 1 730 z dôvodu pandemickej situácie súvisiacej s ochorením COVID 19.

V školských jedálňach pri základných školách sa v roku 2020 stravovalo 2 865 stravníkov, z toho 450 dospelých osôb. Bolo vydaných spolu 274 959 obedov, čo na jedného zamestnanca školskej jedálne predstavuje 5 499 obedov ročne. V školských jedálňach pri základných školách pracovalo spolu 50 zamestnancov (stav k 31.12.2020). počet vydaných obedov bol v tomto roku ovplyvnený pandemickou situáciou (dištančné vzdelávanie žiakov).

V školských jedálňach pri materských školách sa v roku 2020 stravovalo 908 detí a 233 dospelých. Bolo vydaných spolu 371 375 hlavných a doplnkových jedál. Prevádzka ŠJ pri materských školách bola zabezpečovaná 58 zamestnancami (stav k 31.12.2020). Počet vydaných jedál i stravníkov bol ovplyvnený pandemickou situáciou.

V školských kluboch detí bolo k 31. 12. 2020 evidovaných 1 103 detí v 41 oddeleniach. Stav pedagogických zamestnancov zabezpečujúcich činnosti na úseku ŠKD bol k 31. 12. 2020 úväzkovo 39,60.

### **Počty zamestnancov a priemerná mzda**

**Tabuľka č. 8: Prehľad počtu zamestnancov základných škôl v zriaďovateľskej pôsobnosti mesta (priemerný evidenčný počet zamestnancov úväzkovo)**

<b>Základná škola</b>	<b>Rok 2012</b>	<b>Rok 2013</b>	<b>Rok 2014</b>	<b>Rok 2015</b>	<b>Rok 2016</b>	<b>Rok 2017</b>	<b>Rok 2018</b>	<b>Rok 2019</b>	<b>Rok 2020</b>
Nad Medzou	55,00	56,20	58,30	62,90	61,10	60,70	59,00	58,20	59,30
Lipová	34,60	34,50	33,20	32,10	32,70	33,00	36,20	35,60	36,40
Levočská	38,76	37,66	40,70	45,00	43,30	44,59	44,06	41,69	41,44
Z. Nejedlého	59,50	57,00	64,05	64,20	60,71	59,80	61,40	60,90	60,80
Ing. O. Kožucha	57,00	55,50	55,20	56,70	57,50	57,23	60,17	62,09	63,66
Komenského	47,20	44,90	45,00	48,60	41,10	39,70	40,40	39,70	39,40
Hutnícka	53,60	51,00	49,90	50,80	49,30	46,80	46,10	44,80	43,90
<b>SPOLU</b>	<b>345,66</b>	<b>336,76</b>	<b>346,35</b>	<b>360,3</b>	<b>345,71</b>	<b>341,82</b>	<b>347,33</b>	<b>342,98</b>	<b>342,98</b>

**Tabuľka č. 9: Prehľad počtu zamestnancov školských klubov detí v zriaďovateľskej pôsobnosti mesta (priemerný evidenčný počet zamestnancov úväzkovo)**

Základná škola	Rok 2012	Rok 2013	Rok 2014	Rok 2015	Rok 2016	Rok 2017	Rok 2018	Rok 2019	Rok 2020
Nad Medzou	5,90	4,90	4,30	5,20	5,20	5,50	5,90	6,50	6,50
Lipová	3,30	3,00	3,00	3,30	4,00	4,00	4,00	4,50	4,20
Levočská	5,70	4,90	4,40	4,50	5,20	6,33	6,79	5,68	5,33
Z. Nejedlého	6,63	5,78	4,83	5,00	4,97	5,33	5,70	6,20	6,70
Ing. O. Kožucha	7,00	5,00	5,50	6,00	6,25	6,40	6,62	6,32	8,90
Komenského	4,00	3,50	3,30	2,80	3,10	3,00	3,00	3,60	3,10
Hutnícka	6,60	6,40	5,20	4,90	4,90	4,80	4,90	4,80	4,00
<b>SPOLU</b>	<b>39,13</b>	<b>33,48</b>	<b>30,53</b>	<b>31,70</b>	<b>33,62</b>	<b>35,36</b>	<b>36,91</b>	<b>37,60</b>	<b>37,60</b>

**Tabuľka č. 10: Prehľad počtu zamestnancov školských jedální v zriaďovateľskej pôsobnosti mesta (priemerný evidenčný počet zamestnancov úväzkovo)**

Základná škola	Rok 2012	Rok 2013	Rok 2014	Rok 2015	Rok 2016	Rok 2017	Rok 2018	Rok 2019	Rok 2020
Nad Medzou	8,00	7,20	7,40	7,70	7,50	7,80	8,20	8,60	9,20
Lipová	6,00	6,00	6,00	5,70	5,70	5,20	5,20	5,30	6,00
Levočská	6,20	5,70	5,90	6,00	6,50	7,16	7,14	7,33	7,50
Z. Nejedlého	7,00	7,40	7,30	7,20	6,92	6,35	6,80	7,50	8,00
Ing. O. Kožucha	7,00	7,00	7,00	7,00	7,05	7,00	7,36	8,81	9,01
Komenského	7,00	7,00	6,20	6,50	6,20	5,80	6,00	6,00	6,00
Hutnícka	6,80	6,60	6,00	6,00	6,30	6,20	6,80	6,80	6,50
SŠZ	55,44	54,7	54,52	53,7	54,43	56,47	57,15	51,92	51,92
<b>SPOLU</b>	<b>103,44</b>	<b>101,60</b>	<b>100,32</b>	<b>99,80</b>	<b>100,60</b>	<b>101,98</b>	<b>104,65</b>	<b>102,26</b>	<b>102,26</b>

**Tabuľka č. 11: Prehľad počtu zamestnancov SŠZ (bez školských jedální pri MŠ), ZUŠ a CVČ (priemerný evidenčný počet zamestnancov úväzkovo)**

Základná škola	Rok 2012	Rok 2013	Rok 2014	Rok 2015	Rok 2016	Rok 2017	Rok 2018	Rok 2019	Rok 2020
ZUŠ	37,70	41,20	41,60	40,90	41,40	40,60	41,50	43,30	43,30
CVČ	21,70	16,90	8,00	8,70	12,84	13,70	12,58	12,58	12,58
SŠZ bez ŠJ	185,64	179,13	175,66	174,94	178,74	176,53	177,33	171,25	171,25

**Tabuľka č. 12: Prehľad priemernej mzdy zamestnancov škôl a školských zariadení**

Základná škola	Rok 2012	Rok 2013	Rok 2014	Rok 2015	Rok 2016	Rok 2017	Rok 2018	Rok 2019	Rok 2020
Nad Medzou	778,31	874,66	944,15	966,91	1028,23	1093,99	1161,25	1317,80	1395,09
Lipová	702,60	757,40	807,90	853,56	882,98	1003,27	1010,63	1121,29	1301,12
Levočská	519,87	569,70	697,84	742,77	788,14	854,02	1028,80	1182,00	1270,00
Z. Nejedlého	558,02	621,44	681,70	842,81	755,46	781,60	1003,22	1093,56	1290,46
Ing. O. Kožucha	654,68	729,30	793,49	805,58	894,13	998,19	1010,77	1150,53	1277,10
Komenského	721,30	776,70	841,10	855,50	950,49	997,65	1019,25	1146,35	1230,94
Hutnícka	704,36	772,80	866,75	896,89	951,90	998,28	1006,41	1128,39	1268,90
ZUŠ	783,02	806,37	838,20	1024,10	1148,20	1165,60	1143,40	1182,37	1316,15
CVČ	714,46	796,82	955,00	1020,00	970,36	1068,77	1172,92	1375,05	1446,04
SŠZ	598,18	665,24	717,40	744,30	754,46	768,41	798,50	877,83	958,38

\*CVČ, ZUŠ má veľmi málo prevádzkových zamestnancov, preto je priemerná mzda vyššia

Tabuľka č. 13: Prehľad priemernej mzdy pedagogických zamestnancov škôl a školských zariadení

Základná škola	Rok 2012	Rok 2013	Rok 2014	Rok 2015	Rok 2016	Rok 2017	Rok 2018	Rok 2019	Rok 2020
Nad Medzou	897,08	992,74	1085,50	1122,28	1196,32	1261,62	1364,88	1506,29	1622,05
Lipová	857,50	921,60	1019,60	1129,29	1187,78	1280,16	1 334,10	1408,94	1660,74
Levočská	926,70	992,17	1051,97	1094,93	1175,50	1288,75	1300,08	1506,00	1555,00
Z. Nejedlého	858,80	960,20	1029,38	1004,03	1054,93	1148,38	1174,93	1275,96	1485,00
Ing. O. Kožucha	1083,79	1113,09	1202,38	1228,65	1323,68	1126,78	1190,32	1295,98	1448,12
Komenského	858,30	923,40	986,50	1039,40	1111,90	1132,53	1188,90	1316,66	1410,82
Hutnícka	868,67	982,75	1082,62	1100,83	1140,30	1214,70	1220,05	1335,43	1497,69
ZUŠ	834,32	863,40	917,92	1129,40	1274,90	1310,80	1256,10	1300,90	1430,57
CVČ ADAM	774,24	850,72	980,42	1268,44	1134,37	1229,68	1340,00	1507,95	1540,86
SŠZ	662,60	704,27	743,53	775,39	849,12	905,90	947,93	1084,20	1133,21

\*priemernú mesačnú mzdu ovplyvňuje najmä vzdelanostná a veková štruktúra zamestnancov, v ZUŠ a CVČ práca nadčas (vystúpenia a akcie pre verejnosť cez víkendy a pod.), SŠZ má pedagogických zamestnancov najmä so stredoškolským vzdelaním

Bežné a kapitálové výdavky škôl a školských zariadení sú podrobne uvedené v predchádzajúcich kapitolách.

### ***Kultúrno-spoločenské a športové podujatia***

#### **Športovec roka**

13. februára 2020 v športovej hale v Spišskej Novej Vsi prebehlo vyhlásenie najúspešnejších športovcov mesta Spišská Nová Ves za rok 2019. **Návrh na zaradenie do hodnotenia o najúspešnejšieho športovca mesta Spišská Nová Ves podávajú športové kluby a občania.** Poradie najlepších športovcov mesta vyhodnocuje sedemčlenná komisia, ktorú vymenúva primátor mesta.

Vyhlasovanie najúspešnejších športovcov mesta Spišská Nová Ves má sedem kategórií:

- 1. najúspešnejší športovci mesta do 19 rokov:** 1. Matej Baluch - atletika, 2. Petra Rusnáková – short track, 3. Nora Jenčušová – cyklistika 4. Zoja Zimnikovalová – karate, 4. Matej Baluch - atletika, 5. Maroš Janovčík – karate,
- 2. nad 19 rokov:** 1. Dominik Imrich – karate, 2. Adam Žiak – ľadový hokej 3. Tomáš Kamas, TJ Tatran,

3. **najlepšie kolektívy mesta - mládež:** 1. Hokejový klub SNV, 2. Atletický športový klub SLÁVIA 3. ŠKBD SNV
4. **najlepšie kolektívy mesta – dospelí:** (za rok 2019 si žiaden športový klub v tejto kategórii nepodal nomináciu)
5. **talent roka 2019:** Vanda Kračunová – plávanie, Gabriel Olejník – ľadový hokej, Tomáš Suslov - futbal
6. **tréner roka 2019:** Edmund Kováč – ŠK Slávia SNV,
7. **zaslúžilý funkcionár, tréner, športovec:** Mgr. František Bajtoš, Juraj Benček, Ladislav Fabián, Mgr. Ľubomír Jetš, Ing. Igor Murko, Anton Rusnák, Jozef Surgent
8. **osobitná cena primátora – Ján Tulis**

Obrázok č. 10: Športovec roka



### Deň učiteľov

Mesto každoročne pri príležitosti osláv Dňa učiteľov, ktorý si pripomínáme 28. marca oceňuje pedagogických, odborných a nepedagogických zamestnancov materských, základných a stredných škôl mesta Spišská Nová Ves. V roku 2020 bolo z dôvodu šírenia koronavírusu podujatie presunuté na 16. jún, kedy už opatrenia umožnili v obradnej sieni Radnice oceňovanie uskutočniť v dvoch skupinách. Spolu 53 školských pracovníkov prevzalo z rúk primátora mesta pamätné plakety za celoživotnú prácu v oblasti výchovy a vzdelávania detí a mládeže, za vynikajúce výsledky a úspechy vo výchovno-vzdelávacej práci, za prácu v oblasti riadenia, za prácu v metodických orgánoch a za prínos a prácu v prospech školy.

Obrázok č. 11: Deň učiteľov



### Dni cyklistiky na Spiši

Priaznivci cyklistiky sa mali možnosť v dňoch 5. - 6. 9. 2020 zúčastniť na 49. ročníku časovky do vrchu – Slovenský pohár so štartom v Novoveskej Hute a na 65. ročníku kritéria „O štít mesta Spišská Nová Ves“. Preteky sa uskutočnili pre všetky mužské kategórie za plynulej prevádzky na cestnej komunikácii Novoveská Huta - Grajnár - Hnilčík.

**5. 9. 2020 o 13,00 hod.** štartoval **49. ročník časovky do vrchu Grajnár.** **6. 9. 2020** okruh na námestí „O štít mesta Spišská Nová Ves“ absolvovali pretekári v kategóriách: mladší žiaci/žiačky, starší žiaci/žiačky, kadeti/-ky, juniory/-ky, muži, ženy.

Obrázok č. 12: Dni cyklistiky na Spiši



## Deň študentstva

Mesto Spišská Nová Ves každoročne pri príležitosti osláv Dňa študentstva oceňuje študentov s vynikajúcimi študijnými a športovými výsledkami za daný rok. Vzhľadom k prebiehajúcejmu šíreniu koronavírusu spôsobujúceho ochorenie COVID-19 bolo množstvo vedomostných a športových súťaží zrušených. Preto mesto vyzvalo základné školy, cirkevné základné školy, ZUŠ, OZ Klub mladých a stredné školy aby navrhli 3 študentov, ktorých by chceli oceniť. Riaditelia škôl v mene primátora mesta odovzdali 54 žiakom a študentom ocenenia za rok 2020.

## Hutňanská šelma

Prvý ročník prekážkového behu lesom – „Hutňanskú šelmu 2020“ organizovalo Mesto Spišská Nová Ves v spolupráci s FitLES a s organizáciou LESY MESTA Spišská Nová Ves, s.r.o dňa 26.9.2020 v Novoveskej Hute.

Ide o športové podujatie pre deti aj dospelých, zamerané na rozvoj sily, vytrvalosti, obratnosti a rýchlosti, doplnené o prekážky zamerané na rozšírenie vedomostí o prírode a o lese.

V časti Rybníky boli pripravené dva okruhy s prekážkami, menší okruh – 1 km bol určený deťom do 15 rokov a dlhší - 5 km okruh s 20 prekážkami bol určený pre dospelých pretekárov.

Obrázok č. 13: Hutňanská šelma



Obrázok č. 14: Hutňanská šelma



## 6.2 Zdravotníctvo

Zdravotnú starostlivosť v meste poskytujú tieto neštátneho zdravotníckeho zariadenia: Nemocnica s poliklinikou Spišská Nová Ves, ambulancie lekárov v Detskej poliklinike (Námestie SNP 2), v Poliklinike pri Hornáde (Chrapčiakova 1), v zdravotnom stredisku Šafárikovo nám., zdravotné stredisko na Hviezdoslavovej ul., zdravotné stredisko Hutnícka, zdravotné stredisko na ul. Chrapčiakovej a ostatné odborné a obvodné ambulancie v meste, v týchto odboroch:

- všeobecné lekárstvo, všeobecná starostlivosť o deti a dorast, pediatria,
- klinická logopédia,
- stomatológia, detská stomatológia, čelústná ortopédia
- vnútorné lekárstvo, nefrológia, pediatrická nefrológia, hepatológia a výživa,
- klinická imunológia, alergológia,
- endokrinológia, pediatrická endokrinológia, diabetológia, poruchy látkovej premeny a výživy,
- gastroenterológia, pediatrická gastroenterológia,



- gynekológia a pôrodníctvo, ultrazvuk,
- urológia,
- chirurgia, cievna chirurgia, traumatológia,
- plastická chirurgia,
- diagnostická a intervenčná ezofagogastroduodenoskopia, diagnostická a intervenčná kolonoskopia, úrazová chirurgia,
- algeziológia,
- anesteziológia a intenzívna medicína,
- psychiatria, klinická psychológia, dopravná p., psychoterapia,
- neurológia,
- otorinolaryngológia,
- klinická onkológia,
- lekárska genetika,
- hematológia a transfuziológia,
- klinická biochémia,
- lekárska genetika,
- rádiológia, počítačová tomografia,
- oftalmológia,
- ortopédia,
- kardiológia, detská kardiológia,
- pneumológia, ftizeológia,
- reumatológia,
- fyziatria, balneológia, liečebná rehabilitácia,
- akupunktúra,
- funkčná diagnostika,
- rýchla zdravotná pomoc, rýchla lekárska pomoc,
- domáca ošetrovateľská starostlivosť, mobilný hospic, domáca hospicová starostlivosť.

### **Poliklinika pri Hornáde**

V meste vznikla v roku 2009, po rekonštrukcii budovy, ako neštatné zdravotnícke zariadenie s 22 ambulanciami lekárov. Poliklinika má bezbariérový prístup.

V súčasnosti poliklinika disponuje:

#### **Obrázok č. 15: Poliklinika pri Hornáde**



- 31 ambulancií (gynekologická, diabetologická, endokrinologická, ortopedická amb., interná amb., očná amb., kožná amb., detská amb., psychiatrická amb., psychologická, urologická, neurologická, gastroenterológia, nefrologická amb. pre deti, ORL amb., prakt. lekár pre dospelých, stomatológia, EEG),
- RTG stomatologické,
- klinické biochemické laboratórium,
- lekáreň,
- bufet,
- elektronický objednávací systém.

(zdroj: [www.adus.sk](http://www.adus.sk))

## Nemocnica s poliklinikou Spišská Nová Ves

Nemocnica s poliklinikou Spišská Nová Ves je všeobecná nemocnica, bývalá nemocnica II. typu, od 1.1.2003 v zriaďovateľskej pôsobnosti Košického samosprávneho kraja. V roku 2012 nemocnica zmenila majiteľa a stala sa súčasťou spoločnosti Svet zdravia, a. s., patrí do skupiny Penta Investments.

Obrázok č. 16: Nemocnica s poliklinikou



V súčasnosti je Nemocnica s poliklinikou Spišská Nová Ves všeobecnou nemocnicou, ktorej hlavným cieľom je poskytovanie zdravotnej starostlivosti a zabezpečovanie liečebno-preventívnej starostlivosti pacientom zo spádovej oblasti, ktorou je predovšetkým dolný a stredný Spiš a teda pacientov okresov Spišská Nová Ves a čiastočne Gelnica, Kežmarok, Levoča, Poprad. Nemocnica s poliklinikou Spišská Nová Ves je členom siete nemocníc Svet zdravia. Nemocnica zabezpečuje ústavnú zdravotnú starostlivosť vrátane ústavnej pohotovostnej služby na 9 lôžkových oddeleniach a 5 špecializovaných JIS oddeleniach. Súčasťou oddelení je tiež 15 špecializovaných ambulancií. Zdravotná starostlivosť je poskytovaná tiež v rámci spoločných vyšetrovacích a liečebných zložiek a formou stacionára pri neurologickom oddelení. NsP Spišská Nová Ves poskytuje aj jednodňovú zdravotnú starostlivosť na chirurgicko-traumatologickom a gynekologicko-pôrodnickom oddelení. V nemocnici sa nachádza kaplnka, lekáreň, nemocničná knižnica na jednotlivých oddeleniach, nemocničný bufet, recepcia. Nemocnica poskytuje možnosť psychoprofylaktickej prípravy pre gravidné ženy.

Nemocnica Svet zdravia Spišská Nová Ves sa stala podľa hodnotenia pacientov štvrtou najlepšou nemocnicou v roku 2018 v kategórii všeobecných nemocníc. Vyplýva to z prieskumu zdravotnej poisťovne Dôvera, ktorá zostavila patientsky rebríček zdravotníckych zariadení na základe spokojnosti jej poistencov.

Počas pandémie v roku 2020 bolo niekoľko zmien v systéme práce pri poskytovaní zdravotnej starostlivosti. Zmeny zhrnieme do štyroch oblastí – realizácia triáže pred vstupom do zdravotníckeho zariadenia, rozdelenie nemocnice na tzv. červenú a zelenú zónu, realizácia odberov vzoriek na PCR vyšetrenie ochorenia COVID-19 a zmeny pri poskytovaní zdravotnej starostlivosti. Všetky uvedené zmeny boli aplikované na základe platných usmernení Úradu verejného zdravotníctva a Ministerstva zdravotníctva SR.

Od leta 2018 je tiež spišskonovoveská nemocnica organizátorom detskej pohotovosti. V Nemocnici Svet zdravia Spišská Nová Ves sa v roku 2020 uskutočnilo 1595 pôrodov. Oproti predošlému roku 2019 počet pôrodov narástol o 131. V pôrodnici sa tak narodilo najviac detí za posledné roky. Najviac pôrodov, 151, nemocnica zaznamenala v mesiaci júl i september. K nárastu rodičiek prispel aj fakt, že nemocnica počas uplynulého roku prijímala aj rodičky zo spádu nemocnice v Krompachoch pre redukovanú kapacitu ich pôrodnice.

Obrázok č. 17: Nemocnica s poliklinikou



Nemocnica Sveta zdravia Spišská Nová Ves sa dostala na bronzovú priečku v hodnotení Nemocnica roka 2020 najmä vďaka postupnému kontinuálnemu zlepšovaniu sa krok za krokom. S výnimkou parametra náročnosti diagnóz hospitalizovaných pacientov, kde nemocnica zaostáva, je pri kvalite poskytovanej zdravotnej starostlivosti, skúsenostiach zdravotníckych pracovníkov s vybranými operáciami, pri spokojnosti pacientov, pri hospodárení a transparentnosti nadpriemerná. Medziročne si najviac bodovo pomohla pri ukazovateľoch spokojnosti pacientov, vrátane nízkeho počtu sťažností a pri transparentnosti. V Indexe transparentnosti za rok 2020, ktorý je zostavovaný v spolupráci Transparency International Slovensko a INEKO, obsadila spišskonovoveská nemocnica spolu so sieťovou kolegyňou z Humenného medzi súkromnými nemocnicami druhé miesto.

Oddelenia nemocnice a ambulancie:

- Fyziatricko-rehabilitačné oddelenie,
- Gynekologicko-pôrodnické oddelenie,
- Hematologicko-transfuziologické oddelenie,
- Neurologické oddelenie,
- OAMIS - oddelenie anesteziológie a multiodborovej intenzívnej starostlivosti,
- Oddelenie dlhodobo chorých,
- Oddelenie funkčnej diagnostiky,
- Oddelenie pediatrie,
- Oddelenie urgentnej medicíny,
- Oddelenie vnútorného lekárstva,
- Oddelenie všeobecnej a úrazovej chirurgie,
- Rádiodiagnostické oddelenie,
- Ambulancia anestézie a intenzívnej medicíny,
- Ambulancia cievnej chirurgie,
- Ambulancia hematológie a transfuziológie,
- Ambulancia klinickej onkológie,
- Ambulancia vnútorného lekárstva,
- Chirurgická príjmová ambulancia,

- Detská prijímová ambulancia,
- FBLR ambulancia (rehabilitačná),
- Gynekologická ambulancia,
- Kardiologická ambulancia,
- Neurologická ambulancia,
- Plúcna ambulancia,
- Traumatologická ambulancia,
- Urologická ambulancia,
- Neurofyziologické laboratórium.  
(zdroj: www.procare.sk)

### **Lekárska služba prvej pomoci**

- pre deti a dorast,
- pre dospelých,
- zubná pohotovosť bola zrušená od 1. 1. 2016.

### ***Ambulantná pohotovostná služba pre deti a dorast***

#### **Nemocnica s poliklinikou Spišská Nová Ves, a. s.**

Janského 1, Spišská Nová Ves

Pracovné dni 16:00 - 22:00 h

Víkendy a sviatky 07:00 - 22:00 h

Chorým sú **mimo vyššie uvedené časy** k dispozícii urgentné príjmy v nemocnici.

Pracovisko sa nachádza na 1. podzemnom podlaží blokov „B a C” so vstupom z príjazdovej vnútroareálovej komunikácie.

### ***Ambulantná pohotovostná služba pre dospelých***

NLSPP SNV, s. r. o.,

sídl. Mier, Šafárikovo námestie č. 3, Spišská Nová Ves.

Pracovné dni 16:00 - 22.00 h

Víkendy a sviatky 7:00 - 22:00 h

Chorým sú **mimo vyššie uvedené časy** k dispozícii urgentné príjmy v nemocnici.

### **Iní poskytovatelia zdravotnej starostlivosti**

Spišská katolícka charita poskytuje prostredníctvom Agentúry domácej ošetrovateľskej starostlivosti ADOS Charitas Spišská Nová Ves a Mobilný hospic Charitas Spišská Nová Ves zdravotnú starostlivosť o chorých v ich domácich podmienkach. Ponúka kompletnú ošetrovateľskú starostlivosť kvalifikovanými zdravotnými sestrami v domácom prostredí pre ľudí všetkých vekových skupín na základe odporúčania ošetrojúceho lekára. Väčšinou ide o chronicky chorých, čiastočne alebo úplne imobilných, bez rozdielu veku. Služby sa tiež poskytujú aj krátkodobo chorým, ktorí nemôžu chodiť.

### **Veterinárne zariadenia v meste Spišská Nová Ves**

- Veterinárne ambulancie na sídlisku Mier, na ul. Za Hornádom a nám. Iglovia,
- Veterinárna klinika na sídlisku Západ I.

## 6.3 Sociálna zabezpečenie

V roku 2020 poskytovalo mesto sociálne služby priamo prostredníctvom oddelenia sociálnych vecí mestského úradu, organizáciou zriadenou mestom – Domovom dôchodcov, a tiež prostredníctvom finančnej podpory neverejných poskytovateľov sociálnych služieb.

Sociálne služby poskytované v pôsobnosti Mesta Spišská Nová Ves podľa druhu sú:

- a) sociálne služby krízovej intervencie:
  1. poskytovanie sociálnej služby v zariadeniach, ktorými sú:
    - 1.1 komunitné centrum,
    - 1.2 nocľaháreň,
- b) sociálne služby na podporu rodiny s deťmi, ktorými sú:
  1. pomoc pri osobnej starostlivosti o dieťa,
  2. služba na podporu zosúladovania rodinného života a pracovného života v zariadení starostlivosti o deti do troch rokov veku dieťaťa,
- c) sociálne služby na riešenie nepriaznivej sociálnej situácie z dôvodu ťažkého zdravotného postihnutia, nepriaznivého zdravotného stavu alebo z dôvodu dovŕšenia dôchodkového veku:
  1. poskytovanie sociálnej služby v zariadeniach pre fyzické osoby, ktoré sú odkázané na pomoc inej fyzickej osoby, a pre fyzické osoby, ktoré dovŕšili dôchodkový vek, ktorými sú:
    - 1.1 zariadenie pre seniorov (ZPS),
    - 1.2 zariadenie opatrovateľskej služby (ZOS),
  2. domáca opatrovateľská služba (ďalej len „opatrovateľská služba“)
- d) sociálne služby s použitím telekomunikačných technológií:
  1. monitorovanie a signalizácia potreby pomoci,
- e) podporné služby, ktorými sú:
  1. odľahčovacia služba,
  2. poskytovanie sociálnej služby v dennom centre (Kluby dôchodcov),
  3. poskytovanie sociálnej služby v jedálni.

### **Domov dôchodcov**

Domov dôchodcov v Spišskej Novej Vsi je rozpočtovou organizáciou v zriaďovateľskej pôsobnosti mesta Spišská Nová Ves. Poskytuje sociálne služby v zmysle zákona č.448/2008 Z. z. o sociálnych službách a o zmene a doplnení zákona č.455/1991 Zb. o živnostenskom podnikaní (živnostenský zákon) v znení neskorších predpisov na riešenie nepriaznivej situácie z dôvodu ťažkého zdravotného postihnutia, nepriaznivého zdravotného stavu alebo z dôvodu dovŕšenia dôchodkového veku. Zabezpečuje tieto sociálne služby:

- § 35 Zariadenie pre seniorov (ZPS) - 175 lôžok,
- § 36 Zariadenie opatrovateľskej služby (ZOS) - 18 lôžok,
- § 41 Opatrovateľská služba v domácnostiach - 28 opatrovaných v DOS,
- § 58 Jedáleň - 153 stravníkov poberajúcich stravu do obedára a 125 stravníkov rozvoz stravy do domácnosti

### Zariadenie pre seniorov a zariadenie opatrovateľskej služby

Zariadenie pre seniorov na Brezovej ulici má kapacitu 175 miest. Poskytuje sa tu celoročná pobytová služba. Od roku 2011 v domove dôchodcov sídli aj Zariadenie opatrovateľskej služby s kapacitou 18 miest.

V roku 2020 bolo do zariadenie pre seniorov prijatých 57 prijímateľov sociálnej služby a do zariadenia opatrovateľskej služby 4 prijímateľov sociálnej služby. K 31.12.2020 bolo evidovaných 173 žiadateľov o poskytnutie týchto služieb.

### Veková štruktúra a mobilita prijímateľov sociálnej služby

Priemerný vek k 31.12.2020 je u prijímateľov sociálnych služieb 81,1 roka. K 31.12.2020 je veková štruktúra prijímateľov sociálnej služby nasledovná:

Tabuľka č. 14: vekovej štruktúry prijímateľov SS:

<i>Vek</i>	<i>Počet prijímateľov ZPS</i>	<i>Počet prijímateľov ZOS</i>
<b>Do 65 rokov</b>	2	5
<b>Od 66 do 75 rokov</b>	40	1
<b>Od 76 do 85 rokov</b>	82	8
<b>Nad 86 rokov</b>	51	4

Od roku 2012 zariadenie zaznamenalo veľký nárast imobilných a čiastočne imobilných prijímateľov sociálnej služby, čo je uvedené v nasledujúcom prehľade.

Tabuľka č. 15: Štruktúra prijímateľov SS podľa mobility

PSS	2016	2017	2018	2019	2020
Imobilní	70	78	75	64	58
Čiastočne imobilní	39	46	62	73	78
Ostatní	84	69	56	56	57
Celkom	193	193	193	193	193

Tabuľka č. 16: Štruktúra prijímateľov sociálnej služby podľa stupňa odkázanosti

<i>Stupeň odkázanosti</i>	<i>Počet prijímateľov ZPS</i>	<i>Počet prijímateľov ZOS</i>
<b>III. stupeň</b>		1
<b>IV. stupeň</b>	55	3
<b>V. stupeň</b>	38	5
<b>VI. stupeň</b>	80	9

## Jedáleň

V rámci úseku stravovacej prevádzky je zabezpečovaná podporná sociálna služba jedáleň, kde sa poskytuje stravovanie pre fyzické osoby formou výdaja stravy do obedárov a formou donášky stravy resp. rozvozu stravy. Od roku 2017 je strava pre záujemcov rozvážaná 2 autami. Záujem o túto službu narastá, ale z dôvodu kapacity kuchyne ju nie je možné plne uspokojiť. Jedáleň bola v roku 2020 pre epidémiu COVID-19 čiastočne pozastavená pre výdaj obedov do obedára a pre 82 stravníkov pokračoval rozvoz stravy do domácnosti. V roku 2020 bolo vydaných a rozvezených 35 616 obedov. Oproti roku je to pokles o 42%. Toto bolo spôsobené šírením ochorenia COVID-19, keďže od marca 2020 organizácia bola nútená pozastaviť výdaj obedov pre cudzích stravníkov do vlastných obedárov. Následne sa to prejavilo výpadkom príjmov vo výške cca 61 000 eur.

## Opatrovateľská služba v domácnostiach

Domov dôchodcov v roku 2020 zabezpečoval opatrovateľskú službu v prirodzenom prostredí prijímateľa sociálnej služby v zmysle zákona o sociálnych službách č. 448/2008 Z.z. a v zmysle Všeobecne záväzného nariadenia Mesta Spišská Nová Ves č. 1/2012 v znení dodatkov. Opatrovateľská služba bola v roku 2020 zabezpečovaná 2 opatrovateľkami. Úsek zabezpečoval služby v Dome opatrovateľskej služby na Levočskej ulici pre 28 prijímateľov sociálnej služby, ktorým boli poskytované služby podľa potreby. Najčastejšou službou v teréne bola donáška stravy, udržiavanie domácnosti, vybavovanie úradných záležitostí, dohľad, nákupy a donáška liekov.

## Prehľad zdrojov financovania

Domov dôchodcov v roku 2020 hospodáril s nasledovnými finančnými prostriedkami:

➤ Finančný príspevok MPSVaR spolu	1 135 130 €
➤ Dotácia ÚPSVaR	17 415 €
➤ Dotácia od zriaďovateľa	451 316 €
➤ Vlastné príjmy	901 349 €
z toho príjmy z úhrad 2020	901 080 €
➤ Mimorozpočtové príjmy (granty a dary)	23 350 €
➤ Celkom	2 528 661 €

Prehľad financovania podľa zdrojov zariadenia pre seniorov a ZOS v roku 2020 vyzerá nasledovne:

Graf č. 5: Financovanie ZpS a ZOS v roku 2020

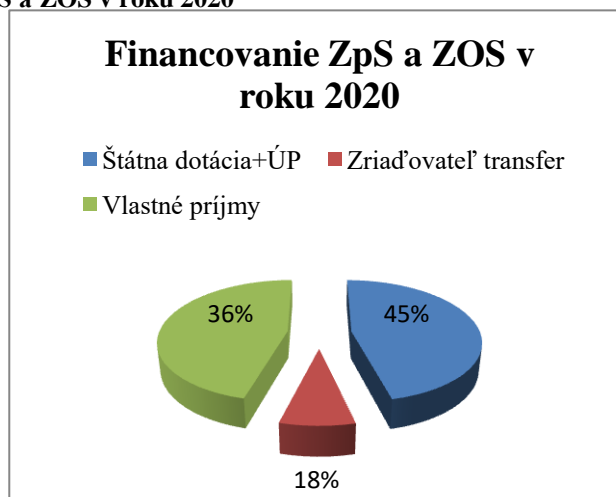

## Bežné výdavky

V roku 2020 Domov dôchodcov vyčerpal bežné výdavky vo výške 2 528 661 eur. Mzdy a odvody na poisťovne tvorili 71 % z celkových bežných výdavkov.

V rámci čerpania materiálových výdavkov 64 % predstavujú výdavky na nákup potravín (278 466 eur) a 28% predstavujú výdavky na všeobecný materiál (123 259 eur). Vo výdavkoch na všeobecný materiál sú zahrnuté zvýšené náklady počas pandémie na ochorenie COVID-19 (28 851 eur). Organizácia musela nakúpiť matrace, paplóny a vankúše (6 210 eur) pre prípad uzavretia zariadenia do karantény a s tým súvisiace ubytovanie zamestnancov v zariadení. Zariadenie zakúpilo 7 germicídnych žiarivov (3 420 eur), baličku potravín (832 eur), difúzer pre čistenie a dezinfekciu vzduchu (699 eur), CRP prístroj (975 eur). Ďalej boli zabezpečené nádoby k baličke potravín, dezinfekčné prostriedky, dávkovače dezinfekčných prostriedkov, ochranné rukavice, pršíplašte, gumené čižmy, návleky do navlekového stroja, PVC vrecia na nebezpečný odpad a ďalší potrebný materiál pre zabezpečenie prísnych hygienických opatrení v zariadení. Zariadenie v rámci výdavkov na údržbu v roku 2020 opravilo 3 dvojposteľové izby na 3. oddelení vrátane vybavenia izieb novým nábytkom (9 737 eur). Opravila sa existujúca wifi sieť (1 544 eur), aby mohla počas pandémie slúžiť na obrazovú komunikáciu klientov a ich rodinných príslušníkov. Havarijný stav strechy si vyžiadala opravu vo výške 3 322 eur. Ďalej sa realizovalo hygienické vymaľovanie priestorov tam, kde to bolo potrebné.

## Kapitálové výdavky

Kapitálové výdavky z prostriedkov zriaďovateľa v roku 2020 predstavovali čiastku 7 996 eur. V uvedenej výške bol zakúpený do organizácie varný kotol a chladnička do priestorov stravovacej prevádzky.

## Pohľadávky

K 31.12.2020 organizácia eviduje pohľadávky vo výške 118 704 €. Nedobytné pohľadávky z uvedenej sumy sú vo výške 68 930 €. Jedná sa o pohľadávky od prijímateľov sociálnej služby, ktorí nemajú dostatok financií na úhradu a ktorí nemajú ani príbuzných, ktorí by sa podieľali na platbe za sociálnu službu.

## Ekonomicky oprávnené výdavky

Výška ekonomicky oprávnených nákladov v zariadení pre seniorov a zariadení opatrovateľskej služby na jedného klienta mesačne a na jednu hodinu opatrovateľskej služby v domácnosti je nasledovná:

Tabuľka č. 17: Výška ekonomicky oprávnených nákladov v ZPS a ZOS

Ekonomicky oprávnené náklady	2020
<b>EON v ZPS a ZOS na 1 klienta a mesiac</b>	1062,43 eur
<b>EON na 1 hodinu služby v domácnostiach</b>	8,68 eur



## **Zamestnanci**

V zariadení pre seniorov je zamestnaných 101 zamestnancov, z toho 58 odborných zamestnancov, čo predstavuje 57 %. V zariadení opatrovateľskej služby je zamestnaných 10 zamestnancov, z toho 7 odborných zamestnancov, čo je 70%. Medzi odborných zamestnancov v zmysle zákona o sociálnych službách patria opatrovateľky, sestry, praktické sestry sociálni pracovníci a riaditeľ. Zariadenie týmto spĺňa ustanovenie zákona o sociálnych službách týkajúce sa podielu odborných zamestnancov k celkovému počtu pracovníkov. V roku 2020 bolo v rámci projektu ÚPSVaR prijatých do zariadenia 6 pracovníkov (4 opatrovateľky a 2 praktické sestry). Vzdelávanie v roku 2020 ovplyvnila pandémia koronavírusu. V organizácii prebehli len nevyhnutné preškolenia zamestnancov formou video prezentácií. Pracovníci úseku stravovacej prevádzky absolvovali vzdelávanie z oblasti HACCP.

## **Manažment kvality**

V roku 2010 bol zavedený systém manažérstva kvality v zmysle normy STN EN ISO 9001:2009. V roku 2013 a 2016 prebol v organizácii recertifikačný audit realizovaný firmou PQM Banská Bystrica. V roku 2017 organizácia obhájila systém manažérstva kvality podľa novej normy ISO 9001:2015. V roku 2019 systém prešiel recertifikačnými auditmi, výsledkom čoho je platnosť certifikátu podľa normy EN ISO 9001:2015 do roku 2022. Pre spokojnosť prijímateľov sociálnych služieb počas celého roka Domov dôchodcov poskytuje nielen kvalitnú ošetrovateľskú a opatrovateľskú starostlivosť, ale pripravuje pre nich aj spoločenské a kultúrne podujatia na vysokej úrovni.

## **Oddelenie sociálnych vecí Mestského úradu v Spišskej Novej Vsi**

Oddelenie sociálnych vecí Mestského úradu v rámci svojich kompetencií v roku 2019 zabezpečovalo najmä nasledovné:

### **Sociálnoprávna ochrana detí a sociálna kuratela**

V zmysle zákona 305/2005 Z.z. o sociálnoprávnej ochrane detí a sociálnej kuratele a o zmene a doplnení niektorých zákonov, oddelenie sociálnych vecí Mestského úradu spolupracuje s oddelením sociálnoprávnej ochrany detí a sociálnej kurately Úradu práce, sociálnych vecí a rodiny v Spišskej Novej Vsi najmä čo sa týka detí, ktoré sú umiestnené v Detských domovoch v Spišských Vlachoch, Gelnici, Biele Vody – Mlynky alebo Reedukačných ústavov.

Najmenej raz za šesť mesiacov na podnet ÚPSVaR sa vykonávajú šetrenia v rodinách detí, ktoré sú umiestnené v detských domovoch ohľadom úpravy rodinných pomerov v prirodzenom prostredí. Na základe týchto šetrení sa vypracuje plán práce s rodinou dieťaťa, ktorého súčasťou je sledovanie sociálnej situácie rodičov dieťaťa a prípadný návrat do prirodzeného prostredia.

Ďalšou náplňou sociálnoprávnej ochrany detí je podávanie správy zo šetrení maloletých a mladistvých pre súdy v 15 dňovej lehote pri zabezpečovaní účelu výchovných opatrení, opatrovníctva alebo vymáhania výživného. Za rok 2020 bolo vykonaných 66 šetrení v 33 rodinách. Od roku 2018 mesto už netvorí úspory deťom v detských domovoch ale v zmysle novely zákona 305/2005 poskytuje príspevok na osamostatnenie sa mladého dospelého po skončení vykonávania opatrení v centrách pre deti a rodiny. Tento príspevok nebol poskytnutý.

## Nájom mestských bytov

Mesto k 31. 12. 2020 vlastnilo 408 nájomných bytov. Oddelenie sociálnych vecí, referát sociálnych služieb a bytov mestského úradu sa riadi VZN č. 6/2015 o podmienkach prenajímania mestských bytov, kde sú uvedené všetky podmienky týkajúce sa bytov, ktoré sú vo vlastníctve mesta Spišská Nová Ves.

Mesto Spišská Nová Ves realizuje svoju bytovú politiku aj v kategóriách bytov osobitného určenia v zmysle § 3 ods. 2 písm. a) zákona 189/1992 Zb. o úprave niektorých pomerov v súvisiacich s nájomom bytov a s bytovými náhradami v znení neskorších predpisov.

Základnou formou je *nájomný mestský byt pre mladé rodiny s maloletými deťmi* a to aj neúplným, ako aj mladým manželským párom, ktorí si chcú založiť rodinu pri riešení problému bývania. Nájom bytu sa poskytuje na dobu určitú. Zmluva sa uzatvára spravidla na dva roky, s možnosťou predĺženia vždy o ďalšie dva roky.

Ďalšou formou sú *byty pre starších občanov a zdravotne postihnutých občanov*. Žiadateľ je držiteľom preukazu ŤZP alebo dovŕšil dôchodkový vek a je poberateľom starobného dôchodku.

Byty v *Dome opatrovateľskej služby* na Levočskej 16 sú bytmi osobitného určenia. Sú určené na bývanie vymedzeného okruhu osôb.

Sociálno-zdravotná komisia pri mestskom zastupiteľstve zaradí do evidencie žiadateľov o nájom bytu žiadateľa, ktorý splnil podmienky Všeobecne záväzného nariadenia č. 6/2015 o podmienkach prenajímania mestských nájomných bytov. Zároveň komisia odporúča primátorovi uzavrieť nájomnú zmluvu k bytu s konkrétnym žiadateľom.

**Tabuľka č. 18: Prehľad žiadostí o nájom mestského bytu v roku 2020**

Evidované žiadosti o nájom bytu pre rodiny:	27
Evidované žiadosti do DOS:	6
Evidované žiadosti do FAB:	25
Evidované žiadosti o výmenu bytu:	0
Evidované žiadosti o prechod nájmu:	2
Evidované žiadosti o spoločný nájom:	0
Pridelené byty J. Fabiniho 24	2
Pridelené byty Lesná, Potočná	2
Pridelené byty Medza 6	1
Pridelené byty do DOS	6
Pridelené do FAB	8
Schválené vzájomné výmeny bytov:	0
Neschválené vzájomné výmeny bytov:	0
Schválený spoločný nájom:	0
Schválený prechod nájmu:	2
Schválený trvalý pobyt:	4
Neschválený trvalý pobyt:	0
Schválený prechodný pobyt:	11
Neschválený prechodný pobyt:	0

### Jednorazové dávky v hmotnej núdzi

Mesto poskytuje jednorazové dávky v hmotnej núdzi podľa zákona 417/2013 Z. z. Jednorazová dávka v HN bola poskytnutá 3 žiadateľom po splnení podmienok v celkovej sume 697,41 eur. Výška dávky je závislá od počtu členov domácnosti a vynaložených výdavkov. Priemerná výška jednej jednorazovej dávky bola 232,47 eur.

### Pohreby bezdomovcov

Mesto zabezpečuje pohreb pre obyvateľov bez domova podľa zákona č. 131/2010 Z. z.. Úhradou nákladov mesto zabezpečilo 1 dôstojnú rozlúčku. Priemerné náklady na 1 pohreb boli 227,80 eur. Náklady súvisia aj s dobou úschovy na oddelení súdneho lekárstva. Celkové náklady v roku 2020 boli 227,80 eur.

### Vyplácanie dávok v hmotnej núdzi

Prostredníctvom Inštitútu osobitného príjemcu, ktorým je Mesto Spišská Nová Ves od roku 2013 sú viac ako 60 rodinám v hmotnej núdzi vyplácané dávky v hmotnej núdzi a príspevky, rodičovské príspevky a prídavky na deti po zaplatení nájmu a splátky TKO. Za rok 2020 sa dlh na nájomnom znížil v sume 8 150,42 eur a na komunálny odpad 1163,86 eur. V roku 2020 sa podarilo prostredníctvom inštitútu osobitného príjemcu uhradiť náklady na nájomnom a TKO v sume 35 700,38 eur. Priemerný počet poberateľov je 40 za mesiac. Tento počet klesá z dôvodu vyhlásenia konkurzu resp. osobného bankrotu dlžníkov a vynulovanie dlhov a znižovaniu počtu poberateľov dávok v hmotnej núdzi.

### Rozhodnutia o odkázanosti na sociálnu službu

Na základe žiadosti občana o posúdenie odkázanosti na sociálnu službu mesto zabezpečí vypracovanie sociálneho a lekárskeho posudku a vydá posudok o odkázanosti na sociálnu službu, čo je podkladom pre vydanie Rozhodnutia o odkázanosti žiadateľa na sociálnu službu. Lekárska posudková činnosť je posudzovanie zdravotného stavu fyzickej osoby a zmien zdravotného stavu fyzickej osoby, ktoré vykonáva posudkový lekár. Sociálna posudková činnosť je posudzovanie odkázanosti fyzickej osoby na sociálnu službu. Pri sociálnej posudkovej činnosti sa posudzujú:

- individuálne predpoklady fyzickej osoby,
- rodinné prostredie fyzickej osoby,
- prostredie, ktoré ovplyvňuje začlenenie fyzickej osoby do spoločnosti.

Mesto vydáva Rozhodnutia o odkázanosti na sociálnu službu podľa zákona č. 448/2008 Z. z. o sociálnych službách. V roku 2020 bolo prostredníctvom mesta Spišská Nová Ves vydaných spolu 239 rozhodnutí o odkázanosti občana na sociálnu službu, z toho 23 do zariadenia opatrovateľskej služby, 21 do denného stacionára, 108 do zariadenia pre seniorov a 87 na opatrovateľskú službu. Náklady na lekársku posudkovú činnosť boli 3 727,91 eur.

Tabuľka č. 19: Počet vydaných rozhodnutí o odkázanosti na SS

Vydané Rozhodnutia o odkázanosti na SS	2017	2018	2019	2020
Denný stacionár	10	17	16	21
ZOS	10	8	24	23
ZPS	130	90	143	108
Opatrovateľská sl.	64	73	70	87
<b>Spolu</b>	<b>214</b>	<b>188</b>	<b>253</b>	<b>239</b>

## **Finančná podpora mesta**

Mesto Spišská Nová Ves v roku 2020 poskytlo jednorazový finančný príspevok 16 organizáciám tretieho sektora v celkovej sume 9 300 eur (Jednota dôchodcov na Slovensku, Slovenský zväz zdravotne postihnutých, Slovenský zväz telesne postihnutých, Únia nevidiacich a slabozrakých, Spoločnosť dialyzovaných a transplantovaných, Materské centrum Dietka, Katolícka jednota Slovenska) a Spišskej katolíckej charite na prevádzku Agentúry domácej ošetrovateľskej služby a mobilného hospicu vo výške 2300 eur. Priemerná výška dotácie bola 581,25 eur.

Mesto Spišská Nová Ves v roku 2020 neocenovalo darcov krvi prostredníctvom finančných príspevkov pre držiteľov Jánskeho a Kňazovického plakety z dôvodu hygienických opatrení proti pandémie koronavírusu.

Mesto v zmysle zákona 448/2008 o sociálnych službách v platnom znení poskytuje finančný príspevok na prevádzku a finančný príspevok pri odkázanosti fyzickej osoby na pomoc inej fyzickej osoby pri úkonoch sebaobsluhy neverejným poskytovateľom opatrovateľskej služby. V roku 2020 Mesto poskytlo finančný príspevok Spišskej katolíckej charite vo výške 160 804 eur, pre OZ Slnčný dom 10 042,46 eur a 10 415,47 eur pre ARELLA, s.r.o.

Mesto poskytlo Spišskej katolíckej charite finančný príspevok 16 800 eur na prevádzku denného stacionára. Mesto v roku 2020 zabezpečovalo sociálnu službu v pobytových zariadeniach pre seniorov pre občanov s trvalým pobytom na území mesta Spišská Nová Ves, ktorí požiadali o poskytnutie sociálnej služby v zariadení mimo mesta a poskytlo finančný príspevok na prevádzku zariadeniam v celkovej sume 875,16 eur.

## **Prejednávanie priestupkov maloletých a mladistvých**

Mesto ako vecne a miestne príslušný orgán podľa zákona č. 219/1996 Z. z. o ochrane pred zneužívaním alkoholických nápojov a o zriaďovaní a prevádzke protialkoholických záchytných izieb v roku 2020 prostredníctvom oddelenia sociálnych vecí Mestského úradu prejedalo 11 priestupkov u mladistvých obyvateľov, ktorým bolo uložené pokarhanie, u maloletých neboli žiadne, pokuta uložená nebola.

## **DOS vrátnica**

Od novembra 2015 je v prevádzke vrátnica v bytovom dome DOS Levočská č. 16. Na vrátnici pracujú v súčasnosti 4 zamestnanci chránenej dielne. Úlohou vrátnikov je dbať o dodržiavanie Domového poriadku v Dome opatrovateľskej služby, zabezpečujú a kontrolujú vstup a výstup ľudí z objektu DOS, vykonávajú pravidelné obchôdzky, privolávajú záchrannú službu v prípade, že nájomca bytového domu je ohrozený na zdraví alebo na živote a tak napomáhajú udržiavať podmienky na dôstojné bývanie starším obyvateľom so zdravotnými problémami. Výdavky na zabezpečenie prevádzky vrátnice boli vo výške 62 227 eur. Za rok 2020 príspevok od ÚPSVaR bol vo výške 11 526,97 eur.

Denné centrá – 3 kluby dôchodcov.

Mesto financuje činnosť 3 denných centier – klubov dôchodcov s celkovým počtom 286 členov:

1. Klub dôchodcov na Levočskej ulici č. 1
2. Klub dôchodcov na Fabiniho ulici č. 7
3. Klub dôchodcov v mestskej časti Novoveská Huta

**Tabuľka č. 20: Počet členov klubov dôchodcov**

<b>KD / Počet členov</b>	<b>2017</b>	<b>2018</b>	<b>2019</b>	<b>2020</b>
KD Fabiniho	175	160	175	160
KD Levočská	104	94	84	84
KD Novoveská Huta	46	45	0	42
<b>Spolu</b>	<b>325</b>	<b>299</b>	<b>259</b>	<b>286</b>

Poslaním Klubov dôchodcov - denných centier je poskytovať sociálnu službu počas dňa fyzickým osobám, ktoré dosiahli dôchodkový vek alebo sú poberateľmi invalidného dôchodku. Mesto vydáva pre všetky tri kluby dôchodcov Klubový poriadok, ktorý je záväzný pre všetkých členov a návštevníkov klubu a za jeho dodržiavanie zodpovedá samospráva klubu. V roku 2020 boli celkové výdavky na financovanie troch klubov dôchodcov 12 369 eur. Z činnosti Klubov dôchodcov v roku 2020 bol program značne obmedzený, neorganizovali sa spoločenské a športové podujatia, ani zájazdy kvôli dodržiavaniu hygienických opatrení proti šíreniu koronavírusu.

**Tabuľka č. 21: Financovanie klubov dôchodcov od roku 2016 až 2020**

	<b>2016</b>	<b>2017</b>	<b>2018</b>	<b>2019</b>	<b>2020</b>
<b>Financovanie klubov dôchodcov</b>	14 535 Eur	15 582 Eur	16 056 Eur	20 166 Eur	12 369 Eur

### **Terénna sociálna práca**

V oblasti terénnej sociálnej práce je mesto zapojené do Národného projektu Terénna sociálna práca a terénna práca v obciach s prítomnosťou marginalizovaných rómskych komunit II, ktorý mesto realizuje od novembra 2017 v I. fáze a novembra 2019 v II. fáze. Národný projekt kontinuálne pokračoval. Predpokladaná suma finančných prostriedkov z NP TSP a TP II. je 295 200 eur do roku 2022. V tejto sume sú zahrnuté mzdové náklady – celková cena práce 3 terénnych sociálnych pracovníkov a 3 terénnych pracovníkov na 3 roky do 31. 10. 2022 po splnení podmienok, ďalej ostatné náklady, v ktorých sú zahrnuté kancelárske potreby, telekomunikačné služby. Cieľom projektu je zvýšenie účasti najviac znevýhodnených a ohrozených osôb na živote v spoločnosti prostredníctvom systematickej podpory a podpory inovácií terénnej sociálnej práce. Národný projekt je jeden zo súboru projektov balíka „Take away“ v rámci operačného programu Ľudské zdroje, Prioritná os 5. Integrácia marginalizovaných rómskych komunit.

K 31. 12. 2020 evidujeme celkovo 1212 klientov, z toho 459 nových klientov za rok 2020. S počtom 2 292 intervencií za rok. Najčastejšie problémy klientov, ktoré TSP a TP riešia sú financie - exekúcie, pohľadávky, usmernenie klientov k finančnej gramotnosti, bývanie, sociálno-patologické javy - záškoláctvo detí, zverenie detí do náhradnej starostlivosti, sociálne zabezpečenie. V roku 2020 novou nenahraditeľnou funkciou TSP boli preventívne aktivity zamerané proti šíreniu koronavírusu.

### **Komunitné centrum**

Zámer zriadiť Komunitné centrum „Feder dživipen“ v Spišskej Novej Vsi bol schválený uznesením Mestského zastupiteľstva v Spišskej Novej Vsi č. 128/2015 zo dňa 16. 12. 2015. Komunitné centrum je v prevádzke od februára 2016. Poslaním KC je poskytovanie komplexných služieb jednotlivcovi, rodine ako aj celej miestnej komunite, ktorá z rôznych dôvodov nemá možnosti na svoju vlastnú pomoc, sociálnu mobilitu, získavanie sociálnych zručností či vlastnú

sebarealizáciu a prispievať tak k sociálnemu začleňovaniu osôb, vylúčených na individuálnej, ale i lokálnej úrovni a hľadať vhodné formy a programy na riešenie zistených sociálnych problémov. Komunitné centrum je umiestnené na ul. Potočná č. 9 v lokalite Vilčurňa, kde sa nachádza priamo v segregovanej lokalite v blízkosti komunity, pre ktorú má svoju činnosť vykonávať, teda v blízkosti obydli marginalizovaných rómskych komunít. Budova KC je vo vlastníctve Mesta Spišská Nová Ves. Umiestnenie komunitného centra rešpektuje podmienku nízkoprahovosti pre primárnych užívateľov poskytovaných služieb – obyvateľom sociálne vylúčenej lokality, so súčasným zohľadňovaním jeho integračnej funkcie vo vzťahu k celej komunite.

V súčasnosti v komunitnom centre pracujú 3 pracovníci – odborná garantka KC, odborná pracovníčka KC a pracovníčka KC. Činnosť komunitného centra je podporená z Národného projektu „Komunitné služby v mestách a obciach s prítomnosťou marginalizovaných rómskych komunít – II. fáza, ktorý je súčasťou balíka „Take away“. Národný projekt sa zameriava na rozvoj komunitnej sociálnej práce zameranej na sociálne začleňovanie príslušníkov MRK a zlepšovanie interetnických vzťahov v obciach a mestách. Predpokladaná suma finančných prostriedkov z NP KS MRK II. je 103 038 eur do roku 2021. V tejto sume sú zahrnuté mzdové náklady – celková cena práce 3 pracovníkov komunitného centra na 2 roky do 31. 12. 2021 po splnení podmienok, ďalej ostatné náklady, v ktorých sú zahrnuté kancelárske potreby, cestovné, stravné a čiastočne náklady na činnosť a aktivity komunitného centra. Prevádzkové náklady, opravy a údržbu budovy hradí mesto z vlastných zdrojov. V roku 2020 boli výdavky na činnosť komunitného centra vo výške 63 167 eur.

Počet prijímateľov sociálnej služby v komunitnom centre k 31.12.2020 je 342. V komunitnom centre bolo v roku 2020 realizovaných 8 komunitných aktivít pre 550 klientov, zameraných na prevenciu chorôb, hygienu, plánované rodičovstvo a kultúrnych aktivít zameraných na skvalitnenie života komunity. Denne sú vykonávané záujmové aktivity pre deti, príprava na školské vyučovanie, hudobná a telesná výchova.

### **Sociálne poradenstvo**

Mesto poskytuje základné sociálne poradenstvo v zmysle zákona o sociálnych službách prostredníctvom oddelenia sociálnych vecí mestského úradu.

### **Dom humanity Nádej – nocľaháreň**

Zariadenie sociálnych služieb - nocľaháreň je organizačnou súčasťou Mestského úradu v Spišskej Novej Vsi, ktoré ho spravuje prostredníctvom oddelenia sociálnych vecí, zriaďovateľom je Mesto Spišská Nová Ves. Nocľaháreň sa nachádza na Tehelnej ulici v Spišskej Novej Vsi. V zariadení sa poskytujú služby denne v čase od 18.00 hodiny do 8.00 hodiny ráno. Je určená pre mužov od 18 rokov. Kapacita zariadenia je 15 miest. Počas zimných mesiacov bolo zariadenie otvorené aj počas dňa, čo prispelo k zlepšeniu situácie prijímateľov tejto sociálnej služby, najmä po zdravotnej stránke.

V roku 2020 nárast platov vo verejnej službe od 1.1.2020 a zvyšovanie príplatkov za sviatky, soboty, nedele a prácu v noci spôsobil nárast mzdových výdavkov.

**Tabuľka č. 22: Počet obsadených miest v jednotlivých mesiacoch v roku 2018 až 2020**

počet obs. miest / mesiac	Jan.	Feb.	Mar.	Apr.	Máj	Jún	Júl	Aug.	Sept.	Okt.	Nov.	Dec.
2018	13	13	13	13	13	13	12	12	12	14	15	15
2019	14	15	14	15	15	15	14	15	15	15	15	15
2020	15	15	15	15	15	14	15	15	15	14	14	14

**Tabuľka č. 23: Financovanie zariadenia nocľahárne od roku 2017 až 2019**

	2018	2019	2020
<b>Vrátené FP za neobsadené miesta</b>	2 405,55 Eur	0 Eur	0 Eur
<b>Náklady na 1 lôžko</b>	3 487,75 Eur	3 975,51 Eur	5 112,60 Eur
<b>Celkové výdavky</b>	52 316,26 Eur	59 632,58 Eur	79 730,74 Eur
<b>Príjmy za ubytovanie</b>	4 541,20 Eur	4 985,30 Eur	4 559,40 Eur

Finančný príspevok od štátu tvoril 21 600,0 €, ale v roku 2020 z dôvodu pandémie ochorenia Covid-19 na základe uznesenia vlády bol poskytnutý zvýšený finančný príspevok vo výške 26 114,74 Eur. Výška ekonomicky oprávnených nákladov v roku 2020 vrátane miezd a poistného za december uhradených v januári je 79 730,74 Eur. Náklady na 1 lôžko boli vo výške 5 112,60 eur. Príjmy v roku 2020 za ubytovanie predstavovali 4 559,40 eur, viď graf.

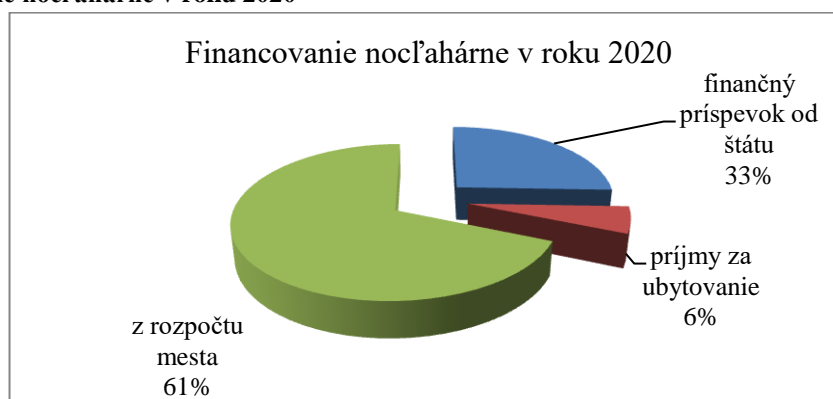
**Graf č. 6: Financovanie nocľahárne v roku 2020**

## 6.4 Kultúra

V roku 2020 boli v súvislosti s vypuknutím celosvetovej pandémie koronavírusu COVID19 zrušené každoročne konané kult.-spoločenské podujatia rôznorodých žánrov organizované mestom a určené pre rozličné vekové skupiny obyvateľov ako i návštevníkov mesta (napr. Mesto plné detí, Basket Music Fest, Dni mesta spojené s Trhom ľudových remesiel, Spišský a Vianočný trh).

Na začiatku roka sa uskutočnilo privítanie nového roka 2020 v priestore pred Radnicou s kultúrnym programom a ohňostrojom, koncom januára pietna spomienková slávnosť k 75. výročiu oslobodeniu mesta a koncom marca symbolické polozenie vencov k pamätníku Malej vojny.

V lete sa po čiastočnom uvoľnení opatrení za prísnych hygienických podmienok konal v menšom formáte Medzinárodný festival Živé sochy. V rámci prázdninového Kultúrneho leta sa na námestí, priľahlých sídliskách a mestských častiach konali nedeľné divadelné predstavenia – rozprávky pre deti, počas sobôt sa konalo letné kino pod holým nebom a štvrtky patrili cyklu filmových predstavení o významných svetových umelcoch – Velikáni umenia. Aj tento rok sa uskutočnil Bažant Kinematograf 2020, prehliadky námestia so sprievodcom, divadelné predstavenia divadla Kontra. Novinkou boli piatkové letné koncerty z veže.

Medzi ďalšie verejné podujatia konané v Madaras parku patrilo aj podujatie miestneho OZ Mladí ľudia a život - Lepší deň a v mesiaci september tiež tradičné podujatie Spiš Rock Fest. Pri príležitosti Svetového dňa CR boli pripravené rozličné podujatia - komentovaná prehliadka námestia, výstupy do kostolnej veže, komorný koncert. V mesiaci október prebehol 5. ročník Graffiti Villa Nova - unikátna graffiti galéria na sídl. Mier. Tradičné celoslovenské podujatie Víkend otvorených parkov a záhrad 2020 bolo preložené z júna na september, v rámci neho sa uskutočnilo i sprístupnenie židovského cintorína v meste.

Pre verejnosť bola tiež pripravená stála Výstava bábik a hračiek v priestoroch Radnice, avšak nebola pre pandémiu sprístupnená verejnosti. Na záver roka bol pred Levočskou bránou zhotovený adventný veniec a konalo sa adventné podujatie - Príchod Mikuláša, no bez tradičnej rozprávky pre deti.

## **KULTÚRNE LETO 2020**

### **ŠTVRTKY: VELIKÁNI UMENIA | Priestor pred Redutou Cyklus filmových predstavení o významných svetových umelcoch**

2. 7. 2020 GAUGUIN

16. 7. 2020 MUŽ, KTORÝ ZACHRÁNIL LOUVRE

30. 7. 2020 VIOLETTE

13. 8. 2020 THE BEATLES: EIGHT DAYS A WEEK - THE TOURING YEARS

27. 8. 2020 MICHAEL JACKSON: MOONWALKER

**DIVADELNÉ PREDSTAVENIA Divadla Kontra** – objednané predstavenia, ktoré boli realizované na rôznych miestach, napr. v Klube mladých, v GUS, v Múzeu Spiša, v kaviarni Mlynček a pod.

1. 7. 2020 MARIE JONES: DAVEY BY TO TAK CHCEL

15. 7., 26. 8. 2020 MARTIN McDONAGH: PORUČÍK Z INISHMORE

22. 7. 2020 MARK O'ROWE: HOWIE A ROOKIE

29. 7. 2020 MAREK KOTERSKI: NENÁVIDÍM

5. 8. 2020 CONOR McPHERSON: RUM A VODKA

12. 8. 2020 S. MALLATRATT - S. HILL: ŽENA V ČIERNOM

## **OTVÁRACÍ LETNÝ KONCERT**

3. 7. 2020 Husľové trio Xplosion, priestor pred Múzeom

## **KONCERTY Z VEŽE Rímskokatolíckeho farského kostola Nanebovzatia Panny Márie**

10. 7., 7. 8. 2020 | STANISLAV SALANCI - Violin show

17. 7. 2020 | MÁRIO GAPA GARBERA - saxofón

24. 7., 14. 8. 2020 | 19.15 RADOSLAV DUDA - akordeón



31. 7., 21. 8. 2020 | 19.15 TOMÁŠ CVENGROŠ - saxofón

28. 8. 2020 | 19.15 MARTIN SLIVA - husle

### **VEČERNÉ KOMENTOVANÉ PREHLIADKY DUCH ČASU - GENIUS TEMPORIS**

17. 7., 14. 8., 11. 9., 2020 Večerná prehliadka v Provinčnom dome (Múzeum Spiša v SNV), niekdajšej radnice nášho mesta, s napojením na prehliadku súčasnej radnice, doplnená o prezentáciu historických fotografií zo zbierkového fondu múzea.

### **KONCERTY**

11. 7. 2020 ZLATÝ VEK GITARY | NEMECKÍ ROMANTICI - BEETHOVEN, KREUTZER, SPOHR, DIABELLI Kostol Panny Márie Fatimskej, Ferčkovce

8. 8. 2020 IL CUORE BAROCCO: TAFELMUSIK ALLA FRANCESE - Francúzska baroková hudba na dobových nástrojoch, Gréckokatolícky Chrám Premenenia Pána

22. 8. 2020 LE NUOVE MUSICHE: FRANCESCO PETRARCA V HUDBE - Ranobaroková talianska hudba na netradičných barokových nástrojoch s poéziou od Petrarca (baroková harfa a gitara, cink, soprán), Kostol Nepoškvrneného počatia Panny Márie

### **LETNÉ KINO PRED REDUTOU**

4. 7. 2020 LETO S GENTLEMANOM

18. 7. 2020 ZRODILA SA HVIEZDA

25. 7. 2020 ČO SME KOMU ZASE UROBILI?

1. 8. 2020 YESTERDAY

15. 8. 2020 ŽENY V BEHU

22. 8. 2020 RANDE NASLEPO

29. 8. 2020 VIEŠ UDRŽAŤ TAJOMSTVO?

### **NEDEĽNÉ ROZPRÁVKOVÉ PREDSTAVENIA**

5. 7. 2020 DIVADLO NA HOJDAČKE ŽILINA: ROZPRÁVKA NA ZEMI DOBRE JE MI Ferčkovce, pódium pred Redutou, sídl. Západ

12. 7. 2020 DIVADLO CILILING PREŠOV: ROZPRÁVKA O STATOČNOM KRAJČÍROVI, Novoveská Huta, pódium pred Redutou, sídl. Mier

19. 7. 2020 DIVADELNÝ SVET SNV: ROZPRÁVKA ĎURKO TRUĽKO, sídl. Mier, pódium pred Redutou, sídl. Západ

26. 7. 2020 DIVADLO NA PREDMESTÍ SNV: ROZPRÁVKA KOZA ROHATÁ, Ferčkovce, pódium pred Redutou, Novoveská Huta

2. 8. 2020 DIVADELNÝ SVET SNV: PESNIČKOVÁ SHOW EDO DREVO A VÍLY, sídl. Mier, pódium pred Redutou, sídl. Západ

9. 8. 2020 DIVADLO CILILING PREŠOV: ROZPRÁVKA ZÁZRAČNÁ MUZIKA, Ferčkovce, pódium pred Redutou, Novoveská Huta

16. 8. 2020 DIVADLO NA HOJDAČKE ŽILINA: ROZPRÁVKA ŽABÍ KRÁĽ, sídl. Mier, pódium pred Redutou, sídl. Západ

23. 8. 2020 BÁBKOVÉ DIVADLO SPOD SPIŠSKÉHO HRADU: Rozprávka O ČUDNOM VAJÍČKU, Novoveská Huta, pódium pred Redutou

30. 8. 2020 TEÁTER KOMIKA: PRÍBEH RYTIERA rozprávka pre účastníkov Kotlíkového festivalu, Ferčkovce

30. 8. 2020 DIVADELNÁ SPOLOČNOSŤ: CESTA ROZPRÁVKOVÝM NÁMESTÍM: Z ROZPRÁVKY DO ROZPRÁVKY - šesť stanovišť s rozprávkami

30. 8. 2020 Rozprávka KRÁĽOV PRÍBEH , pódium pred Redutou

13. 9. 2020 Bábkové divadlo spod Spišského hradu: Rozprávka JÁCHYMKO, Novoveská Huta

### **ŽIVÉ SOCHY 2020 | 1. - 2. 8. 2020**

Festival sa uskutočnil vo výrazne obmedzenom režime, na námestí boli prezentované v jednom čase max 10 sôch, celkovo ich však bude 20. Neuskutočnil sa sprievodný program.

### **LEPŠEJŠÍ DEŇ | 8. 8. 2020**

OZ Mladí ľudia a život a Klubom mladých oslávili svetový Deň mládeže. Predstavili sa tanečníci, hudobníci a speváci.

### **SPIŠ ROCK FEST | 19. 9. 2020, Madaras park**

Účinkujúci: CHABI POKUS | CREA CAGE | DECIS | KARAVANA | MIDNIGHT NOON | RUNNER.

### **DU-FART | 25. 9. 2020, TAJOMNÝ PRÍPAD DOKTORA MALETERA**

- multižánrový divadelný projekt - historická divadelná inscenácia o významnej osobnosti nášho mesta, hlavnom lekárovi Spišskej župy a autorovi lekárskej knihy o uhorskej endemickej chorobe čemer

### **HUSĽOVÉ SONÁTY ŠOSTAKOVIČ - BARTOK 27. 9. 2020, Koncertná sieň Reduty**

Koncert k Svetovému dňu CR: Milan Paľa a Ladislav Fančovič.

### **GRAFFITI VILLA NOVA JAM | 3. – 4. 10. 2020**

sídl. Mier, garáže pri ľudri.

## **6.6 Mestské organizácie**

### **6.6.1 Mestské kultúrne centrum**

MKC je príspevková organizácia mesta, ktorej základným poslaním je v našom regióne zabezpečiť optimálny štandard kultúrneho vyžitia občanov i návštevníkov nášho mesta aj napriek menej priaznivému ekonomickému prostrediu. Svojou činnosťou však mnohokrát presahuje miestny, či regionálny charakter.

MKC ako inštitúcia je špecifická tým, že vo svojich objektoch aktívne vytvára priestor pre kultúrne aktivity v záujmovej umeleckej činnosti občanov, ako aj cieľavedome a dramaturgicky zabezpečuje kultúrnu ponuku hodnotných programov rôznych žánrov.

#### **Záujmová umelecká činnosť**

- Folklórny súbor Čačina
- Folklórny súbor Čačináre
- Detský folklórny súbor Ihrik
- Divadelný súbor Hviezdoslav

Záujmovú umeleckú činnosť charakterizujeme ako dobrovoľnú neprofesionálnu tvorivú činnosť mládeže a dospelých, rozvíjanú v oblasti určitého umeleckého odboru. Predstavuje

umelecké aktivity, ktoré ich nositelia vykonávajú neprofesionálne, vo svojom voľnom čase a bez nároku na honorár. Aj naša miestna kultúra je pojem oveľa širší. Bez nej a tvorivosti by bola kultúra bez života. Diváci a návštevníci našich podujatí ZUČ vnímajú jej výsledky, plody jej tvorcov v podobe akcií a rôznych programov. Za touto prezentáciou je však neviditeľné, ale o to väčšie množstvo činnorodej práce.

### **Folklórny súbor Čačina**

Slovensko je jedným z mála krajín, ktorá sa môže pochváliť pestrosťou ľudových tradícií. Vďaka mladým tanečníkom, hudobníkom a spevákovi je folklór aj dnes atraktívny a vyhľadávaný nielen na Slovensku, ale aj v zahraničí. Jedným z takýchto súborov je aj ten náš, FS Čačina, ktorý pôsobí pri Mestskom kultúrnom centre v Spišskej Novej Vsi. V roku 2022 oslávi svoje 50 narodeniny. Súbor má svoje nácvikové priestory v Dome kultúry Mier.

### **Folklórny súbor „Čačináre“**

Folklórny súbor „Čačináre“ vznikol v roku 2009 a to z bývalých členov folklórneho súboru Čačina. Keďže ich chuť do tanca a spevu nebola podporovaná rozhodli sa, že spoja svoje skúsenosti, danosti a hlavne lásku k folklóru a vytvoria staronové zoskupenie. V tomto súbore pôsobia ženy a muži bez vekovej hranice. Tancujú tance a spievajú piesne zo Spiša, Šariša a Zemplína.

### **Detský folklórny súbor Ihrik**

Ihrik je prípravným súborom pre FS Čačina. Združuje cca 40 detí, ktoré majú veľký záujem učiť sa základy ľudového tanca. Na pravidelných stretnutiach ich pripravujú členovia a choreograf FS Čačina a pedagogický pracovník. V tomto súbore je príliš veľká obmena malých tanečníkov a tak je práca s týmito deťmi veľmi náročná. MKC im vytvára podmienky pre prezentáciu vo svojich programoch, v programoch CVČ ADAM, vianočných podujatiach. Pre prípravu tancov využívajú nácvikové priestory FS Čačina v DK Mier v Spišskej Novej Vsi.

### **Divadelný súbor Hviezdoslav**

Ochotnícky divadelný súbor pracuje pri MKC ako jeho neprofesionálny kolektív, ktorého hlavným poslaním je prezentácia divadelných diel, poézie a prózy a ďalších umeleckých žánrov. Vo svojej už 88 ročnej nepretržitej aktivite (v MKC od r. 1987 t. j. 32 rokov) získal mnoho kolektívnych i individuálnych ocenení na celoslovenských i medzinárodných festivaloch a súťažiach.

### **Programy 2020**

Pandémia nám zasiahla celú našu kultúru, boli zatvorené naše stánky. Toto obdobie zdecimovalo pripravené podujatia na celý rok 2020. Určite to pocítili naši diváci. Stratili sme časté spojenie s nimi pri našich aktivitách. Veď kultúra nám prináša vo svojej pestrosti, mnohorakosti, interpretačnej sile nesmierny zážitok, vzrušenie i uspokojenie. Dáva na prvé miesta rebríčka svojich hodnôt lásku, spolupatričnosť, ľudskosť. A toto sme si uvedomili v tomto pandemickom období všetci, ktorí pracujeme v kultúre. Napriek týmto ťažkostiam sme uskutočnili niektoré podujatia.

V spolupráci s hudobnými skupinami sme uskutočnili podujatia:

- SMOLA A HRUŠKY – špeciálny akustický koncert s hosťami v Redute
- THE COLT – koncert kapely a hostí k 20. výročiu vzniku country kapely v koncertnej sieni Reduty

- Komédia OTVORENÉ MANŽELSTVO – A. Šišková a A. Hajdu
- Koncert KOLLÁROVCI - ľudová hudba
- THE DUCHOŇS – pocta Karolovi Duchoňovi – hudobno-tanečná, divadelná show J. Ďurovčíka
- STRÝKO BALTAZÁR – CESTA NA SEVERNY PÓL – rozprávkový muzikál pre deti
- spolupráca pri organizovaní plesov v Redute a promočných slávnostiach
- PAVEL HIRA BARIČÁK - OD VÝCHOVY DETÍ K PARTNERSKÝM VZŤAHOV DOSPELOSTI – motivačná prednáška
- Komédia UŽ TI NIKDY NENALETÍM – M. Kramár, M. Igonda, H. Mičková
- VEČER O VZŤAHOCH – Adela Vinczeová s etikoterapeutkou a hosťom J. Hnilicom
- MILENEC – komédia s K. Haydu, N. Puklušovou a D. Žiaranovou
- MILAN PAĽA A LADISLAV FANČOVIČ – komorný koncert v Redute
- svadobné hostiny a spoločenské podujatia v Redute

Všetky ostatné plánované podujatia boli z dôvodu zákazu realizácie hromadných podujatí v interiéroch zrušené.

### **Podujatia organizované v spolupráci s Mestom Spišská Nová Ves:**

V oblasti činnosti MKC sa riadi prioritou kvality a výchovou vkusu a kultúrnej úrovne mestského diváka. O vysokej úrovni a kvalite ponuky svedčí tento stručný výpis podujatí realizovaných v minulom roku:

#### **Koncert pred Levočskou bránou**

XPLOSION – husľové trio Bratislava

#### **KONCERTY Z VEŽE**

##### *Júl*

Stanislav Salanci – VIOLIN SHOW

Mário Gapa Garbera – saxofón

Radoslav Duda – akordeón

Tomáš Cvengroš – saxofón

##### *August*

Stanislav Salanci – VIOLIN SHOW

Radoslav Duda – akordeón

Tomáš Cvengroš – saxofón

Martin Sliva – husle

#### **LETNÉ KINO PRED REDUTOU** (každú sobotu v mesiacoch júl, august) uviedli sme filmy

Leto s gentlemanom

Zrodila sa hviezda

Yesterday

Ženy v behu

Rande naslepo

Violette

#### **Filmový festival LETNÝ BAŽANT KINEMATOGRAF** – 18. ročník (od 6.8. - 9.8.2020)

Cez prsty

Loli paradička

Vlastníci

Posledná aristokratka

## **VELIKÁNI UMENIA**

Cyklus filmových predstavení o významných svetových umelcoch (štvrtky, priestor pred Redutou)

The Beatles: Eight Days A Week

Michael Jackson: Moonwalker

Muž, ktorý zachránil Louvre

Uvedené projekty sa stretli už tradične s priaznivým ohlasom u verejnosti. Návštevnosť sa pohybovala priemerne okolo 130 divákov.

**NEDEĽNÉ ROZPRÁVKOVÉ POPOLUDNIA** (pred Redutou, na sídl. Západ , sídl.Mier, Ferčekovce, Novoveská Huta)

Divadlo na hojdačke Žilina: Rozprávka Na zemi dobre je mi

Divadlo Cililing Prešov: Rozprávka O statočnom krajčírovi

Divadelný svet Spišská Nová Ves: Rozprávka Ďurko Truľko

Divadlo na Predmestí Spišská Nová Ves: Rozprávka Koza rohatá

Divadelný svet Spišská Nová Ves: Pesničková show Edo drevo a víly

Divadlo Cililing Prešov: Rozprávka Zázračná muzika

Divadlo na hojdačke Žilina: Rozprávka Žabí kráľ

Bábkové divadlo spod Spišského hradu: Rozprávka O čudnom vajíčku

Bábkové divadlo spod Spišského hradu: Rozprávka Jáchymko

Podujatia festivalového charakteru – Medzinárodný organový festival Ivana Sokola - 50.ročník a Medzinárodný hudobný festival Musica Nobilis – 25. ročník sa v roku 2020 neuskutočnili, aj keď pre milovníkov hudby bol pripravený hodnotný program.

Vo foyeri Domu kultúry Mier sa návštevníkom prezentovali výstavy:

- Spišský salón kresleného humoru
- Foto klub Spiš – Fotografia 2019
- Free feeling – terra incognita – Peter Rázus Prešov
- Foto klub Spiš – My dámy

## **Kino MIER**

Hrací profil kina Mier je zameraný hlavne na filmovú produkciu prostredníctvom distribučných spoločností. Neodmysliteľnou súčasťou činnosti kina sú filmové predstavenia pre deti a mládež. V roku 2020 sa odohralo 26 organizovaných predstavení pre školy s návštevnosťou 1787 divákov. Dôležitým faktorom je sprístupňovanie kultúry a podpora návštevnosti prostredníctvom grantového systému Ministerstva kultúry - kultúrnych poukazov, ktoré využívajú žiaci ZŠ a študenti stredných škôl, aj pri návšteve filmových predstavení. Pre náročného diváka pravidelne organizujeme FILMOVÝ KLUB, kde zaraďujeme hlavne umelecky hodnotné európske filmy a ostatnú produkciu z celého sveta. Filmový klub sa svojou dramaturgickou kvalitou a návštevnosťou zaraďuje medzi popredné kluby na Slovensku. Návštevnosť kina Mier od zavedenia 3D technológie splnila svoje očakávania. Kino pri svojej práci využíva mobilnú aplikáciu predaja a predpredaja vstupeniiek TICKETWARE.

**Tabuľka č. 24: Návštevnosť a využívanie Kina Mier**

Celkový počet predstavení v interiéri:	269
V exteriéri v rámci kultúrneho leta:	13
Počet divákov:	9 101

**Filmový klub:**

Počet predstavení	26
Počet divákov	336

**Školské predstavenia a prázdninové dopoludňajšie predstavenia pre deti:**

Počet predstavení	48
Počet divákov	3 193

**Predstavenia pre seniorov:**

Počet predstavení	5
Počet divákov	306

**Prehliadky, festivaly:**

- SCANDI 2020 – január, február
- Prehliadka tvorby škandinávskych autorov
- CRÉME DE LA CRÉMA – prehliadka francúzskej kinematografie (marec, zrušené pre Covid)
- BE2CAN – november, december
- Festival - to najlepšie z festivalov v Berlíne, Benátkach a Cannes
- FESTIVAL HORSKÝCH FILMOV – október
- Tradičná prehliadka horských filmov v spolupráci s popradskými organizátormi, z dôvodu pandémie, boli odohrané iba 3 filmy
- FILMOVÝ KABINET DEŤOM – február, Vzdelávací projekt Asociácie slovenských filmových klubov
- Projekt Filmový kabinet deťom (FKD) - sa stal za päť rokov svojej existencie renomovaným, obľúbeným a vyhľadávaným vzdelávacím projektom pre deti

Dom kultúry Mier je využívaný okrem audiovizuálnych projektov a vlastných podujatí MKC, aj základnými školami, MŠ, strednými školami, charitatívnymi organizáciami, cirkvou. Osvedčenou službou pre občanov mesta je pobočka Spišskej knižnice v priestoroch Domu kultúry. KINO MIER nepremietalo z dôvodu zákazu zhromažďovania v termínoch: od 10. 3. - 31. 5. 2020, 15. 10. - 19. 11. 2020, 18. 12.31.12.2020. Táto skutočnosť sa odrazila v pláne návštevnosti aj tržbách.

**Výsledok hospodárenia v roku 2020**

V roku 2020 MKC dosiahlo celkové náklady vo výške **497 094 EUR** a celkové výnosy vo výške **520 183 EUR**. Hospodársky výsledok z činnosti a prevádzky MKC za rok 2020 predstavuje zisk **23 089 EUR**.

Obmedzenia proti šíreniu koronavírusu mali veľmi negatívne dopady aj na sektor kultúry. S následkami zrušených akcií sa vysporiadava celá kultúrna obec. Kríza priniesla zmätok a problémy v organizáciách kultúry, hlavne vo finančnej oblasti, plnení tržieb aj z iných činností,

nielen kultúrnych podujatí. Boli to neuskutočnené nájomné podujatia, svadby, stužkové slávnosti, plesy, konferencie. Časť tržieb sme naplnili z podujatí v úvode roka a pri uvoľnení opatrení počas obdobia, keď na chvíľu bolo možné organizovať hromadné podujatia. Obmedzené zdroje si vyžiadali šetrenie, čo sa podarilo vďaka viacerým úsporným opatreniam prijatých v čase pandémie. Aj napriek tomu, že rok 2020 bol pre kultúru nepriaznivý, časť plánovaných akcií sa podarilo zrealizovať.

### 6.6.2 Zoologická záhrada

Zoologická záhrada Spišská Nová Ves ako príspevková organizácia mesta bola zriadená v roku 2000, za účelom plnenia základných verejných funkcií. Organizácia je právnickou osobou, hospodáriaca v súlade so zákonom o rozpočtových pravidlách verejnej správy a územnej samosprávy, ako aj ďalšími všeobecne záväznými predpismi.

Základným predmetom činnosti je:

- zabezpečenie chovu zvierat podľa pravidiel pre zoologické záhrady,
- zabezpečenie starostlivosti o chovné zvieratá cudzokrajnej a domácej fauny,
- prezentácia cudzokrajnej a našej fauny za účelom popularizácie zoológie a príbuzných vied k tvorbe a ochrane životného prostredia,
- popularizácia výsledkov práce ZOO prostredníctvom kultúrno-osvetovej činnosti,
- vzdelávacia činnosť pre školy i verejnosť,
- zabezpečenie a vytváranie podmienok pre odpočinok a rekreáciu občanov.

Majetok, ktorý má ZOO v správe od mesta, tvorí oplotený areál samotnej ZOO a pavilón Aquaterra, ktoré výstavbou mosta cez jazero sú prepojené, čo doposiaľ nebolo možné. Zoologická záhrada sa každým dňom rozvíja, nasleduje moderné svetové trendy a požiadavky na vzhľad a účel chovných zariadení. Tak v roku 2015 vznikol nový výbeh pre medvede hnedé, ktorý prilákal rekordný počet návštevníkov v roku 2016. V roku 2016 bol postavený nový most, ktorý sa slávnostne otvoril verejnosti v roku 2017. V roku 2020 ZOO dostala do daru lanový park Monkeyland, ktorý bol príjemným prekvapením pre návštevníkov ZOO a vítanou novou skúsenosťou pre samotných pracovníkov. Z dôvodu pandémie sa v ZOO uskutočnilo menej vzdelávacích aktivít ako inokedy. Napriek tomu sa podarilo zrealizovať 54 vzdelávacích programov, do ktorých sa zapojilo 682 detí. Okrem toho pracovali deti na projekte „Malí zoológovia“, na letnom, zimnom a jarnom ZOO krúžku.

#### **Akcie pre verejnosť**

Z dôvodu nepriaznivej epidemiologickej situácie sme v roku 2020 zrušili všetky plánované kultúrno-osvetové podujatia. V septembri sme však dali súhlas na zorganizovanie dvoch aktivít v areáli našej ZOO.

#### **Roadshow „Spolu za krásny a zdravý úsmev“ – 9. 9. 2020**

Už od roku 2011 sa v našej ZOO koná roadshow „Spolu za zdravý a krásny úsmev“, ktorú zorganizovali študenti Lekárskej fakulty UPJŠ v Košiciach. Podujatie sa pôvodne malo konať ako tradične na jar, ale kvôli situácii s koronavírusom bolo posunuté na september.

Na roadshow participovalo celkovo asi 40 medikov z Lekárskej fakulty UPJŠ v Košiciach a 25 študentov Lekárskej fakulty Univerzity Komenského v Bratislave. Cieľom roadshow bolo

naučiť ľudí všetkých vekových kategórií za pomoci inštruktáže s klasickou zubnou kefkou, medzizubnou kefkou, či takzvanou single kefkou správnu techniku čistenia zubov, no tentoraz nie na vlastných zuboch, ale na modeli zubov. Každý vyškolený človek si okrem inštruktáže, navyiac vďaka partnerom projektu odniesol ako darček kvalitnú zubnú kefku a zubnú pastu. V ZOO v Spišskej Novej Vsi študenti Lekárskych fakúlt zaškolili 505 ľudí.

### **Promoakcia Raiffeisen Bank – 19. 9. 2020**

Promotéri Raiffeisen Bank pripravili pre deti v ZOO deň plný prekvapení, rôznych súťaží a darčiekov. Okrem toho, že maskot Ralf pózoval pri fotografovaní sa Raiffeisen Bank stala už po druhýkrát adoptívnym rodičom. V roku 2015 si adoptovali tigra usurijského a tento rok ťavu dvojhrbú.

### **Úsek vzdelávania**

V roku 2020 bolo v ZOO uskutočnených pre deti celkom 54 vzdelávacích programov, do ktorých sa zapojilo celkom 682 detí, z toho 345 detí z materských škôl (22 vzdelávacích programov), 337 detí zo základných škôl (24 vzdelávacích programov), 15 detí sa zúčastnilo Zimného ZOO krúžku, na Jarnom ZOO krúžku pracovalo 40 detí. Letný ZOO krúžok bol celkom 12-krát a zúčastnilo sa ho 204 detí.

### **Starostlivosť o zvieratá**

V roku 2020 bola obnovená kolekcia zvierat o tieto druhy: medvedík čistotný, labuť čierna, labuť veľká, prísavník obyčajný, tlamovec čiernoplutvý, tlamovec pestrý. Začali sme chov týchto nových druhov zvierat: serval stepný, volavka striebriстая, kačica bernierová, gekončík čínsky, kajmanka dravá, korytnačka ostrohatá a kapor koi.

V rámci chovaných zvierat evidujeme 15 druhov zvierat (43 jedincov) zaradených do prílohy CITES A, 29 druhov (62 jedincov) zaradených do prílohy CITES B a 3 druhy (4 jedince) zaradených do prílohy CITES C. Evidencia chránených živočíchov je vedená priebežne v zmysle uvedeného zákona a podľa Vyhlášky MŽP SR č. 24/2003 Z. z., evidencia druhov ohrozených obchodom (CITES) je vedená podľa zákona NR SR č. 15/2004 o obchode s ohrozenými druhmi voľne žijúcich živočíchov a voľne rastúcich rastlín reguláciou obchodu s nimi v znení neskorších predpisov a podľa Vyhlášky MŽP SR č. 110/2005 Z. z. V rámci tohto komunikujeme s Okresnými úradmi odbormi ŽP, MŽP SR ako aj so štátnou ochranou prírody.

Zoologická záhrada je zapojená do viacerých Európskych programov chovu ohrozených druhov zvierat, ktorým hrozí, prípadne by mohlo v blízkej dobe hroziť vyhynutie. V našej expozícii sa nachádza viacero druhov zvierat, ktoré patria do EEP a ESB záchranných programov v rámci svetovej ochrany druhov:

- Európsky záchranný program (EEP): 7/25
- Európska plemenná kniha (ESB): 2/3
- Medzinárodná plemenná kniha (ISB): 2/6
- Červená kniha ohrozených druhov zvierat (RDB): 80/247

### **Počet návštevníkov**

V roku 2020 sme z dôvodu pandemickej situácie otvorili ZOO až 6. mája a sezónu ukončili v polovici októbra. Napriek tomu sme zaznamenali peknú návštevnosť. Bránami ZOO prešlo 116 010 návštevníkov, z toho 52 614 detí.



## Výsledok hospodárenia

Zoologická záhrada Spišská Nová Ves v roku 2020 hospodárila podľa rozpočtu príjmov a výdavkov schváleného mestským zastupiteľstvom. Rozpočet bol schválený vo výške **410 920 €** na strane príjmov aj výdavkov. V priebehu roka sa menil 1. a 3. zmenou rozpočtu a 10-timi rozpočtovými opatreniami, ktoré zvýšili rozpočet na sumu **432 153 €**. Navýšenie príjmov bolo z dôvodu vyšších výnosov zo vstupného, z poskytnutých príspevkov na podporu rozvoja miestnej a regionálnej zamestnanosti z ÚPSVaR a z adopcií zvierat.

Celkové príjmy k 31. 12. 2020 boli v sume **429 565,25 €**. Celkové výdavky k 31. 12. 2020 boli v sume **396 142,77 €**. Celkový prebytok rozpočtového hospodárenia za rok 2020 bol **33 422,48 €**. Mesto Spišská Nová Ves ako zriaďovateľ našej organizácie poskytlo v roku 2020 bežný transfer v sume 140 650 €. K 31. 12. 2020 naša organizácia vyčerpala výdavky z tohto bežného transferu v sume 136 669,31 €. Nevyčerpané prostriedky z bežného transferu v celkovej sume 3 980,69 € boli dňa 30. 12. 2020 prevedené na účet zriaďovateľa.

Medzi najväčšie výdavky ZOO v roku 2020 v oblasti opráv patrili:

- oprava chodníkov v areáli ZOO a úprava terénu vo výbehu kopytníkov v sume 1 898,66 €
- oprava striešky nad kávomatom, oprava zábradlí a mreží v pavilónoch opíc a púm v sume 1 314 €
- oprava chovného zariadenia pre vodné vtáctvo a oprava zábradlia v sume 1 750 €
- oprava chovného zariadenia pre veľké mačkovité šelmy v sume 5 880 €
- oprava ohrady pre kopytníky v sume 5 640 €
- opravy na chovných zariadeniach kopytníkov, tigrov, orangutana, leva a zebier v sume 2 280 €

### 6.6.3 STEZ – správa telovýchovných zariadení

Správa telovýchovných zariadení je príspevkovou organizáciou mesta, ktorá bola zriadená 1. 1. 1996 uznesením č. 108/1995, za účelom plnenia základných verejných funkcií. Organizácia je právnickou osobou, hospodáriaca v súlade so zásadami hospodárenia s majetkom mesta Spišská Nová Ves, uzneseniami MsZ, nariadeniami a inými opatreniami mesta, ako aj ďalšími všeobecne záväznými predpismi.

Základným predmetom hlavnej činnosti je:

- a) správa objektov mesta Spišská Nová Ves a zabezpečenie služieb spojených s ich prevádzkou a to:
  - zimného štadióna – od januára 1996
  - letného kúpaliska a krytej plavárne – od januára 1996
  - športovej haly – od januára 1996
  - futbalového štadióna – od decembra 1999
  - kolkárne – od januára 2006
  - atletického štadióna – od júla 2007
  - tenisových kurtov – od septembra 2014
- b) organizovanie a zabezpečovanie športových podujatí v meste
- c) správa a prevádzkovanie parkoviska pri športovej hale a futbalovom štadióne

STEZ ako správca vyššie uvedených objektov poskytuje tieto objekty – športoviská pre tréningové procesy a súťažné zápasy jednotlivým športovým klubom, tieto priestory využíva aj na komerčné účely (prenájom športovísk a nebytových priestorov fyzickým a právnickým osobám). Predmetom podnikateľskej činnosti (hotely – Preveza a Šport, TIC) je:

- a) reklamná a propagačná činnosť
- b) sprostredkovateľská činnosť v oblasti služieb
- c) poskytovanie služieb rýchleho občerstvenia v spojení s predajom na priamu konzumáciu
- d) ubytovacie služby v ubytovacích zariadeniach s prevádzkovaním pohostinských činností
- e) kúpa tovaru na účely jeho predaja konečnému spotrebiteľovi alebo iným prevádzkovateľom živnosti
- f) pohostinská činnosť a výroby hotových jedál pre výdajne.

Od 1. 2. 2010 STEZ začala vykonávať podnikateľskú činnosť - prevádzku Hotela Preveza a Hotela Šport. Zabezpečujeme predajnú činnosť v TIC (Turistické informačné centrum) od januára 2013. V roku 2015 bola zrušená spoločnosť Šport spol. s r.o. a budova a zariadenie hotela Šport boli prevedené do správy STEZ:

### Výsledok hospodárenia v roku 2020

STEZ je príspevková organizácia, hospodáriaca na základe vyrovnaného finančného rozpočtu. Rozhodujúcu časť príjmov tvorí príspevok z rozpočtu zriaďovateľa. Ostatné zdroje tvoria príjmy za výkon služieb v zmysle predmetu činnosti v zriaďovateľskej listine. Výdavkovú časť rozpočtu predstavujú náklady spojené s výkonom činnosti v zmysle zriaďovacej listiny.

Výsledok hospodárenia z nákladov a výnosov pre rok 2020 predstavoval zisk vo výške 52 542,38 EUR. Z hlavnej činnosti 48 473,26 EUR a z podnikateľskej činnosti 4 069,12 EUR.

### Hlavná činnosť

Hospodárenie v roku 2020 sme v hlavnej činnosti ukončili ziskom 48 473,26 EUR. Náklady oproti plánu boli vyššie o 188 371,04 EUR, ale súčasne boli výnosy oproti plánu vyššie o 236 844,30 EUR. Rozdiely medzi plánom a skutočnosťou vznikli z dôvodu, že uvedený plán sa upravoval len pri prvej zmene rozpočtu. Po uzatvorení prevádzok 15. 10. 2020 sa už nerealizovali žiadne údržby, nákupy materiálov, šetrili sa energie, mzdy sa vyplácali bez príplatkov čím boli aj nižšie odvody. Uvedený zisk navrhujeme preúčtovať na účet 428 – Nevysporiadaný výsledok hospodárenia minulých rokov a tým znížiť stratu vo výške 36 703,19 EUR, ktorá je vedená na tomto účte.

Tabuľka č. 24: Prehľad výsledkov hospodárenia za roky 2016-2020 v EUR

Rok	Skutočnosť 2016	Skutočnosť 2017	Skutočnosť 2018	Skutočnosť 2019	Plán 2020	Skutočnosť 2020
Náklady	1 829 804	1 953 269	1 944 556	2 061 875	1 602 624	1 790 992,42
Výnosy	1 751 227	1 974 411	1 954 558	2 046 891	1 602 624	1 839 468,30
591 - Daň z príjmov				19		2,62
Výsledok hospodárenia	-78 577	21 142	10 002	-15 004	0	48 473,26

## Podnikateľská činnosť

V podnikateľskej činnosti sme pôvodne plánovali príjmy pre rok 2020 v sume 391 100 EUR. V priebehu roka sme rozpočet príjmov a výdavkov upravovali z dôvodu vypuknutia pandémie COVID-19 a to znížením na sumu 340 200 EUR. V skutočnosti sme dosiahli príjmy 287 710,02 EUR čo je oproti plánu nižšie o 52 489,98 EUR. V roku 2020 boli zrušené všetky spoločenské akcie, z ktorých sme plánovali príjmy.

Tabuľka č. 25: Prehľad výnosov z podnikateľskej činnosti v EUR

Číslo účtu	Názov účtu	Skutočnosť 2016	Skutočnosť 2017	Skutočnosť 2018	Skutočnosť 2019	Skutočnosť 2020
602	Tržby z pred. služieb	287 731	277 896	296 703	338 096	250 660,13
604	Predaný tovar	63 497	59 901	58 801	76 619	32 118,21
648	Ostatné prev. výnosy	6 197	3 978	4 082	4 794	6 662,52
662	Úroky z vkladov	7			2	
	<b>CELKOM</b>	<b>357 432</b>	<b>341 775</b>	<b>359 586</b>	<b>419 511</b>	<b>289 440,86</b>
	Výsledok hospodárenia	32	218	90	3 862	4 069,12

Z podnikateľskej činnosti sme v roku 2020 dosiahli zisk 3 861,56 EUR po zdanení. V porovnaní s rokom 2019 sú výnosy z podnikateľskej činnosti nižšie o 130 070,14 EUR a to z dôvodu zrušenia plánovaných svadiieb, rodinných osláv, vzhľadom na obmedzenia vyplývajúce z celoplošných opatrení proti šíreniu nákazy COVID-19. Činnosť kuchyne bolo prevažnú časť roka obmedzená len na závodné stravovanie pre zamestnancov STEZ a poskytovanie stravovania pre dôchodcov. Ubytovacia časť hotela bola využívaná v čase opatrení len na ubytovanie pre personál zabezpečujúci celoplošné testovanie a zvyšnú časť roka nebola využitá. Náklady boli v roku 2020 tiež nižšie oproti roku 2019 o 130 277,26 EUR. Výsledok hospodárenia navrhujeme tiež preúčtovať na účet 428 - Nevysporiadaný výsledok hospodárenia minulých rokov.

### 6.6.4 Lesy mesta Spišská Nová Ves

Spoločnosť Lesy mesta Spišská Nová Ves s.r.o. vznikla na základe uznesenia Mestského zastupiteľstva v Spišskej Novej Vsi zo dňa 10. 12. 1992. Po prípravných prácach a zápise do obchodného registra svoju riadnu činnosť začala 1. 2. 1993. Hlavným predmetom činnosti spoločnosti je obhospodarovanie lesného majetku Mesta Spišská Nová Ves, čo obsahuje výkony lesného hospodárstva od zakladania, pestovania, výchovy, obnovy a ochrany lesov, po výkon ťažby dreva v lesných porastoch vrátane približovania, manipulácie a dopravy dreva, dodávky surového dreva, sortimentov a iných lesných výrobkov a veľkoobchodný a maloobchodný predaj drevnej hmoty, drevárskych výrobkov a výrobkov drobnej lesnej výroby. Spoločnosť zabezpečuje tiež odbornú správu lesov a výkon poľovného práva.

Hlavné výrobné činnosti v roku 2020 možno rozdeliť do štyroch skupín: pestovná činnosť, ťažbová činnosť, iná lesná činnosť, ostatné činnosti a služby.

V pestovnej činnosti bolo vykonané:

- príprava plôch pre obnovu lesa 59,54 ha,
- umelá obnova lesa 62,40 ha,

- prerezávky 136,40 ha,
- ochrana lesa - hygiena porastov – 8,40 ha,
- ochrana MLP proti burine a zveri – 70,71 ha

Práce v pestovnej činnosti boli vykonávané hlavne dodávateľsky, ale aj vlastnými sezónnymi zamestnancami. Rozsah pestovnej činnosti vyplýva zo zákonných predpisov o zalesňovaní holín po ťažbe, zabezpečení mladých lesných porastov a výchove porastov.

Ťažbová činnosť obsahovala komplexnú výrobu (ťažbu a sústreďovanie dreva, manipuláciu na odvoznom mieste), odvoz dreva na vlastné expedičné sklady a sklady odberateľov, manipuláciu na expedičných skladoch a expedíciu dreva vagónmi a nákladnými automobilmi.

Celkovo bolo vyťažených 34 057,46 m<sup>3</sup> dreva (so samovýrobou). Ťažbová činnosť okrem manipulácie dreva na expedičnom sklade bola vykonávaná dodávateľským spôsobom. Prakticky od začiatku činnosti spoločnosti v roku 1993 je výška a druh ťažby limitovaná spracovaním smrekovej kalamity. V roku 2019 spracovanie kalamity tvorilo 88,69 % z celkovej ťažby dreva. Rubná úmyselná ťažba tvorila 10,39 % a prebierky, rekonštrukcie a ostatná ťažba tvorili 0,92 % z celkovej ťažby dreva. Spracovanie kalamity následne ovplyvňuje ťažbový fond, jeho kvalitu a nakoniec výšku tržieb za predávané drevo.

V rámci inej lesnej činnosti spoločnosť zabezpečuje výkony: prevádzka lesných škôlok, zber semien, prevádzka a údržba lesných ciest, prevádzka a údržba zväžnic.

Ostatné činnosti a služby obsahujú: obhospodarovanie lúk a výrobu sena, poľovníctvo, prevádzku a údržbu budov a stavieb, prevádzku a údržbu manipulačných skladov, prevádzku skriňových vozidiel Avia a AVIA D90L +HR, prevádzku rýpadla–nakladača JCB, ostatné výrobné služby, mimoprodukčné funkcie lesov a prevádzku Poľovníckej chaty Štefana, Chaty Hnilčík.

### Výsledok hospodárenia v roku 2020

Celkové výnosy spoločnosti dosiahli 1 681 947,55 € a náklady 2 011 160,71 €. Hospodársky výsledok pred zdanením bol - 330 366,12 €, po zdanení je - 329 213,16 €. V roku 2020 spoločnosť vykonávala lesnícke činnosti v súlade so svojím predmetom podnikania a v zmysle platných legislatívnych noriem pre lesné hospodárstvo a poľovníctvo, najmä podľa predpisov lesného hospodárskeho plánu na roky 2016 až 2025.

Tabuľka č. 26: Štruktúra výnosov v EUR

Názov účtu	2020
Zmena stavu zásob vlastnej výroby	-15 073
Aktivácia	31 150
Tržby z predaja HIM, DIM a materiálu	26 627
Finančné výnosy	14
Ostatné výnosy	398 272
Mimoriadne výnosy	
<b>Celkom:</b>	<b>440 990</b>

Najpodstatnejšiu časť tržieb z výrobných činností tvoria tržby z predaja dreva. V roku 2020 bolo predaných 25 485,14 m<sup>3</sup> dreva, čo je v porovnaní s rokom 2019 pokles o 25,17 %. V roku 2019 bolo predaných 34 057,46 m<sup>3</sup> dreva, pri priemernom speňažení 46,68 €/m<sup>3</sup> bez DPH. Priemerné speňaženie v roku 2020 bolo 44,81 €/m<sup>3</sup> bez DPH. Tržby z predaja vlastných výrobkov tvoria tržby za ihličnaté a listnaté sortimenty (1 163 196 €). Tržby z poľovníctva tvoria

tržby z postúpenia práva poľovníctva a poplatkového odstrelu (19 628 €). Ubytovanie bolo poskytované strediskom Poľovnícka chata Štefana (13 720 €) a Chata Polesie Hnilčik (3 000 €). Ostatné služby zahŕňajú najmä nakladanie a dopravu dreva na sklady odberateľov cestnými nákladnými automobilmi.

Tabuľka č. 27: Prehľad štruktúry nákladov za rok 2020

Náklady	2020
Odpisy	148 377
Spotreba materiálu a energie	186 786
Služby pre výrobu a odbyt	597 848
Mzdové náklady	849 434
Právne a ekonóm. poradenstvo	6 608
Reklama a inzercia	500
Náklady voči audítorovi a audítorskej spol.- audit	4 000
Náklady voči audítorovi a audítorskej spol. – daňové poradenstvo	3 192
Nájomne za pozemky a sklady	116 126
Ostatné náklady na hospodársku činnosť	78 415
Daň z príjmov – splatná	3
– odložená	-1 156
Dary	5 595
Finančné náklady - kurz. straty, pokuty a penále, poisťné, bankové poplatky	1 359
<b>Náklady spolu</b>	<b>2 011 160</b>

Celkové náklady v roku 2020 nám oproti roku 2019 klesli o 11,38 %. Druhú najvyššiu nákladovú položku tvorili náklady na služby (29,73 %), pretože ťažbová činnosť a časť pestovnej činnosti je vykonávaná dodávateľským spôsobom (597 848 €). Nájomné za lesné pozemky a sklady, ktoré platí spoločnosť vlastníčkovi, Mestu Spišská Nová Ves, je vo výške 87 298 €, náklady na reklamu 500 €. Ďalšiu veľkú položku tvoria mzdové náklady (849 434 €), odpisy (148 377 €) a spotreba materiálu a energie (186 786 €).

#### 6.6.5 EMKOBEL, a. s.

EMKOBEL - akciová spoločnosť Spišská Nová Ves je obchodná spoločnosť s komunálnou kapitálovou účasťou. Jediným akcionárom a vlastníkom spoločnosti je Mesto Spišská Nová Ves. Základné imanie spoločnosti je 285 467,702540 EUR pozostávajúce z 860 akcií, menovitá hodnota jednej akcie je 331,939189 EUR. Akcie majú podobu zaknihovaných cenných papierov, znejúcich na meno.

Akciová spoločnosť bola založená zakladateľskou zmluvou zo dňa 1. 8. 1996 podľa zákona č. 513/91 Zb. a prevzatím správy tepelného hospodárstva zahájila od 1. 1. 1997 hospodársku činnosť. Od svojho vzniku prešla niekoľkými zmenami. Pôvodní zahraniční akcionári koncom roku 1998 a domáci akcionári začiatkom roku 1999 predali všetky svoje podiely Mestu Spišská Nová Ves.

Spoločnosť má spoločnosť prenajatý tepelno-energetický komplex Mesta Spišská Nová Ves, s ktorým podniká a zabezpečuje jeho modernizáciu, na čo má Úradom pre reguláciu sieťových odvetví vydanú licenciu na podnikanie v energetických odvetviach.

Spoločnosť spravuje 24 plynových kotolní o celkovom inštalovanom výkone 111,59 MW, 19 km teplovodných potrubných rozvodov. V roku 2020 spoločnosť predala 73 849,5 MWh tepla na vykurovanie a ohrev teplej úžitkovej vody. Teplo a teplú úžitkovú vodu dodáva do cca 9250 bytov, ale aj do piatich základných škôl, ôsmich materských škôl, jednej strednej školy a pre ostatnú infraštruktúru mesta. Ročný obrat spoločnosti v roku 2020 bol vo výške 5 625 655 EUR. Náklady spoločnosť čerpala vo výške 5 607 222 EUR.

Ku koncu roku 2020 spoločnosť zamestnávala v trvalom pracovnom pomere 35 pracovníkov. Nepretržitý proces modernizácie a zavádzanie nových technológií v tepelných zariadeniach sa prejavil v zlepšení využitia výrobných kapacít a v priaznivom poklese spotreby zemného plynu. Zavedený moderný automatizovaný systém riadenia tepelných zariadení garantuje i vysoký stupeň ich bezpečnosti a efektívnosti.

Spoločnosť v roku 2020 predala 73 849,5 MWh tepla, z toho tepla na ústredné kúrenie 50 427,8 MWh a 23 421,7 MWh tepla na prípravu teplej úžitkovej vody. Celkový pokles predaja tepla v roku 2020 oproti roku 2019 predstavuje 924,7 MWh. V roku 2020 sme zaznamenali zvýšenie predaja teplej úžitkovej vody v porovnaní s rokom 2019 o 12 459,8 m<sup>3</sup> teplej vody. Spoločnosť dokázala vytvoriť použiteľný zisk vo výške 18 433 EUR.

**Tabuľka č. 28: Prehľad dosiahnutých hospodárskych výsledkov za rok 2020**

<b>P. č.</b>	<b>Základné ukazovatele</b>	<b>Jed n.</b>	<b>2020</b>
1.	Predané teplo	MWh	73 849
2.	Predaná TUV	m <sup>3</sup>	260 705
3.	Náklad v	EUR	5 607 222
4.	Tržby celkom, z toho :	EUR	5 763 239
5.	- z predaja tepla	EUR	5 188 437
6.	- z predaja TUV	EUR	574 802
<b>7.</b>	<b>Čistý zisk po zdanení</b>	<b>EUR</b>	<b>18 433</b>

V roku 2020 sme zaplatili Mestu Spišská Nová Ves zmluvne dohodnuté nájomné za prenajaté tepelné zariadenia vo výške 560 000 EUR, z toho 166 534 EUR vo výške plánovaných účtovných odpisov prenajatého dlhodobého hmotného a nehmotného majetku a 393 466 EUR vo výške nájomného v dvanástich mesačných splátkach. Mesto Spišská Nová Ves preinvestovalo z tejto sumy 129 271 EUR na rekonštrukciu rozvodov ÚK a TV – II. etapa časť 3. v okruhu kotolne PKT 1 na sídlisku Tarča a 35 745 EUR na modernizáciu technologického zariadenia kotolní Mier 4 a Mestský úrad na výmenu horákov na kotloch.

Z finančných zdrojov určených na údržbu plynových kotolní sme dodávateľsky zrealizovali montáž regulátorov tlakovej diferencie na odberných miestach okruhu kotolne Mier 3. Zrealizovali sme väčšie opravy rozvodov teplej vody okruhu kotolne Šoltésová a množstvo ďalších lokálnych opráv na jednotlivých odberných miestach ako aj na primárnych a sekundárnych rozvodoch.

Mesto Spišská Nová Ves má vypracovanú energetickú koncepciu, ktorá bola prijatá a schválená mestským zastupiteľstvom a na základe tejto skutočnosti naša spoločnosť má od Úradu pre reguláciu sieťových odvetví povolenie na výrobu a predaj tepelnej energie do roku 2032.

## 6.6.6 BIC Spišská Nová Ves, s.r.o.

### Prehľad hlavných aktivít

Televízia Reduta je lokálna, mestská televízia, ktorá vysiela už od roku 1994. Aktivity televízie sú zamerané na lokálnom princípe. Lokálne televízne vysielanie má svoje pevné miesto v duálnom systéme. Regionálne a lokálne vysielanie má z hľadiska informačnej funkcie vo vzťahu k divákovi-občanovi a jeho problémoch najbližšie. Lokálna televízia tvorí doplnkovú, na komunálnej úrovni výraznú funkciu vo verejnoprávnom vysielaní.

Sledovanosť vzhľadom na programové štruktúry regionálnych staníc je veľmi zaujímavá a dosahuje približne 55% - 60%, zároveň o vysokom záujme divákov o vysielanie televízie Reduta svedčí aj denná návštevnosť webovej stránky [www.snv.sk](http://www.snv.sk). Od začiatku prevádzky webovej stránky ju navštívilo viac ako 2 milióny návštevníkov. Tieto údaje slúžia samozrejme ako podklad pri komunikácii s divákmi alebo klientmi, ale hlavne v oblasti vývoja programovej štruktúry. V rámci roka 2020 sme odvysielali 255 premiér Aktualít, 52 premiér Minút týždňa.

Televízia Reduta vyrába 5 x 20 minút Aktualít premiérovu v týždni. Taktiež dodáva 24 hodín kompletný infokanáľ – videotext.

Na výrobe programu sa podieľa 7 stálych pracovníkov a 7 externých pracovníkov. V rámci dohodnutých podmienok sa dodáva ucelený program 50 týždňov v roku s reláciami Aktualít. Pravidelne sa po každom Mestskom zastupiteľstve vyrábajú reportáže s aktuálnymi témami.

Okrem spravodajstva - Aktualít sa pre spiestenie programovej štruktúry nepravidelne vysielajú formáty prebraté zo siete LOTOS-u spolku lokálnych televíznych staníc Slovenska a aj iných partnerov. Vysielanie celého archívu televízie Reduta je možné sledovať na web stránke televízie.

Najdôležitejším partnerom a objednávateľom programu je mesto Spišská Nová Ves. S mestom Spišská Nová Ves má spoločnosť BIC Spišská Nová Ves, s.r.o. uzavretú Zmluvu o dodávke programu.

Televízia Reduta dosiahla ocenenie v podobe zahraničného grantu vo výške 7000 \$ na rozvoj technického zázemia. V rámci podpory malých printových a elektronických médií, ktoré zasiahla pandémia koronavírusu, vyhlásila spoločnosť Google zvláštny grant, do ktorého sa prihlásila aj naša televízia. V rámci spotreby materiálu sa z grantu od spoločnosti Google dobudovalo televízne štúdio a zabezpečila sa kompletná digitalizácia spravodajského reťazca – vybavila redaktorov technikou spojenou s výrobou spravodajstva a udržaním kvality vysielania. Vďaka úspešnej žiadosti sa nám dostala podpora z fondu „Journalism Emergency Relief Fund“ (Núdzový fond na podporu žurnalistiky), podporili nás ako jediné elektronické médium tohto typu na Slovensku.

### Výsledok hospodárenia

V roku 2020 boli celkové výnosy vo výške 167 804,95 €, ktoré pozostávali hlavne z tržieb z predaja služieb, ktoré boli zrealizované vo výške 154 898,04 € a z ostatných výnosov vo výške 12 906,91€.

Tabuľka č. 29: Prehľad výsledkov hospodárenia v roku 2020 v EUR

Rok	Celkové náklady	Celkové výnosy	VH pred zdanením	VH po zdanení
2020	167 201 €	167 804,95 €	-287	-370

### 6.6.7 MEPOS SNV, s. r. o., r. s. p.

Spoločnosť vznikla 19. 6. 2019, dňa 1. 9. 2019 jej bol priznaný štatút registrovaného sociálneho podniku (RSP). Hlavným cieľom RSP je poskytovanie spoločensky prospešnej služby v oblasti podpory regionálneho rozvoja a zamestnanosti, taktiež vytváranie príležitostí a prostredia pre získavanie pracovných zručností, a to za účelom ďalšieho pracovného zaradenia sociálne znevýhodnených občanov. Cieľom je aj tvorba produktov a zabezpečenie služieb určených pre sociálne odkázané skupiny za výhodnejších ekonomických podmienok. Pôsobnosť podniku je zameraná na obyvateľov mesta a širšieho regiónu.

V roku 2020 RSP splnil pozitívny sociálny vplyv (PSV) – % zamestnaných znevýhodnených osôb alebo zraniteľných osôb z celkového počtu zamestnancov v TPP dosiahlo v priemere 36,4%. K 31. 12. 2020 bolo v spoločnosti zamestnaných 35 osôb, z toho 1 vedúci. Na dosiahnutie hlavného cieľa, ktorým je dosahovanie merateľného PSV bolo použitých 100% zisku po zdanení. RSP v období roka 2020 nevyužil servisné poukážky, využil možnosť zníženej DPH na 10%.

Majetok spoločnosti sa oproti roku 2019 zvýšil z 20 tis. Eur na 205 tis. Eur. Najvýraznejšie rástol obežný majetok (finančné účty a krátkodobé pohľadávky).

#### **Aktíva:**

Neobežný majetok	rok 2020	5 173 Eur	rok 2019	0 Eur
Obežný majetok	rok 2020	200 016 Eur	rok 2019	19 675 Eur
Časové rozlíšenie	rok 2020	149 Eur	rok 2019	65 Eur

#### **Pasíva:**

Vlastné imanie	rok 2020	135 667 Eur	rok 2019	9 231 Eur
Závazky	rok 2020	69 671 Eur	rok 2019	10 509 Eur
Bežné bankové úvery	rok 2020	0 Eur	rok 2019	0 Eur
Krátkodobé fin. výpomoci	rok 2020	0 Eur	rok 2019	0 Eur
Časové rozlíšenie	rok 2020	0 Eur	rok 2019	0 Eur

Zmena štruktúry aktív a pasív súvisí s výrazným zvýšením výkonov. Spoločnosť vykázala zisk a finančné prostriedky nakumulované na bankových účtoch použije v súlade so štatútom RSP na ďalší rozvoj. V porovnaní s rokom 2019 je zisk výrazne vyšší, čo priaznivo ovplyvňuje ukazovatele rentability aj celkovú fin. situáciu spoločnosti. Nárastu výkonov zodpovedá aj zvýšenie nákladov, ktoré sú predmetom objektivizácie s cieľom zabezpečiť stabilný vývoj spoločnosti.

#### **Výnosy:**

Tržby z predaja služieb	rok 2020	856 895 Eur	rok 2019	23 875 Eur
Ostatné výnosy	rok 2020	104 695 Eur	rok 2019	7 883 Eur

#### **Náklady:**

Spotreba materiálu a energie	rok 2020	91 593 Eur	rok 2019	258 Eur
Služby	rok 2020	346 974 Eur	rok 2019	1 938 Eur
Osobné náklady	rok 2020	390 822 Eur	rok 2019	25 317 Eur
Odpisy a ostatné	rok 2020	5 611 Eur	rok 2019	14 Eur
Náklady na fin. činnosť	rok 2020	231 Eur	rok 2019	0 Eur
<b>Výsledok hospodárenia</b>	<b>rok 2020</b>	<b>126 436 Eur</b>	<b>rok 2019</b>	<b>4 231 Eur</b>



## 7. Informácia o vývoji mesta z pohľadu rozpočtovníctva

Rozpočet na rok 2020 bol zostavený v zmysle ustanovenia § 10 odsek 7) Zákona č. 583/2004 Z. z. o rozpočtových pravidlách územnej samosprávy a o zmene a doplnení niektorých zákonov v znení neskorších predpisov. Schválený bol MsZ dňa 12. decembra 2019 uznesením č. 185/2019 ako vyrovnaný rozpočet v objeme 35 830 378 Eur. Plánovaný prebytok bežného rozpočtu bol v sume 1 615 810 Eur, plánovaný schodok kapitálového rozpočtu bola čiastka 929 493 Eur. Výsledok hospodárenia finančných operácií bola čiastka -686 317 Eur. Plány mesta zmarila pandémia koronavírusu, ktorá začala na jar 2020 a pokračovala aj v jesenných mesiacoch a prakticky trvá aj v roku 2021. Mesto už v prvej zmene rozpočtu bolo nútené znížiť bežné výdavky, a to vzhľadom k nižším očakávaným príjmom z podielovej dane, ale aj z miestnych daní a poplatkov. V priebehu roka, reagujúc na lepšie alebo horšie prognózy, boli schválené celkom tri zmeny rozpočtu.

Prehľad zmien:

- prvá zmena rozpočtu schválená dňa 28. 05. 2020 uznesením č. 256/2020
- druhá zmena rozpočtu schválená dňa 24. 09. 2020 uznesením č. 328/2020
- tretia zmena rozpočtu schválená dňa 10. 12. 2020 uznesením č. 358/2020

Okrem zmien schválených MsZ boli realizované zmeny – presuny v počte 195, ktoré v zmysle zásad hospodárenia s finančnými prostriedkami môže schvaľovať primátor. Do rozpočtu boli zapojené fin. prostriedky zo ŠR, EÚ, príp. iných organov VS v počte 152 a v celkovom objeme 4 060 424 Eur. Upravený rozpočet k 31. 12. 2020 bol na úrovni 38 297 908 Eur, s plánovaným prebytkom bežného rozpočtu 794 032 Eur, schodkom kapitálového rozpočtu 2 062 941 Eur a výsledkom finančných operácií 1 268 909 Eur.

### 7.1 Plnenie príjmov za rok 2020

#### Plnenie bežných príjmov

V roku 2020 dosiahli bežné príjmy čiastku 35 701 866,97 Eur a naplnili upravený rozpočet na 100,21 %. Z celkových príjmov mesta tvoria bežné príjmy 93,1 %. Oproti predchádzajúcemu roku sa zvýšili o 1 442 tis. Eur, pričom rast bol spôsobený vyššími transfermi, a to hlavne pre základné školy, MŠ (projekt na udržanie zamestnanosti) a sociálnu oblasť (nárast o 1 921 tis. Eur). V oblasti daní, vďaka vyšším sadzbám na daní z nehnuteľností, bol nárast o 102 tis. Eur. Príjem z podielovej dane poklesol o 144 tis. Eur. Nepriaznivé prognózy v oblasti podielovej dane sa nepotvrdili a výpadok nebol až taký dramatický ako sa očakávalo. Nižší objem dosiahli aj nedaňové príjmy, poklesli poplatky za parkovanie aj správne poplatky.

Plnenie bežných príjmov v rozpočtových organizáciách nedosiahlo 100 %, a to z dôvodu prijatých opatrení na zamedzenie šírenia ochorenia COVID-19. Prevádzky škôl a školských zariadení prešli na dištančné vzdelávanie, školské jedálne neposkytovali stravovanie, čo malo za následok výpadok vlastných príjmov. Upravený rozpočet príjmov školstva 1 062 033 Eur bol plnený na 78,4 %, v absolútnej hodnote dosiahli príjmy 832 598,70 Eur. Výpadok príjmov zaznamenal aj domov dôchodcov, ktorý obmedzil poskytovanie stravy pre cudzích stravníkov. Počas pandémie bolo obmedzené aj prijímanie nových klientov do zariadenia. Upravený rozpočet 1 048 398 Eur bol plnený na 96,2 %, v absolútnej hodnote dosiahli príjmy domova dôchodcov 1 008 159,88 Eur.

Tabuľka č. 30: Plnenie bežných príjmov v roku 2020 v €

Bežné príjmy	Schválený rozpočet 2020	Upravený rozpočet 2020	Skutočné plnenie 2020	% plnenia bežných príjmov
Rozpočtové organizácie	2 329 600	2 110 431	1 840 758,58	87,22
Mesto Spišská Nová Ves	32 900 778	33 517 781	33 861 108,39	101,02
<b>S p o l u :</b>	<b>35 230 378</b>	<b>35 628 212</b>	<b>35 701 866,97</b>	<b>100,21</b>

### Daňové príjmy

K 31. 12. 2020 bol upravený rozpočet daňových príjmov naplnený na 103,5 %, v absolútnej čiastke 18 519 255,43 Eur. Pri porovnaní so schváleným rozpočtom by plnenie bolo na úrovni 95 %. Z dôvodu nižších očakávaných príjmov sa znížil prvý schválený rozpočet o 1 562 522 Eur, najviac u podielovej dani a u daní za špecifické služby. Výpadok príjmov na dani z príjmov FO bol v závere roka o niečo nižší, teda aj plnenie v porovnaní s upraveným rozpočtom bolo priaznivejšie.

Tabuľka č. 31: Plnenie daňových príjmov v roku 2020 v €

Druh daňových príjmov	Schválený rozpočet 2020	Upravený rozpočet 2020	Skutočné plnenie 2020	% plnenia daňových príjmov	Podiel na celkových bežných príjmoch*
1. výnos dane z príjmov FO	16 012 832	14 595 310	15 427 715,19	105,70	45,56
2. dane z nehnuteľností	1 995 081	1 995 081	1 935 095,60	96,99	5,71
3. dane za špecifické služby	1 451 075	1 306 075	1 154 246,08	88,38	3,41
4. dane ostatné	2 125	2 125	2 198,56	103,46	0,01
<b>S p o l u :</b>	<b>19 461 113</b>	<b>17 898 591</b>	<b>18 519 255,43</b>	<b>103,47</b>	<b>54,69</b>

\*bežné príjmy mesta bez príjmov RO

Oproti roku 2019 sa daňové príjmy zvýšili len o 102 tis. Eur, a to hlavne vplyvom vyššieho výberu miestnych daní - z nehnuteľností a za špecifické služby. Podielová daň klesla oproti roku 2019 o 144 tis. Eur. Kým v roku 2016 oproti predchádzajúcemu roku boli daňové príjmy vyššie o 10 %, v roku 2017 o 5 %, v roku 2018 bol nárast 9 % a v roku 2019 dosiahol 7 %. V roku 2020 sa daňové príjmy zvýšili len o 1 %.

Tabuľka č. 32: Prehľad plnenia daňových príjmov v €

Druh daňových príjmov	2015	2016	2017	2018	2019	2020
Podiel na dani z príjmov FO	10 666 442	11 947 268	12 792 024	14 235 665	15 572 180	15 427 715
Dane z nehnuteľností	1 669 897	1 700 214	1 738 587	1 715 218	1 785 728	1 935 096
Dane za špecifické služby	1 274 237	1 312 933	1 243 275	1 244 477	1 058 907	1 156 445
<b>Spolu:</b>	<b>13 610 576</b>	<b>14 960 415</b>	<b>15 773 886</b>	<b>17 195 360</b>	<b>18 416 815</b>	<b>18 519 256</b>

V roku 2020 dosiahol príjem z výnosu **podielovej dane** viac ako 15 427 tis. Eur, čím sa upravený rozpočet splnil na viac ako 105 %. Doplatok za rok 2019 v mesiaci marec 2020 činil 141 107,19 Eur. Oproti roku 2019 sa príjem znížil o 144 tis. Eur. Na jedného obyvateľa predstavoval príjem 430 Eur, čo je menej ako v roku 2019 pri klesajúcom počte obyvateľov.

Očakávania mesta (nárast na úroveň 16 013 tis. Eur) neboli naplnené, pokles predstavoval 585 tis. Eur. Z celkových daňových príjmov tvorí podielová daň až 83 %.

Výpadok na dani z príjmov FO sa vláda SR snažila vykompenzovať poskytnutím návratných finančných výpomoci pre obce a mestá zo štátnych finančných aktív. Výpomoc je bezúročná a mohla sa použiť len na samosprávne funkcie. Splatená musí byť za 4 roky, pričom prvá splátka je odložená do roku 2024.

Výber **daní z nehnuteľností** bol v roku 2020 vplyvom zmeny VZN u všetkých druhov vyšší, celkom sa príjem zvýšil o 149 tis. Eur oproti roku 2019, najvýraznejšie u daní z nehnuteľností - zo stavieb (nárast o 124 tis. Eur). Upravený rozpočet sa naplnil na 97 %. Na daňových príjmoch sa dane z majetku podieľajú 11 %. Ročne v priemere zaplatí obyvateľ mesta daň z majetku na úrovni 54,05 Eur.

**Tabuľka č. 33: Prehľad plnenia daní z nehnuteľností v €**

Druh dane z nehnuteľnosti	Skutočné plnenie v €					
	2015	2016	2017	2018	2019	2020
z pozemkov	112 627,08	128 020,82	132 514,29	123 109,40	123 671,74	139 803,62
zo stavieb	1 423 893,86	1 439 937,51	1 473 549,41	1 458 393,91	1 526 132,02	1 650 194,28
z bytov a nebytových priestorov	133 375,59	132 255,45	132 522,87	133 714,85	135 924,35	145 097,70
<b>S p o l u :</b>	<b>1 669 896,53</b>	<b>1 700 213,78</b>	<b>1 738 586,57</b>	<b>1 715 218,16</b>	<b>1 785 728,11</b>	<b>1 935 095,60</b>

Schválený rozpočet **daní za špecifické služby** počítal so sumou 1 451 075 Eur. Vzhľadom k vzniku pandémie sa nekonal Spišský trh, z ktorého má mesto každoročný príjem v priemere 150 tis. Eur a taktiež pre pokračujúcu pandémiu a prijaté opatrenia vlády SR sa nekonal Vianočný trh. Dodatkou č. 2 k VZN č. 2/2016 o miestnych daniach a miestnom poplatku za KO a DSO bolo schválené oslobodenie od dane za užívanie VP za letné posedenia na celý rok 2020, ktoré taktiež malo za následok pokles príjmov. Vzhľadom k nepriaznivým okolnostiam bolo nutné rozpočet znížiť, a to o 145 tis. Eur na úroveň 1 306 075 Eur. Skutočný príjem daní za špecifické služby bol u všetkých kategórii nižší ako v roku 2019, okrem poplatku za odvoz komunálneho odpadu, kde sa vplyvom zvýšenia sadzieb vo VZN príjem zvýšil o 292 111 Eur. Príjem za kom. odpad dosiahol 89,2 % plánovaného rozpočtu (rozpočet 1 196 200 Eur, skutočnosť 1 067 132 Eur). Upravený rozpočet príjmov z daní za špecifické služby 1 306 075 Eur bol splnený na 88,4 %. Obyvateľ mesta zaplatil v roku 2020 miestne dane vo výške približne 32 Eur. Z celkových daňových príjmov tvoria miestne dane 6 %.

**Tabuľka č. 34: Prehľad plnenia daní za špecifické služby**

Druh špecifickej dane	Skutočné plnenie v €					
	2015	2016	2017	2018	2019	2020
za psa	44 393,92	40 420,30	38 587,83	37 244,19	37 285,26	34 546,67
za predajné automaty	1 886,72	1 407,70	1 170,75	1 224,98	1 208,30	1 087,44
za ubytovanie	17 319,20	21 145,60	25 156,20	26 422,20	23 916,60	16 162,00
za užívanie verejného priestranstva	180 372,22	178 429,70	184 269,21	181 333,81	192 909,36	30 638,04
za komunálny odpad	784 342,11	775 685,75	792 214,05	778 434,15	775 021,43	1 067 131,93
za uloženie odpadu	243 118,26	287 150,50	194 662,79	211 093,71	20 632,11	0,00
za drobný stavebný odpad	0,00	5 384,25	4 991,70	6 599,85	5 758,20	4 680,00
za dobývací priestor	2 655,51	2 124,41	2 124,41	2 124,41	2 124,41	2 124,41
za zrušené dane	149,30	1 185,18	97,95	0,00	51,00	74,15
<b>S p o l u :</b>	<b>1 274 237,24</b>	<b>1 312 933,39</b>	<b>1 243 274,89</b>	<b>1 244 477,30</b>	<b>1 058 906,67</b>	<b>1 156 444,64</b>

## Nedaňové príjmy

Plnenie bežných nedaňových príjmov mesta negatívne ovplyvnila pandémia koronavírusu a opatrenia na zamedzenie šírenia ochorenia COVID-19. MsZ schválilo zmenu v zásadách o prenájme nebytových priestorov, a to úľavu 50 % pre podnikateľov, ktorí boli z rozhodnutia štátu nútení svoje prevádzky zatvoriť. V rámci pomoci podnikateľom bolo mestu ďalších 50 % uhradené zo ŠR. Príjem zo správnych poplatkov dosiahol len 82 % rozpočtu, výpadok zaznamenala matričná činnosť a osvedčenie listín. Výšku príjmov z pokút a priestupkov ovplyvnili náhrady trov súdnych konaní. Iné nedaňové príjmy zahŕňajú príjmy z odvodov z hazardných hier, ktorých plnenie bolo veľmi priaznivé. Napriek tomu sa nepodarilo naplniť rozpočet nedaňových príjmov na 100 %.

V prepočte na jedného obyvateľa získalo mesto nedaňový príjem v sume 73,80 Eur. Nedaňové príjmy sa podieľajú na bežných príjmoch mesta 7,8 %.

Tabuľka č. 35: Plnenie nedaňových príjmov v roku 2020 v €

Nedaňové príjmy v roku 2020	Schválený rozpočet 2020	Upravený rozpočet 2020	Skutočné plnenie 2020	% plnenia nedaňových príjmov	Podiel na celkových bežných príjmoch v % *
dividendy a odvod zo zisku	100 000	66 800	67 313,55	100,77	0,20
príjmy z vlastníctva - prenájom	1 256 203	1 386 203	1 357 653,86	97,94	4,01
administrat. poplatky - správne poplatky	120 000	120 000	98 794,07	82,33	0,29
pokuty, penále a iné sankcie	25 000	25 000	31 545,19	126,18	0,09
poplatky a platby za predaj služieb	988 580	988 580	856 735,23	86,66	2,53
znečistenie ovzdušia	11 500	11 500	11 252,30	97,85	0,03
úroky z vkladov a term. vkladov	5 400	5 400	519,37	9,62	0,00
iné nedaňové príjmy	137 547	144 288	216 986,32	150,38	0,64
<b>S p o l u :</b>	<b>2 644 230</b>	<b>2 747 771</b>	<b>2 640 799,89</b>	<b>96,11</b>	<b>7,80</b>

\* bežné príjmy mesta bez príjmov RO

Mesto získalo v roku 2020 **podiel na zisku** od svojej dcérskej spoločnosti Lesy mesta Spišská Nová Ves, s. r. o., a to vo výške 58 800 Eur a od Podtatranskej vodárenskej spoločnosti, a. s. vo výške 8 513,55 Eur. Upravený rozpočet bol splnený na viac ako 100 %.

Do **prenájmu** pozemkov je zahrnutý nájom za lesné pozemky od spoločnosti Lesy mesta Spišská Nová Ves s.r.o., ktorý dosiahol čiastku 87 000 Eur. Emkobel a. s. zaplatila nájomné za tepelno-energetický komplex vo výške odpisov a dohodnutého nájmu, celkom 560 000 Eur. Z prenajatých mestských bytov bol nájom vo výške 116 493 Eur, z toho nájomné v bytovom dome Medza 6 činilo 30 941 Eur. Za prenajaté priestory v podnikateľskom inkubátore prijalo mesto nájom vo výške 27 730 Eur, za Multicentrum 3 804 Eur a za priemyselný park 68 139 Eur. Príjem za náhradné bývanie v unimobunkách bol vo výške 980 Eur. BIC, s. r. o. zaplatila za prenájom techniky 3 444 Eur a MEPOS SNV, s. r. o., r. s. p. zaplatil za prenájom 7 535 Eur. Najnižšie plnenie bolo za prenájom priemyselného parku, oproti rozpočtu je výpadok 38 400 Eur. Dôvodom je neobsadená hala, čo je výpadok príjmov 55 114 Eur. Čiastočne výpadok vykryl prenájom týchto priestorov na skladovacie účely po dobu šiestich mesiacov vo výške 12 600 Eur.

Na základe zákona o **správnych poplatkoch** č. 145/1995 Zb. v znení neskorších zmien mesto prijalo správne poplatky v objeme 98 794,07 Eur, najvyšší príjem bol zo stavebného úradu za vydané stavebné a kolaudačné rozhodnutia 41 801 Eur a z overovania listín 30 038 Eur. Matrika za úkony v rámci matričnej činnosti inkasovala čiastku 16 329 Eur. Ďalší príjem tvorili poplatky za rybárske lístky 2 090 Eur, za zvláštne užívanie MK (prekopávky) 5 680 Eur. Správny poplatok

za vydanie záväzného stanoviska bol zaplatený za videohry a rulety vo výške 400 Eur. Príjmy zo správnych poplatkov od roku 2017 klesajú, rok 2020 bol poznačený aj pandemiou a opatreniami na zamedzenie šírenia nákazlivej choroby. Zákaz vychádzania, obmedzený režim fungovania prevádzok aj úradu prispel k nižšiemu výberu správnych poplatkov.

**Pokuty** v blokovom konaní dané mestskou políciou boli vo výške 10 755 Eur. Ďalšie pokuty za priestupky boli za porušenie predpisov pri znečistení ovzdušia 199,20 Eur, pri porušení predpisov v stavebnom konaní 1 060 Eur. Z ministerstva vnútra poukázané príjmy za priestupky na území mesta činili 215 Eur, z právneho referátu MsÚ 331 Eur. Z náhrad trov zo súdnych konaní bolo mestu uhradených 17 773,62 Eur, čo prispelo k výraznejšiemu plneniu.

Príjmy za služby a energie v bytoch, nebytových priestoroch, priemyselnom parku, Multicentre, podnikateľskom inkubátore činili 605 tis. Eur. Za služby stanice pre odchyt túlavých zvierat vybralo mesto príjem 3 798 Eur, za mestské toalety 2 737 Eur, za ubytovanie v Dome humanity Nádej 4 598 Eur, za cintorínske poplatky 19 741 Eur. Z celkových poplatkov a platieb vo výške 856 735,23 Eur tvorí príjem z parkovného čiastku 222 072,30 Eur, čo je oproti roku 2019 o 27 tis. Eur menej. Cena celoročných parkovacích známok sa v roku 2020 upravila pre FO na 50 Eur (z pôvodných 35 Eur) a pre PO na 50 Eur (z pôvodných 100 Eur).

**Tabuľka č. 36: Príjem z parkovného v €**

<b>Druh parkovného</b>	<b>2018</b>	<b>2019</b>	<b>2020</b>
parkovacie známky a karty	114 250,00	120 935,00	118 538,00
parkovacie automaty	55 422,00	59 303,80	41 761,00
parkovisko pri pošte	15 150,50	17 773,50	17 068,30
parkovisko pri detskej poliklinike	19 796,70	21 383,20	17 061,10
parkovanie formou SMS	26 324,10	29 468,00	27 643,90
<b>S p o l u :</b>	<b>230 943,30</b>	<b>248 863,50</b>	<b>222 072,30</b>

Medzi **iné nedaňové príjmy** patrí príjem z dobropisov, z vratiek, z náhrad z poistného plnenia, z odvodu z výťažkov stávkových hier a podobných hier, ktoré splňajú všetky podmienky prevádzkovania podľa zákona o hazardných hrách. Príjmy dosiahli čiastku 216 986,32 Eur, čo predstavuje plnenie upraveného rozpočtu na 150 %. Vyšší príjem, nad plánovaný rozpočet, bol z odvodov z hazardných hier 196 175 Eur (plnenie 172 %). Z náhrad z poistného mesto získalo 2 176 Eur, z dobropisov 4 305 Eur, z iných príjmov 14 063 Eur. V iných príjmoch sú zúčtované bankové provízie za zostatok na účtoch, náhrady škôd, splátky na základe dohôd o vrátení dotácii a pod.

**Príjmy z grantov a transferov** predstavujú transfery zo štátneho rozpočtu, štátnych fondov, a to na prenesené kompetencie v oblasti školstva, na matričnú činnosť, stavebný úrad, školský úrad, ŠFRB, register obyvateľov, ochranu životného prostredia, na odpadové hospodárstvo, na prevádzkové výdavky zariadení v oblasti sociálnych služieb, na chránené pracoviská, na rodinné prídavky, na školské pomôcky, stravovanie pre deti, ktorých rodičia sú v hmotnej núdzi, na potraviny pre predškôľakov a pre žiakov ZŠ a na projekty zvýšenia zamestnanosti.

Na financovanie zariadení, ktoré poskytujú sociálne služby a sú v zriaďovateľskej pôsobnosti mesta bolo zo štátneho rozpočtu poskytnutých podľa stupňa odkázanosti pre domov dôchodcov 1 065 480 Eur, čo je oproti roku 2019 nárast o 119 976 Eur. Dotáciu 21 600 Eur získala nocľaháreň Dom humanity na Tehelnej ulici, ktorú prevádzkuje mesto. V priebehu roka bola dotácia navýšená o 4 515 Eur.

Na financovanie odpadového hospodárstva bolo zo štátneho Environmentálneho fondu poskytnutých 317 726,88 Eur. Jedná sa o bývalý poplatok za uloženie odpadu na skládku, ktorý uhradil prevádzkovateľ skládky priamo mestu. Transfer je účelový a nie je možné ho použiť na iné účely ako je odpadové hospodárstvo, príp. podľa úrovne triedenia aj na zlepšenie životného prostredia.

Na úhradu výdavkov súvisiacich s opatreniami na zamedzenie šírenia nákazlivej choroby, na dezinfekčné prostriedky, ochranné prostriedky, rúška, na pomoc marginalizovaným skupinám, ale aj na výdavky súvisiace s testovaním obyvateľstva, boli mestu poukázané fin. prostriedky v sume viac ako 207 tis. Eur.

**Tabuľka č. 37: Plnenie príjmov z grantov a transferov v roku 2020 v €**

Bežné granty a transfery, bez rozpočtových organizácií	Schválený rozpočet 2020	Upravený rozpočet 2020	Skutočné plnenie 2020	% plnenia grantov a transferov	Podiel na celkových bežných príjmoch v %
Tuzemské granty a transfery	10 795 435	12 864 120	12 701 053,07	98,73	37,51
Zahraničné granty a transfer	0	0	0,00	0,00	0,00
<b>S p o l u :</b>	<b>10 795 435</b>	<b>12 864 120</b>	<b>12 701 053,07</b>	<b>98,73</b>	<b>37,51</b>

Príjmy z grantov a transferov mesta a RO boli v roku 2020 o 1 921 482 Eur vyššie ako v predchádzajúcom roku, z toho o 95 tis. Eur sa zvýšil príjem v RO. V sledovanom období najvýraznejšie rástli príjmy z transferov v školstve (normatívne fin. prostriedky), v priemere bol nárast 6 %. V roku 2019 a 2020 sa nárast pohyboval okolo 10 – 11 %. Z celkového objemu bežných transferov tvoria 75 % transfery na prenesené kompetencie štátu (vrátane školstva), 20 % tvoria transfery do sociálnej oblasti, 2,5 % do odpadového hospodárstva a 2,5 % tvoria Covid projekty a projekty škôl. Z bežných príjmov mesta je 37,5 % príjmov z transferov a grantov. Na jedného obyvateľa mesta pripadajú bežné transfery v sume 360 Eur.

**Tabuľka č. 38: Prehľad plnenia príjmov z grantov a transferov mesta a RO v €**

Druh grantu a transferu	Skutočné plnenie					
	2015	2016	2017	2018	2019	2020
tuzemské bežné mesto	8 532 969,02	8 483 406,33	8 823 574,18	9 124 822,88	10 873 228,06	12 701 053,07
tuzemské bežné rozpočtové organizácie	73 860,80	106 437,83	54 888,12	67 792,23	86 309,83	180 842,96
<b>Spolu bežné tuzemské</b>	<b>8 606 829,82</b>	<b>8 589 844,16</b>	<b>8 878 462,30</b>	<b>9 192 615,11</b>	<b>10 959 537,89</b>	<b>12 881 896,03</b>
<b>Spolu bežné zahraničné</b>	<b>2 651,55</b>	<b>7 157,59</b>	<b>2 085,19</b>	<b>848,38</b>	<b>876,60</b>	<b>0,00</b>
<b>S p o l u :</b>	<b>8 609 481,37</b>	<b>8 597 001,75</b>	<b>8 880 547,49</b>	<b>9 193 463,49</b>	<b>10 960 414,49</b>	<b>12 881 896,03</b>

**Rozpočtové organizácie v zriaďovateľskej pôsobnosti** mesta dosiahli vlastné bežné príjmy v objeme viac ako 1 840 750 Eur. Upravený rozpočet 2 110 431 Eur sa naplnil na 87,2 %. Domov dôchodcov na Brezovej ul. prijal platby za svoje služby v celkovej sume 1 008 160 Eur. Upravený rozpočet splnil na 96,2 %. Výpadok príjmov v tomto zariadení spôsobili opatrenia súvisiace s pandemiou, obmedzenie poskytovania stravy pre cudzích strávníkov a obmedzenie prijímania nových klientov do zariadenia. Rozpočtové organizácie v školstve dosiahli vlastné príjmy v sume 832 599 Eur, čím upravený rozpočet 1 062 033 Eur naplnili na 78,4 %. Plnenie bežných príjmov ovplyvnili prijaté opatrenia na zamedzenie šírenia ochorenia COVID-19. Prevádzky škôl a školských zariadení prešli na dištančné vzdelávanie, školské jedálne neposkytovali stravovanie, čo malo za následok výpadok vlastných príjmov.

**Tabuľka č. 39: Prehľad plnenia vlastných príjmov rozpočtových organizácií v €**

Názov rozpočtovej organizácie	Skutočnosť 2015 v €	Skutočnosť 2016 v €	Mimorozpoč. 2016 v €	Skutočnosť 2017 v €	Mimorozpoč. 2017 v €	Skutočnosť 2018 v €	Skutočnosť 2019 v €	Skutočnosť 2020 v €
ZŠ Nad Medzou 1	46 776,93	32 596,08	88 625,87	30 987,66	91 816,14	117 791,00	120 317,12	51 443,61
ZŠ Lipová ul. 13	21 171,28	21 965,35	47 376,22	18 761,63	46 957,16	63 940,67	66 501,24	31 015,60
ZŠ Levočská ul. 11	25 435,17	30 206,97	79 905,90	31 369,83	80 530,64	111 183,87	113 057,70	47 220,82
ZŠ Ul. Z. Nejedlého 2	40 519,14	37 673,02	92 127,24	40 098,27	79 376,86	112 415,89	108 472,35	55 246,83
ZŠ Ul. Ing. Kožucha 11	33 716,58	41 003,81	81 506,06	42 268,15	95 646,14	150 570,04	130 390,03	61 345,33
ZŠ Komenského ul. 2	25 782,08	25 896,03	66 367,70	26 769,56	45 393,67	69 034,60	77 949,09	36 059,82
ZŠ Hutnícka ul. 16	42 834,72	36 864,59	73 672,79	45 339,95	72 759,57	94 760,66	80 470,71	31 515,28
ZUŠ Ul. J. Fabiniho 1	60 980,35	62 568,82	0,00	63 539,64	0,00	62 731,10	81 392,84	89 399,59
Centrum voľného času	28 093,50	21 888,38	6 735,71	26 350,34	17 344,04	42 491,31	47 046,29	33 961,88
Správa školských zariadení	183 484,77	195 507,72	262 759,00	199 913,12	248 141,81	420 613,56	438 019,96	395 389,94
<b>RO v školstve spolu:</b>	<b>508 794,52</b>	<b>506 170,77</b>	<b>799 076,49</b>	<b>525 398,15</b>	<b>777 966,03</b>	<b>1 245 532,70</b>	<b>1 263 617,33</b>	<b>832 598,70</b>
Domov dôchodcov	914 943,25	989 311,83	2 711,72	971 177,57	0,00	951 083,60	1 001 029,85	1 008 159,88
<b>RO v sociálnej oblasti spolu:</b>	<b>914 943,25</b>	<b>989 311,83</b>	<b>2 711,72</b>	<b>971 177,57</b>	<b>0,00</b>	<b>951 083,60</b>	<b>1 001 029,85</b>	<b>1 008 159,88</b>
<b>C e l o m :</b>	<b>1 423 737,77</b>	<b>1 495 482,60</b>	<b>801 788,21</b>	<b>1 496 575,72</b>	<b>777 966,03</b>	<b>2 196 616,30</b>	<b>2 264 647,18</b>	<b>1 840 758,58</b>

### Plnenie kapitálových príjmov

Plánované príjmy z predaja majetku dosiahli plnenie 92 %, z toho 40 % tvorili príjmy z grantov a transferov a 60 % bol predaj pozemkov. V rámci majetkového usporiadania pozemkov získalo mesto 175 tis. Eur. V roku 2020 sa nezrealizoval žiaden predaj bytov, ktoré vlastní mesto.

Na rekonštrukciu strechy ZŠ Komenského ul. bol prijatý transfer vo výške 20 000 Eur, z roku 2019 je na túto akciu nevyčerpaných 60 000 Eur. Realizácia sa presunula do roku 2021. Na výstavbu nabijacej stanice získalo mesto transfer 5 000 Eur, tieto prostriedky boli v roku 2020 aj použité. Ďalšie transfery boli prijaté na spracovanie PD pre cyklochodník pri bývalých kasárňach 54 150 Eur, na spracovanie PD pre obnovu Reduty 17 000 Eur, na nákup vybavenia pre školské jedálne 13 640 Eur a na financovanie opatrení, ktoré smerujú k zmierneniu dopadov ochorenia COVID-19 v marginalizovaných skupinách 4 680 Eur.

**Tabuľka č. 40: Plnenie kapitálových príjmov v roku 2020 v €**

Kapitálové príjmy	Schválený rozpočet 2020	Upravený rozpočet 2020	Skutočné plnenie 2020	% plnenia kapitálových príjmov	Podiel na celkových kapitálových príjmoch v %
Tuzemské granty a transfery	0	114 470	114 470,00	100,00	39,55
Predaj bytov, budov, ostatné	0	0	0,00	0,00	0,00
Predaj pozemkov	200 000	200 000	174 967,06	87,48	60,45
<b>S p o l u :</b>	<b>200 000</b>	<b>314 470</b>	<b>289 437,06</b>	<b>92,04</b>	<b>100,00</b>

**Tabuľka č. 41: Prehľad plnenia príjmov z grantov a transferov v €**

Druh grantu a transferu	Skutočné plnenie					
	2015	2016	2017	2018	2019	2020
tuzemské kapitálové	141 644,55	13 025,20	148 899,40	95 519,72	1 608 600,00	114 470,00
zahraničné kapitálové	90 237,80	0,00	0,00	0,00	0,00	0,00
<b>S p o l u :</b>	<b>231 882,35</b>	<b>13 025,20</b>	<b>148 899,40</b>	<b>95 519,72</b>	<b>1 608 600,00</b>	<b>114 470,00</b>

## Príjmové finančné operácie

V roku 2020 boli príjmy z finančných operácií (PFO) v celkovom objeme 2 371 441,44 Eur, z toho 810 000 Eur je návratná finančná výpomoc zo štátnych finančných aktív, prijaté zábezpeky 173 330 Eur a poplatky za služby integrovaného obslužného miesta 22 Eur.

Prehľad príjmov z PFO:

- prevod z účtu rezervného fondu na financovanie kapitálových výdavkov schválených MsZ vo výške skutočného čerpania týchto výdavkov v sume 1 190 493,26 Eur
- prevod z účtu fondu prevádzky, údržby a opráv 8 993,35 Eur
- prevod účelových finančných prostriedkov z roku 2019 188 602,83 Eur
- zábezpeky uhradené mestu 173 330,00 Eur
- poplatky za IOM 22,00 Eur

Prevody z účtu rezervného fondu boli realizované na základe skutočných výdavkov. Plánovaný prevod z rezervného fondu bol schválený MsZ na jednotlivé akcie, príp. nákupy, transfery pre príspevkové organizácie. Čiastka 96 956,74 Eur nebola dočerpaná a tvorila časť zostatku rezervného fondu.

## **Rekapitulácia príjmov**

Príjmy v roku 2020 naplnili upravený rozpočet na 100,17 %. Oproti roku 2019 sa zvýšili o 1 201 tis. Eur. Bežné príjmy vzrástli oproti predchádzajúcemu roku o 1 442 tis. Eur, pričom rast bol spôsobený vyššími transfermi, a to hlavne pre základné školy, MŠ (projekt na udržanie zamestnanosti) a sociálnu oblasť (nárast o 1 921 tis. Eur). V oblasti daní, vďaka vyšším sadzbám na dani z nehnuteľností, bol nárast o 102 tis. Eur. Príjem z podielovej dane poklesol o 144 tis. Eur. Nepriaznivé prognózy v oblasti podielovej dane sa na šťastie nepotvrdili a výpadok nebol až taký dramatický ako sa očakávalo. Nižší objem dosiahli aj nedaňové príjmy, poklesli poplatky za parkovanie aj správne poplatky. Výšku finančných operácií ovplyvnila návratná fin. výpomoc (NFV) zo štátu v objeme 810 tis. Eur. Štát v snahe vykompenzovať výpadok na dani z príjmov FO poskytol samosprávam možnosť čerpať NFV na úhradu výdavkov, ktoré sa týkajú samosprávnych funkcií. Výpomoc je bezúročná, s odloženou prvou splátkou do roku 2024. Splatnosť NFV je v roku 2027. Kapitálové príjmy s príjmom za predaj pozemkov a nižšími transfermi ako v roku 2019 tvoria len 0,7 % všetkých príjmov mesta. Finančné operácie sa podieľajú na všetkých príjmoch 6,2 % a bežné príjmy tvoria 93,1 % príjmov mesta.

Tabuľka č. 42: Prehľad plnenia príjmov za mesto a RO v €

Druh príjmov	Skutočné plnenie					
	2015	2016*	2017*	2018	2019	2020
bežné príjmy	26 417 933,07	27 662 876,09	28 738 609,13	31 132 611,28	34 260 074,89	35 701 866,97
kapitálové príjmy	482 249,88	876 059,16	702 308,78	578 354,07	1 823 653,17	289 437,06
finančné operácie	1 987 406,95	1 429 916,37	1 899 703,97	1 496 129,71	1 077 585,12	2 371 441,44
<b>Spolu:</b>	<b>28 887 589,90</b>	<b>29 968 851,62</b>	<b>31 340 621,88</b>	<b>33 207 095,06</b>	<b>37 161 313,18</b>	<b>38 362 745,47</b>

\*bez mimorozpočtových príjmov

Pokles príjmov zaznamenali aj vlastné príjmy RO v školstve a v sociálnych službách. Prevádzka škôl a školských zariadení bola z dôvodu pandémie prerušená, školy prešli na dištančné



vzdelávanie, školské jedálne nefungovali. Pandémia ovplyvnila aj chod domova dôchodcov, ktorý obmedzil poskytovanie stravovania cudzím stravníkom a neprijímal nových klientov. Ochorenie COVID-19 a opatrenia na zamedzenie šírenia tejto nákazlivej choroby spôsobili výpadky príjmov v mestskom rozpočte, čo malo za následok znižovanie aj výdavkovej časti rozpočtu.

Graf č. 7: Vývoj skutočných príjmov podľa kategórii

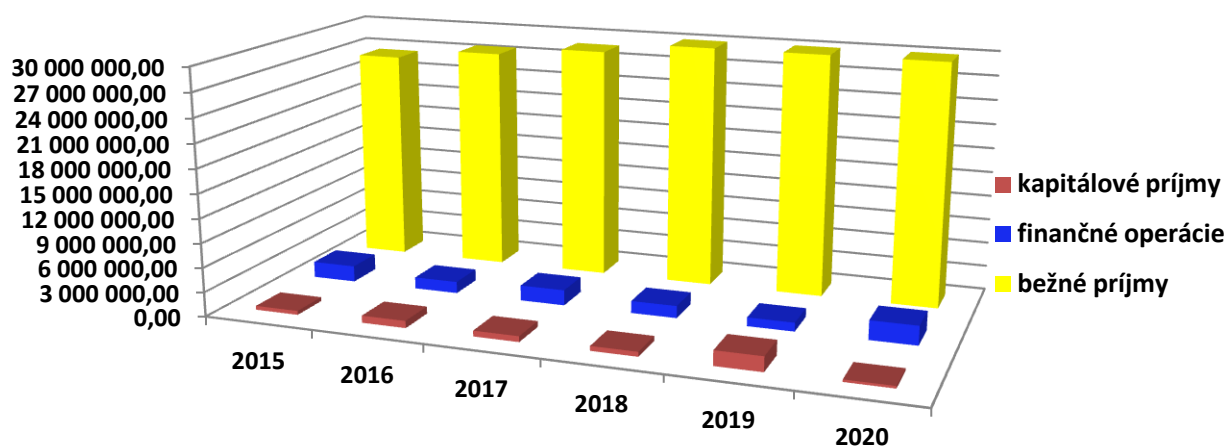

## 7.2 Čerpanie výdavkov za rok 2020

### Čerpanie bežných výdavkov

Bežné výdavky, ako hlavná kategória, zahŕňajú výdavky na mzdy a odvody, na nákup tovarov a služieb, na transferové platby a výdavky týkajúce sa dlhovej služby. Oproti roku 2019 sa bežné výdavky zvýšili o 729 tis. Eur, z toho mesto čerpalo o 56 tis. menej ako v roku 2019, rozpočtové organizácie čerpali o 785 tis. Eur viac ako v predchádzajúcom roku. Mesto použilo na financovanie bežné výdavky v objeme 13 468 tis. Eur, čo je 92,5 % výdavkov upraveného rozpočtu. Na mzdy – kategória výdavkov 610 - sa použilo o 39 tis. Eur viac ako v roku 2019, v absolútnej hodnote 2 771 tis. Eur. Nárast súvisí s legislatívnymi zmenami a predstavuje 1,4 %, pričom valorizácia miezd garantovala cca 10 % nárast aj v roku 2020. Výšku miezd ovplyvnili viaceré opatrenia mesta, jednak kumulácia funkcií, prirodzený úbytok z titulu odchodu do dôchodku, ale aj pandemické opatrenia. Obmedzený režim fungovania úradu a skrátene úväzky zamestnancov na 80 %, a to po dobu dvoch mesiacov priniesli šetrenie mzdových výdavkov.

Nárast výdavkov na sociálne a zdravotné poistenie – kategória výdavkov 620 - predstavoval 30 tis. Eur, celkom sa čerpalo 1 035 tis. Eur na odvody z miezd. V roku 2020 sa nakúpili tovary a služby – kategória výdavkov 630 – za 5 871 tis. Eur, oproti roku 2019 to bol nárast o 34 tis. Eur. Viac sa použilo na nákup ochranných a hygienických prostriedkov pre obyvateľov mesta a zamestnancov, ktoré majú slúžiť na zamedzenie šírenia ochorenia COVID-19. Výdavky, ktoré mesto malo v súvislosti s prípravou a realizáciou dobrovoľného testovania a ďalšími opatreniami v rámci 1. a 2. vlny pandémie v roku 2020, boli preplatené zo ŠR do výšky 130 tis. Eur.

Čerpanie vybraných druhov výdavkov:

- energie, voda a komunikácie (kategória 632) 991 955 Eur
- materiál (kategória 633) 254 778 Eur
- dopravné (kategória 634) 89 880 Eur

- rutinná a štandardná údržba (kategória 635) 1 171 032 Eur
- nájomné za nájom (kategória 636) 26 806 Eur
- služby všeobecné, špeciálne, štúdie, odmeny a príspevky mimopracovného pomeru, vratky, stravovanie (kategória 637) 3 331 388 Eur

V rámci služieb výdavky smerovali do školení, čiastka 2 209 Eur, do súťaží a konkurzov 43 795 Eur, do propagácie a reklamy 24 453 Eur, do štúdií, expertíz a posudkov 56 705 Eur. Na stravovanie zamestnancov bolo použitých 117 444 Eur, na odmeny a príspevky 86 298 Eur. Mimopracovného pomeru (v tom aj projekty) sa vyplatili odmeny vo výške 72 418 Eur.

Tabuľka č. 43: Čerpanie bežných výdavkov v roku 2020 v €

Bežné výdavky	Schválený rozpočet 2020	Upravený rozpočet 2020	Skutočné čerpanie výdavkov 2020	% čerpania bežných výdavkov
Rozpočtové organizácie	19 300 001	20 274 622	19 414 140,38	95,76
Mesto Spišská Nová Ves	14 314 567	14 559 558	13 468 144,48	92,50
<b>S p o l u :</b>	<b>33 614 568</b>	<b>34 834 180</b>	<b>32 882 284,86</b>	<b>94,40</b>

Transferové platby mesta (kategória 640) boli použité:

- na príspevky príspevkovým organizáciám v zriaďovateľskej pôsobnosti mesta (641 001), čerpanie

celkom 1 798 939,50 Eur z toho:

- Správa telovýchovných zariadení	1 313 433,19 Eur
- Mestské kultúrne centrum	348 837,00 Eur
- Zoologická záhrada	136 669,31 Eur

Celkom sa príspevkovým organizáciám poskytlo o 30 tis. Eur menej ako v roku 2019:

- na vykrytie straty pri poskytovaní služieb vo verejnom záujme v mestskej hromadnej doprave v roku 2020 bola použitá čiastka 720 042 Eur, v tom bolo zahrnuté vyúčtovanie za rok 2019 vo výške 3 796 Eur. V mesiaci január bolo poskytovateľom služby predložené vyúčtovanie za rok 2020, z ktorého vyplýva preplatok v sume 89 048 Eur.
- na podporu všeobecne prospešného účelu, a to v zmysle VZN o poskytovaní dotácií, boli poskytnuté transfery v sume 223 216 Eur,
- na transferové výdavky v oblasti školstva na činnosť MŠ, ŠK, ŠJ, CVC, ktoré sú zriadené na území mesta inými právnickými osobami sa v jednotlivých rokoch vynaložilo:

Tabuľka č. 44: Transferové výdavky v oblasti školstva na činnosť, zriadené inými právnickými osobami

Rok 2015	215 267 Eur
Rok 2016	312 299 Eur
Rok 2017	373 646 Eur
Rok 2018	433 398 Eur
Rok 2019	508 397 Eur
Rok 2020	557 605 Eur

Výdavky na dlhovú službu (kategórie 650 Splácanie úrokov z úverov, pôžičiek) dosiahli objem 17 tis. Eur, oproti roku 2019 sa výdavky znížili o 9 tis. Eur. Úroková sadzba sa na konci roka pohybovala od 0,767 až po 4,4 % p. a. pri úvere zo ŠFRB, u ktorého je úrok pevný.

Tabuľka č. 45: Čerpanie bežných výdavkov podľa kategórií v €

Výdavky podľa kategórii	Čerpané bežné výdavky v roku 2020					
	610 mzdy, platy, OOV	620 poisťné	630 tovary služby	640 transfery	650 splácanie úrokov z úverov	Spolu
Mesto	2 771 250,68	1 034 967,06	5 870 613,07	3 773 831,20	17 482,47	13 468 144,48
Rozpočtové organizácie	11 526 719,26	4 020 216,82	3 727 062,13	140 142,17	0,00	19 414 140,38
<b>Spolu</b>	<b>14 297 969,94</b>	<b>5 055 183,88</b>	<b>9 597 675,20</b>	<b>3 913 973,37</b>	<b>17 482,47</b>	<b>32 882 284,86</b>
Výdavky podľa kategórii	Čerpané bežné výdavky v roku 2019					
	610 mzdy, platy, OOV	620 poisťné	630 tovary služby	640 transfery	650 splácanie úrokov z úverov	Spolu
Mesto	2 732 446,40	1 005 246,62	5 836 843,37	3 923 753,48	25 997,65	13 524 287,52
Rozpočtové organizácie	10 574 170,41	3 875 853,87	3 972 049,31	207 419,80	0,00	18 629 493,39
<b>Spolu</b>	<b>13 306 616,81</b>	<b>4 881 100,49</b>	<b>9 808 892,68</b>	<b>4 131 173,28</b>	<b>25 997,65</b>	<b>32 153 780,91</b>

V roku 2020 smerovali výdavky do jednotlivých oblastí v čiastkach, ktoré boli približne na rovnakej úrovni ako v roku 2019. Viac fin. prostriedkov sa použilo v rámci civilnej ochrany, čo súvisí s financovaním opatrení na zamedzenie šírenia ochorenia COVID-19, s testovaním obyvateľstva, nákupom dezinfekčných a ochranných prostriedkov. Menej fin. prostriedkov sa vynaložilo na kultúrne podujatia, organizovanie trhov, nekonal sa Spišský trh ani Vianočný trh, taktiež menej prostriedkov smerovalo na športové podujatia. Mierny nárast zaznamenali výdavky na verejnú bezpečnosť a poriadok. Najviac výdavkov sa použilo na školstvo 17 039 tis. Eur, na financovanie predškolských zariadení, základných škôl a školských zariadení. Z celkového objemu bežných výdavkov tieto výdavky tvoria 51,8 %.

Z celkových výdavkov 32 882 tis. Eur v roku 2020 sa v jednotlivých oblastiach použili bežné výdavky v nasledujúcom pomere:

-všeobecné verejné služby	rok 2019	11,6 %	rok 2020	11,3 %
-civilná ochrana		0,01 %		0,50 %
-verejný poriadok a bezpečnosť		2,43 %		2,60 %
-ekonomická oblasť		4,46 %		4,50 %
-ochrana životného prostredia		6,45 %		6,20 %
-bývanie		4,76 %		4,60 %
-kultúra, šport		8,05 %		7,30 %
-vzdelávanie		51,10 %		51,80 %
-sociálne zabezpečenie		11,14 %		11,20 %

**Výdavky rozpočtových organizácií** dosiahli objem 19 414 tis. Eur, čo je o 785 tis. Eur viac ako v roku 2019. V školstve sa vyčerpalo o 578 tis. Eur viac oproti predchádzajúcemu roku, v domove dôchodcov bol nárast 207 tis. Eur. Upravený rozpočet bežných výdavkov bol plnený na 95,8 %.

**V školstve** je najvýraznejšie zvýšenie u miezd, kde nárast je 800 tis. Eur, odvody sa zvýšili o 91 tis. Eur. Toto navýšenie súvisí s legislatívnymi zmenami v odmeňovaní pedagogických

zamestnancov, zamestnancov odmeňovaných pri výkone práce vo verejnom záujme. Vzhľadom k opatreniam, ktoré boli prijaté na zamedzenie šírenia nákazlivého ochorenia COVID-19, a to je zatvorenie prevádzok škôl, materských škôl, školských zariadení a prechod na dištančné vzdelávanie, boli výdavky na nákup tovarov a služieb nižšie ako v roku 2019 o 240 tis. Eur. Transferové platby, čo predstavuje odchodné, nemocenské a pod. boli nižšie o 74 tis. Eur. V jednotlivých školách a školských zariadeniach sa použili fin. prostriedky na materiál a opravy takto:

**ZŠ Nad Medzou** – doplnilo sa interiérové vybavenie tried, interaktívna tabuľa, zakúpili notebooky, učebné pomôcky, športové potreby. V rámci údržby sa 46 tis. Eur použilo na opravu povrchov telocvične, opravu toaliet, brány, oplotenia, opravu parkoviska a krytu cesty a opravu detského ihriska.

**ZŠ Lipová ul.** – zakúpili sa učebné pomôcky, notebooky. Údržba a opravy 22 tis. Eur zahŕňala opravu podláh, stien v dvoch triedach a prízemí školy, vymenilo sa osvetlenie v telocvičniach.

**ZŠ Levočská ul.** – zrealizoval sa nákup výpočtovej a interaktívnej techniky, učebných pomôcok, zabezpečili sa fólie na okná. V rámci údržby sa za 20 tis. Eur opravila prístupová cesta, oplotenie, žalúzie a okná. Opravilo sa zariadenie v ŠJ, vykonali maliarske práce.

**ZŠ Z. Nejedlého** – obstarala sa interaktívna tabuľa, notebooky, grafické tablety, šatníkové skrine pre 1. stupeň a ŠJ, germicídne žiariče, vymenili sa svietidlá v telocvični a chodbách, opravili podlahy v ŠJ, opravila strecha nad vchodom, upravil areál školy. Celkom škola na údržbu vynaložila 66 tis. Eur.

**ZŠ Ing. O. Kožucha** – v rámci údržby sa investovalo 70 tis. Eur, z toho v ŠJ 3 tis. Eur, v ŠKD 6 tis. Eur. Vymenili sa plastové predely v triedach, vymenilo sa oplotenie a obklady. Taktiež sa opravili výťahy, konvektomaty a umývačka.

**ZŠ Komenského** – údržba vo výške 34 tis. Eur sa týkala elektroinštalačných prác v učebni výpočtovej techniky, maľovania, vodoinštalačných prác v ŠJ. Zabezpečila sa výmena svietidiel v telocvičniach a podlahová krytina na druhom podlaží. Uskutočnila sa nevyhnutná oprava strešného plášťa.

**ZŠ Hutnícka ul.** – Opravy v hodnote 62 tis. Eur v tom oprava príjazdovej cesty, antukovej atletickej dráhy, basketbalového ihriska, brány a schodiska. Taktiež boli opravené podlahy, elektroinštalácia, vymenili sa svietidlá.

**Základná umelecká škola** – do údržby smerovalo 25 tis. Eur, a to na opravy v triedach (maľovanie, podlahy, steny), na opravu príjazdovej cesty a chodníka, oplotenia, na opravu kúrenia a kanalizácie. Zakúpili sa stoličky, tlačiarne, stojanové zrkadlá, vysávač. Taktiež sa zakúpili tablety, web kamery a materiál na dezinfekciu.

**Centrum voľného času** – investovalo do údržby 68 tis. Eur, z toho si značné fin. prostriedky vyžiadali priestory v bloku A. Vymenili sa okná, podlahová krytina, opravili soc. zariadenia a zrealizovalo sa vymaľovanie priestorov. Zabezpečili sa nevyhnutné opravy na streche budovy na Levočskej ul. a opravilo nádvorie. Na dopravnom ihrisku bola opravená strecha.

**Správa školských zariadení**, ktorá je rozpočtovou organizáciou mesta má v pôsobnosti 14 MŠ, 12 ŠJ a 2 zariadenia starostlivosti o deti do troch rokov veku. Bežné výdavky v roku 2020 v týchto zariadeniach a správe dosiahli objem 4 192 tis. Eur, čo je o 98 tis. Eur menej ako v predchádzajúcom roku. Mzdové výdavky boli oproti roku 2019 vyššie o 61 tis. Eur (2 601 tis. Eur), no len čiastočne boli hradené zo zdrojov mesta. Organizácia sa zapojila do viacerých projektov, z toho napr. na udržanie zamestnanosti v MŠ vyplatil ÚPSVaR čiastku 489 122 Eur, MV SR vyplatilo v rámci národného projektu na podporu predprimárneho vzdelávania detí z marginalizovaných komunit čiastku 102 593 Eur. Výdavky na nákup tovarov a služieb sa čerpali v objeme 653 tis. Eur, čo je o 129 tis. Eur menej ako v roku 2019. Okrem bežných výdavkov, ktoré sa týkajú zabezpečenia chodu škôlok sa nakúpili vysávače, kosačky, elektrické ohrievače vody, umývačky riadu a ďalšie vybavenie pre ŠJ. Opravili sa sociálne zariadenia v MŠ na Komenského ul., v MŠ na ul. I. Krasku, odstránilo sa átrium v MŠ na Lipovej ul. Rozpočtová organizácia hospodárila s finančnými prostriedkami zriaďovateľa vo výške viac ako 3 100 tis. Eur, s prostriedkami zo ŠR vo výške 67 tis. Eur a s vlastnými príjmami za služby a za potraviny v celkovej sume 389 tis. Eur. Projektové fin. prostriedky predstavovali čiastku 644 tis. Eur.

**Domov dôchodcov** ako rozpočtová organizácia mesta, ktorá poskytuje celoročnú pobytovú sociálnu službu občanom podľa stupňa odkázanosti na Brezovej ul. má kapacitu 175 miest. Poskytuje aj sociálnu službu na určitý čas ako zariadenie opatrovateľskej služby s kapacitou 18 miest a opatrovateľskú službu v domácnosti ako terénnu službu na DOS Levočská ul. Taktiež poskytuje stravovacie služby pre klientov domova a cudzích stravníkov formou odberu alebo donášky. Bežné výdavky tohto zariadenia dosiahli v roku 2020 objem 2 521 tis. Eur, čo je o 206 tis. Eur viac ako v predchádzajúcom roku. O 152 tis. Eur sa zvýšili mzdy, čo súvisí s nárastom platov vo verejnej službe a zvýšením príplatkov za prácu v noci, cez sviatky, nedele a za soboty. V navýšení sú aj výdavky na odmeny pre zamestnancov v 1. vlně pandémie, ktoré poskytlo MPSVaR SR. Mierne sa znížili výdavky na nákup tovarov a služieb z dôvodu nižšieho počtu cudzích stravníkov a obmedzeného odberu stravy (potraviny). Vyššie výdavky si vyžiadali opatrenia na zamedzenie šírenia ochorenia COVID-19, nákup dezinfekčných, ochranných prostriedkov, taktiež bolo nutné nakúpiť interiérové vybavenie pre prípad uzatvorenia zariadenia do karantény, aby aj zamestnanci mohli byť ubytovaní v zariadení. V rámci údržby sa opravili 3 dvojposteľové izby, ktoré sa vybavili aj novým nábytkom. Opravila sa wifi sieť tak, aby zabezpečila obrazovú komunikáciu klientov s rodinami. Vyššie transferové platby zahŕňali výdavky pri práceneschopnosti a odchodné vyplatené pri prvom odchode zamestnancov do dôchodku. Zariadenie hospodárilo s fin. prostriedkami zriaďovateľa 451 tis. Eur, prostriedkami ŠR 1 135 tis. Eur (vrátane odmien a výživových doplnkov), prostriedkami ÚPSVaR 17 tis. Eur a darmi v hodnote 23 tis. Eur. Vlastné príjmy, ako zdroj financovania, dosiahli 901 tis. Eur.

**Tabuľka č. 46: Čerpanie bežných výdavkov v rozpočtových organizáciách podľa kategórií v €**

Rozpočtová organizácia	Čerpané bežné výdavky v roku 2020				Spolu
	610 mzdy, platy, OOV	620 poistné	630 tovary a služby	640 transfery	
ZŠ Nad Medzou 1	1 243 474,70	433 893,86	356 617,92	18 372,88	2 052 359,36
ZŠ Lipová 13	726 534,11	248 783,31	222 010,59	9 825,84	1 207 153,85
ZŠ Levočská 14	826 943,56	288 600,04	204 800,79	15 457,90	1 335 802,29
ZŠ Nejedlého 2	1 102 982,27	374 193,68	365 443,60	13 430,20	1 856 049,75
ZŠ Ing. Kožucha 11	1 264 290,73	438 581,11	339 119,00	6 974,25	2 048 965,09
ZŠ Komenského	731 541,29	250 884,15	203 401,57	5 528,05	1 191 355,06
ZŠ Hutnícka 16	831 537,81	296 326,30	272 225,90	12 373,53	1 412 463,54
Základná umelecká škola	669 090,25	230 028,75	147 332,69	2 525,28	1 048 976,97
Centrum voľného času	221 618,64	88 488,21	237 819,06	0,00	547 925,91
Správa školských zariadení	2 600 801,92	901 420,72	652 506,07	37 694,24	4 192 422,95
<b>Spolu bežné výdavky školy:</b>	<b>10 218 815,28</b>	<b>3 551 200,13</b>	<b>3 001 277,19</b>	<b>122 182,17</b>	<b>16 893 474,77</b>
<b>Domov dôchodcov</b>	<b>1 307 903,98</b>	<b>469 016,69</b>	<b>725 784,94</b>	<b>17 960,00</b>	<b>2 520 665,61</b>
<b>Spolu bežné výdavky RO:</b>	<b>11 526 719,26</b>	<b>4 020 216,82</b>	<b>3 727 062,13</b>	<b>140 142,17</b>	<b>19 414 140,38</b>

### Čerpanie kapitálových výdavkov

Mestu a rozpočtovým organizáciám sa v roku 2020 nepodarilo preinvestovať fin. prostriedky schválené v upravenom rozpočte. Z objemu 2 377 tis. Eur sa vyčerpalo 82,2 %, z toho v RO len 44,7 %. Oproti roku 2019 sa investície v meste zvýšili o 819 tis. Eur. Pokles v predchádzajúcom roku bol spôsobený prípravou projektov, vypracovaním projektovej dokumentácie s možnosťou uchádzania sa o externé zdroje. Aj pri čerpaní investícií sa však prejavila koronakríza, hlavne v RO sa projekty väčšieho charakteru nerozbehli. Oproti roku 2019 sa v RO objem kapitálových výdavkov znížil o 114 tis. Eur. Najvyššie čiastky na kapitálové výdavky, v rámci školstva, sa použili v SŠZ, ZŠ Z. Nejedlého, ZŠ nad Medzou a ZŠ Ing. O. Kožucha.

**Tabuľka č. 47: Čerpanie kapitálových výdavkov v roku 2020 v €**

Kapitálové výdavky	Schválený rozpočet 2020	Upravený rozpočet 2020	Skutočné čerpanie 2020	Čerpanie v %
Rozpočtové organizácie	45 300	205 703	91 875,65	44,66
Mesto Spišská Nová Ves	1 084 193	2 171 708	1 861 582,36	85,72
<b>S p o l u :</b>	<b>1 129 493</b>	<b>2 377 411</b>	<b>1 953 458,01</b>	<b>82,17</b>

**Mesto investovalo** do nákupu pozemkov v rámci majetkového usporiadania čiastku 54 tis. Eur. Osobný automobil sa obstaral v hodnote 39 tis. Eur. Dokončila sa rekonštrukcia budovy požiarnej zbrojnice z roku 2019 v hodnote 9 tis. Eur. Na rekonštrukciu rozvodov tepelného hospodárstva smerovalo 160 tis. Eur spolu s nákupom horákov. Na vonkajšiu bankú expozíciu sa použilo 13 tis. Eur. Rekonštrukcia zimného štadióna si vyžiadala čiastku 415 tis. Eur, atletického štadióna 79 tis. Eur. V ďalších investíciách do športovísk sa bude pokračovať aj v roku 2021. Vo forme kapitálového príspevku pre STEZ sa poskytli fin. prostriedky na športový komplex 77 tis. Eur a na futbalový štadión 549 tis. Eur. V rámci projektovej dokumentácie sa obstarala PD na komunitné centrum 3 tis. Eur, na MŠ Tehelná ul. 4,5 tis. Eur, na obnovu autobusovej stanice 38 tis. Eur, na obnovu ambulancií 23 tis. Eur. V rámci VPS sa postavila lávka pre peších vo Ferčekovciach v hodnote 20 tis. Eur, zrekonštruoval sa chodník na Tkáčskej ul. za 17,5 tis. Eur, na Starosaskkej ul. v hodnote 21 tis. Eur, na Triede 1. mája 43 tis. Eur, na ul. Čsl. armády 31 tis. Eur a na Wolkerovej ul. (parkovisko a chodník) 83 tis. Eur.

**Správa školských zariadení** nakúpila 11 ks umývačiek riadu do školských jedální v sume 19 tis. Eur a dve nerezové škrabky v hodnote 4 tis. Eur.

**ZŠ Nad Medzou** zrealizovala II. etapu rekonštrukcie teplovodov medzi pavilónmi A, HP v sume 15 tis. Eur.

**ZŠ Ing. O. Kožucha** nakúpila klimatizačné jednotky do kabinetov, dotykové displeje, žalúzie, zrekonštruovala vodovod a odpad v učebni. Hodnota investícií celkom predstavovala 20 tis. Eur.

**ZŠ Z. Nejedlého** vynaložila fin. prostriedky na nákup chemickej stanice k bazénu, na nákup kuchynského robota a plynového kotla do ŠJ celkom v hodnote 20 tis. Eur.

**ZŠ Komenského** zakúpila server v hodnote 8 tis. Eur.

**ZŠ Hutnícka ul.** obstarala plynový kotol do školskej jedálne v hodnote 6 tis. Eur.

**Domov dôchodcov** obstaral z kapitálových výdavkov varný kotol a chladničku do priestorov stravovacej prevádzky v sume 8 tis. Eur.

**Tabuľka č. 48: Prehľad čerpania kapitálových výdavkov v RO v €**

Rozpočtová organizácia	Skutočnosť KV 2015	Skutočnosť KV 2016	Skutočnosť KV 2017	Skutočnosť KV 2018	Skutočnosť KV 2019	Skutočnosť KV 2020
ZŠ Nad Medzou 1	3 300,00	5 796,00	11 778,91	10 169,99	16 799,60	15 000,00
ZŠ Lipová 13	8 233,20	2 500,00	1 690,00	3 720,00	34 194,85	0,00
ZŠ Levočská 14	4 788,00	1 985,40	4 998,00	8 000,00	11 997,60	0,00
ZŠ Nejedlého 2	0,00	0,00	40 420,00	1 638,61	0,00	19 897,20
ZŠ Ing. Kožucha 11	17 987,60	7 699,31	33 704,14	14 486,26	12 425,33	11 796,21
ZŠ Komenského	100,00	21 014,40	20 287,49	8 520,00	16 994,88	8 032,64
ZŠ Hutnícka 16	0,00	6 804,00	15 195,20	2 000,00	67 188,69	6 198,00
Základná umelecká škola	2 070,00	4 800,00	0,00	0,00	0,00	0,00
Centrum voľného času	0,00	30 699,00	34 993,00	5 980,69	0,00	0,00
Správa školských zariadení	100 815,25	72 659,20	124 902,13	12 993,60	26 983,72	22 956,00
<b>Spolu školstvo:</b>	<b>137 294,05</b>	<b>153 957,31</b>	<b>287 968,87</b>	<b>67 509,15</b>	<b>186 584,67</b>	<b>83 880,05</b>
<b>Domov dôchodcov</b>	<b>10 888,40</b>	<b>35 683,59</b>	<b>3 645,00</b>	<b>35 981,60</b>	<b>19 632,00</b>	<b>7 995,60</b>
<b>Celkom kapitálové výdavky</b>	<b>148 182,45</b>	<b>189 640,90</b>	<b>291 613,87</b>	<b>103 490,75</b>	<b>206 216,67</b>	<b>91 875,65</b>

**Graf č. 8: Investície mesta a RO**

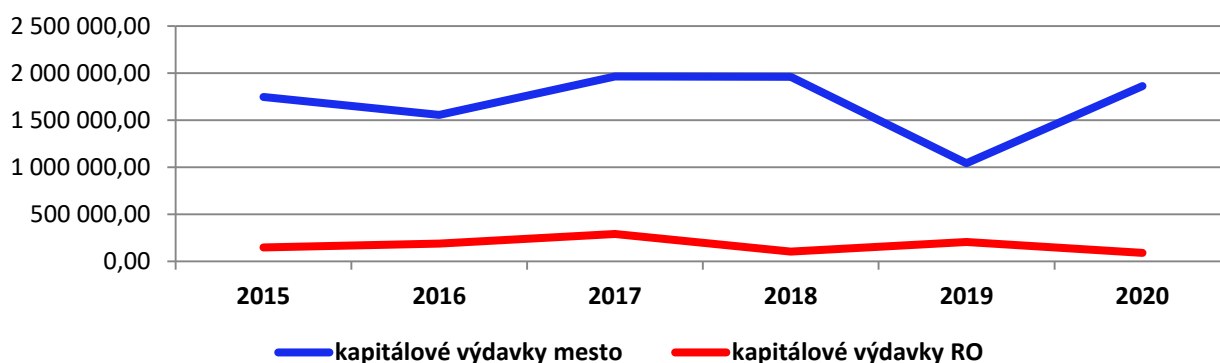

### **Výdavkové finančné operácie**

Mesto zaplatilo splátky z bankových úverov čerpaných v predchádzajúcich rokoch vo výške 1 074 658,89 Eur. ŠFRB uhradilo splátky z úveru čerpaného na bytový dom Panoráma, Medza 6 vo výške 11 640,46 Eur. Správne poplatky v rámci integrovaného obslužného miesta predstavovali čiastku 22 Eur a boli vrátené do ŠR. Vrátené boli aj zábezpeky 101 530 Eur, a to neúspešným uchádzačom vo verejných súťažiach.

#### **Prehľad výdavkových fin. operácií (VFO) - ročných splátok úverov:**

Most Matušková ul.	160 422,00 Eur
Europrojekty	176 400,00 Eur
Rekonštrukcia MK	33 000,00 Eur
Zníženie energetickej náročnosti MŠ	1 822,17 Eur
Rekonštrukcia námestia a MK	127 200,00 Eur
Rekonštrukcia MK I. etapa	120 600,00 Eur
Rekonštrukcia MK II. etapa	455 214,72 Eur
<b>S p o l u :</b>	<b>1 074 658,89 Eur</b>

Návratná finančná výpomoc zo štátnych hmotných aktív vo výške 810 000 Eur je súčasťou VFO, začne sa splácať až v roku 2024 ročnou splátkou 202 500 Eur. Skutočné čerpanie VFO 1 187 851,35 Eur prevyšuje upravený rozpočet o vrátené finančné zábezpeky a poplatky za IOM, ktoré sa ako cudzie prostriedky na účte nerozpočítajú. Plnenie výdavkových finančných operácií je na 109,3 %.

### **Rekapitulácia výdavkov**

Výdavky mesta a RO sa oproti roku 2019 zvýšili o 1 520 tis. Eur, z toho bežné výdavky o 729 tis. Eur, kapitálové výdavky boli vyššie o 705 tis. Eur a výdavkové fin. operácie zaznamenali nárast 86 tis. Eur. Z upraveného rozpočtu sa vyčerpalo 94 %. Mesto čerpalo z bežných výdavkov 43,6 % na nákup tovarov a služieb, 20,5 % tvorili mzdy, odvody 7,7 %, transferové platby 28 % a 0,2 % sa použilo na úroky z úverov. V RO sa z bežných výdavkov vyčerpalo najviac na mzdy 59,4 %, na odvody 20,7 %, na nákup tovarov a služieb 19,2 % a na transfery 0,7 %.

Objem bežných výdavkov ovplyvnili výdavky na opatrenia súvisiace s ochorením COVID-19, niektoré oblasti bolo potrebné posilniť, iné si vyžiadali menej fin. prostriedkov. Finančné prostriedky sa použili na nákup dezinfekčných a ochranných prostriedkov, na zabezpečenia testovania obyvateľstva a všetky opatrenia na zamedzenie šírenia nákazlivej choroby. To sa týkalo mesta, škôl a hlavne domova dôchodcov. V čase zákazu hromadných akcií nebolo možné realizovať viaceré kultúrne a športové podujatia, čo ušetrilo fin. prostriedky. Prevádzky škôl a školských zariadení boli prerušené, prešlo sa na dištančné vzdelávanie. Vzdelávanie touto formou si vyžiadalo viac fin. prostriedkov na nákup výpočtovej techniky. Napriek tomu bol nárast bežných výdavkov miernejší ako v predchádzajúcich rokoch. Kapitálové výdavky smerovali do rekonštrukcií športovísk, tepelného hospodárstva, chodníkov a viac fin. prostriedkov sa použilo na projektové dokumentácie k pripravovaným akciám a dokumentácie spojené s projektmi, o ktoré sa mesto uchádza alebo bude uchádzať pri zverejnení výziev v ďalších rokoch.

Bežné výdavky sa na celkových výdavkoch podieľajú 91,3 %, kapitálové tvoria 5,4 % a 3,3 % predstavujú výdavkové fin. operácie.



**Tabuľka č. 49: Prehľad čerpania výdavkov mesta a RO v €**

Druh výdavku	Skutočné plnenie mesta s RO					
	2015	2016	2017	2018	2019	2020
bežné výdavky	25 021 413,13	25 842 823,89	27 509 172,20	29 355 202,51	32 153 780,91	32 882 284,86
kapitálové výdavky	1 893 298,38	1 744 095,16	2 252 977,94	1 794 034,75	1 249 099,56	1 953 458,01
finančné operácie	1 078 036,73	991 673,66	632 864,84	735 176,22	1 101 559,12	1 187 851,35
<b>S p o l u :</b>	<b>27 992 748,24</b>	<b>28 578 592,71</b>	<b>30 395 014,98</b>	<b>31 884 413,48</b>	<b>34 504 439,59</b>	<b>36 023 594,22</b>

V roku 2020 sa spomalil rast bežných výdavkov, čo súvisí s koronakrízou, dostupnými zdrojmi a výpadkom hlavne podielovej dane v príjmovej časti rozpočtu. Kapitálové výdavky zaznamenali nárast, ktorý vzhľadom k zdrojom (nevyčerpané dotačné prostriedky, možnosť úverových zdrojov) bude pokračovať aj v budúcich rokoch. Objem finančných operácií vo výdavkovej časti závisí od výšky splátok istín úverov.

**Tabuľka č. 50: Tempo rastu výdavkov mesta a RO**

Index rast výdavkov	2015/2014	2016/2015	2017/2016	2018/2017	2019/2018	2020/2019
bežné	1,06	1,03	1,06	1,07	1,10	1,02
kapitálové	0,85	0,92	1,29	0,80	0,70	1,56
finančné operácie	1,28	0,92	0,64	1,16	1,50	1,08
<b>Spolu</b>	<b>1,04</b>	<b>1,02</b>	<b>1,06</b>	<b>1,05</b>	<b>1,08</b>	<b>1,04</b>

**Tabuľka č. 51: Čerpanie výdavkov podľa programov**

Program	Názov programu	Skutočnosť 2017*	Skutočnosť 2018	Skutočnosť 2019	Rozpočet schválený 2020**	Rozpočet upravený 2020**	Skutočnosť 2020**	Plnenie v %
1.	Manažment výkonu samosprávy mesta	25 389	28 506	25 827	28 700	24 590	21 745	88,43
2.	Komunikujúce mesto	360 892	422 506	378 193	402 430	374 336	339 976	90,82
3.	Podporné interné služby	3 812 957	3 378 728	3 965 729	4 237 873	4 195 412	4 060 121	96,78
4.	Klientske služby	437 883	860 606	496 715	512 659	584 230	503 797	86,23
5.	Manažment rozvoja mesta	796 163	341 305	425 504	453 490	613 297	407 214	66,40
6.	Životné prostredie mesta	2 616 865	3 045 574	3 184 968	3 326 654	3 511 236	3 201 908	91,19
7.	Bývanie a nebytové priestory	1 126 862	1 042 758	1 088 741	1 156 893	1 130 745	1 058 389	93,60
8.	Doprava	1 598 852	1 789 733	1 477 298	1 278 735	1 613 893	1 500 967	93,00
9.	Sociálna starostlivosť	2 606 636	2 767 918	3 197 877	3 186 953	3 477 909	3 252 544	93,52
10.	Školstvo	14 819 537	15 134 794	17 130 874	17 575 144	18 536 261	17 645 605	95,20
11.	Kultúra	615 696	774 392	724 109	747 357	636 573	555 289	87,23
12.	Šport	1 619 869	1 529 331	1 503 016	2 015 666	2 506 873	2 456 299	97,98
13.	Bezpečnosť občanov a návštev. mesta	733 410	768 262	905 588	907 824	1 092 553	1 019 740	93,34
	<b>S P O L U :</b>	<b>31 171 011</b>	<b>31 884 413</b>	<b>34 504 440</b>	<b>35 830 378</b>	<b>38 297 908</b>	<b>36 023 594</b>	<b>94,06</b>

\* Skutočnosť spolu s mimorozpočtovými položkami v RO

\*\* Rozpočet, upravený rozpočet a skutočnosť za mesto a RO

Graf č. 9: Vývoj čerpania výdavkov mesta a rozpočtových organizácií podľa kategórií

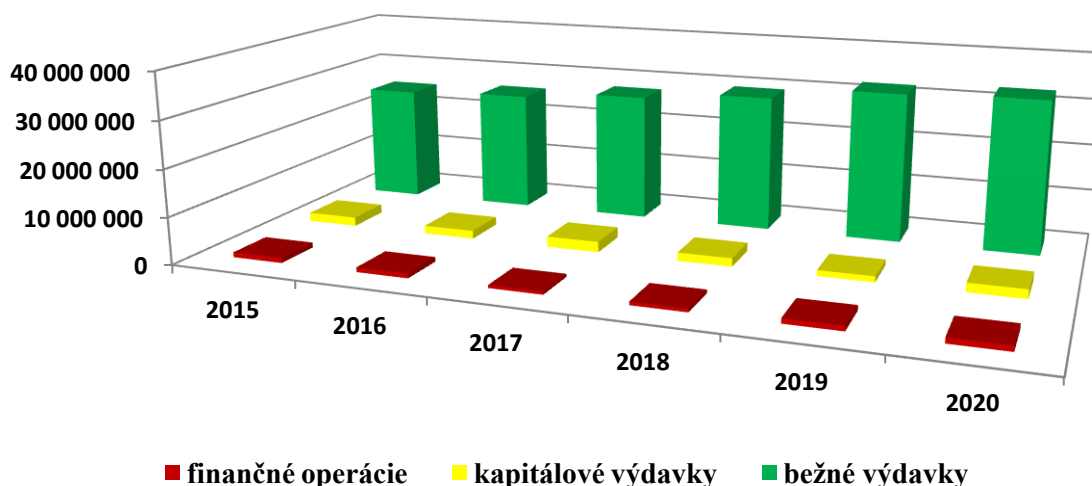

### 7.3 Výsledok rozpočtového hospodárenia za rok 2020

Výsledkom hospodárenia bežného a kapitálového rozpočtu je prebytok vo výške 1 155 561,16 Eur, po odpočítaní nevyčerpaných účelových prostriedkov vo výške 539 515,70 Eur, nevyčerpanej dotácie z Environmentálneho fondu 106 215,94 Eur, platieb za školské stravovanie 34 718,73 Eur a zároveň pripočítaní výsledku finančných operácii 1 111 790,09 Eur je čiastka **1 586 900,88 Eur**.

Nevyčerpané účelovo určené finančné prostriedky v zmysle § 16 ods. 6 zákona č. 583/2004 Z. z. o rozpočtových pravidlách územnej samosprávy a o zmene a doplnení niektorých zákonov v znení neskorších predpisov sa na účely tvorby peňažných fondov pri usporiadaní prebytku rozpočtu mesta podľa § 10 ods. 3 písm. a) a b) citovaného zákona, z tohto prebytku vylučujú, jedná sa o:

- nevyčerpané prostriedky zo ŠR účelovo určené, bežné, školstvo, prevádzka 53 500 Eur,
- nevyčerpané prostriedky zo ŠR účelovo určené, bežné, sčítanie obyvateľstva 30 773,72 Eur,
- nevyčerpané prostriedky zo ŠR účelovo určené, bežné a kap., projekt 10 000 Eur,
- nevyčerpané prostriedky zo ŠR účelovo určené, bežné, prevádzka školský úrad 1 500 Eur,
- nevyčerpané prostriedky zo ŠR účelovo určené, bežné, požiar strecha 6 500 Eur,
- nevyčerpané prostriedky zo ŠR účelovo určené, bežné, prídavky záškoláci 348,69 Eur,
- nevyčerpané prostriedky zo ŠR účelovo určené, bežné, stravovanie 264 027,20 Eur,
- nevyčerpané prostriedky zo ŠR účelovo určené, bežné projekt „Čítame radi“ 2 400 Eur,
- nevyčerpané prostriedky zo ŠR účelovo určené bežné pre domov dôchodcov 65 676,09 Eur,
- nevyčerpané prostriedky zo ŠR účelovo určené, kapitál. PD cyklochodník kasárne 54 150 Eur
- nevyčerpané prostriedky zo ŠR účelovo určené, kapitál. strecha ZŠ Komenského 20 000 Eur
- nevyčerpané prostriedky zo ŠR účelovo určené, kapitál vybavenie ŠJ 13 640 Eur
- nevyčerpané prostriedky zo ŠR účelovo určené, kapitál PD obnova Reduty 17 000 Eur.
- Spolu nevyčerpané fin. prostriedky 539 515,70 Eur.

Finančné operácie:	1 183 590,09 Eur	výsledok
Zábezpeky na vrátenie	- 71 800,00 Eur	z roku 2020
Spolu fin. operácie	1 111 790,09 Eur	

Finančné prostriedky na bankových účtoch mesta a RO k 31. 12. 2020 predstavovali sumu 3 911 853,28 Eur, z ktorej je potrebné odpočítať cudzie prostriedky a nevyčerpané dotácie. Výsledok hospodárenia je totožný s výsledkom rozpočtového hospodárenia za rok 2020.

Tabuľka č. 52: Stav na účtoch mesta

<b>Stav na účtoch mesta k 31. 12. 2020</b>	<b>3 911 853,28</b>
ŠJ RO	-34 718,73
Envirofond	-106 215,94
Rod.prídavky nevyčerpané (poukážky 2019)	-170,38
Dotácie nevyčerpané (šport,strecha 2019)	-1 560 000,00
Dotácie nevyčerpané (rok 2020)	-539 515,70
Zábezpeky, mylná platba	-79 208,30
Depozit ŠÚ, matrika	-5 123,35
<b>Výsledok:</b>	<b>1 586 900,88</b>

Tabuľka č. 53: Prehľad rozpočtového hospodárenia mesta v €

Druh rozpočtu	Skutočnosť 2017	Skutočnosť 2018	Skutočnosť 2019	Schválený rozpočet 2020	Upravený rozpočet 2020	Skutočnosť 2020	% plnenie
Bežné príjmy - Mesto	27 242 033,41	28 935 994,98	31 995 427,71	32 900 778	33 517 781	33 861 108,39	101,02
Bežné príjmy - RO školstvo	525 398,15	1 245 532,70	1 263 617,33	1 329 400	1 062 033	832 598,70	78,40
Bežné príjmy - RO DD	971 177,57	951 083,60	1 001 029,85	1 000 200	1 048 398	1 008 159,88	96,16
<b>Bežné príjmy celkom</b>	<b>28 738 609,13</b>	<b>31 132 611,28</b>	<b>34 260 074,89</b>	<b>35 230 378</b>	<b>35 628 212</b>	<b>35 701 866,97</b>	<b>100,21</b>
Bežné výdavky - Mesto	12 217 111,78	12 753 283,93	13 524 287,52	14 314 567	14 559 558	13 468 144,48	92,50
Bežné výdavky RO školstvo	13 270 129,26	14 538 322,82	16 315 221,76	16 831 001	17 647 774	16 893 474,77	95,73
Bežné výdavky RO DD	2 021 931,16	2 063 595,76	2 314 271,63	2 469 000	2 626 848	2 520 665,61	95,96
<b>Bežné výdavky celkom</b>	<b>27 509 172,20</b>	<b>29 355 202,51</b>	<b>32 153 780,91</b>	<b>33 614 568</b>	<b>34 834 180</b>	<b>32 882 284,86</b>	<b>94,40</b>
<b>Hospodárenie bežného rozpočtu</b>	<b>1 229 436,93</b>	<b>1 777 408,77</b>	<b>2 106 293,98</b>	<b>1 615 810</b>	<b>794 032</b>	<b>2 819 582,11</b>	<b>355,10</b>
Kapitálové príjmy - Mesto	698 663,78	578 354,07	1 823 653,17	200 000	314 470	289 437,06	92,04
Kapitálové príjmy - domov dôchodcov	3 645,00	0,00	0,00	0	0	0,00	0,00
<b>Kapitálové príjmy celkom</b>	<b>702 308,78</b>	<b>578 354,07</b>	<b>1 823 653,17</b>	<b>200 000</b>	<b>314 470</b>	<b>289 437,06</b>	<b>92,04</b>
Kapitálové výdavky - Mesto	1 961 364,07	1 690 544,00	1 042 882,89	1 084 193	2 171 708	1 861 582,36	85,72
Kapitálové výdavky - RO školstvo	287 968,87	67 509,15	186 584,67	37 300	197 703	83 880,05	42,43
Kapitálové výdavky - RO domov dôchodcov	3 645,00	35 981,60	19 632,00	8 000	8 000	7 995,60	99,95
<b>Kapitálové výdavky celkom</b>	<b>2 252 977,94</b>	<b>1 794 034,75</b>	<b>1 249 099,56</b>	<b>1 129 493</b>	<b>2 377 411</b>	<b>1 953 458,01</b>	<b>82,17</b>
<b>Hospodárenie kapitálového rozpočtu</b>	<b>-1 550 669,16</b>	<b>-1 215 680,68</b>	<b>574 553,61</b>	<b>-929 493</b>	<b>-2 062 941</b>	<b>-1 664 020,95</b>	<b>80,66</b>
<b>Hospodárenie BR + KR</b>	<b>-321 232,23</b>	<b>561 728,09</b>	<b>2 680 847,59</b>	<b>686 317</b>	<b>-1 268 909</b>	<b>1 155 561,16</b>	<b>0,00</b>
Finančné operácie príjmové mesto	1 790 981,72	1 393 743,56	1 008 877,39	400 000	2 355 226	2 198 111,44	93,33
Finančné operácie príjmové RO	95 732,25	44 836,15	16 337,73	0	0	0,00	0,00
Zábezpeky príjem	12 990,00	57 550,00	52 370,00	0	0	173 330,00	0,00
Finančné operácie výdavkové	622 424,84	703 276,22	1 052 509,12	1 086 317	1 086 317	1 086 321,35	100,00
Zábezpeky výdaj	10 440,00	31 900,00	49 050,00	0	0	101 530,00	0,00
<b>Hospodárenie finančných operácií</b>	<b>1 266 839,13</b>	<b>760 953,49</b>	<b>-23 974,00</b>	<b>-686 317,00</b>	<b>1 268 909,00</b>	<b>1 183 590,09</b>	<b>x</b>
<b>Hospodárenie celkom</b>	<b>945 606,90</b>	<b>1 322 681,58</b>	<b>2 656 873,59</b>	<b>0</b>	<b>0</b>	<b>2 339 151,25</b>	
<b>Rozpočet príjmov celkom</b>	<b>31 340 621,88</b>	<b>33 207 095,06</b>	<b>37 161 313,18</b>	<b>35 830 378,00</b>	<b>38 297 908,00</b>	<b>38 362 745,47</b>	<b>100,17</b>
<b>Rozpočet výdavkov celkom</b>	<b>30 395 014,98</b>	<b>31 884 413,48</b>	<b>34 504 439,59</b>	<b>35 830 378,00</b>	<b>38 297 908,00</b>	<b>36 023 594,22</b>	<b>94,06</b>
<b>Prebytok +, schodok -</b>	<b>945 606,90</b>	<b>1 322 681,58</b>	<b>2 656 873,59</b>	<b>0</b>	<b>0</b>	<b>2 339 151,25</b>	

Skutočnosť v príjmoch a výdavkoch 2017 je bez mimorozpočtových položiek.

Na účet rezervného fondu a fondu prevádzky, údržby a opráv bude prevedená čiastka 1 586 900,88 Eur. O použití fondov rozhoduje mestské zastupiteľstvo.

## 7.4 Rozpočet na roky 2021 až 2023

Tabuľka č. 54: Plánovaný rozpočet mesta a rozpočtových organizácií na roky 2021 až 2023 - príjmy

<b>P R Í J M Y</b>	<b>Skutočnosť k 31.12.2020</b>	<b>Rozpočet na rok 2020*</b>	<b>Rozpočet na rok 2021</b>	<b>Rozpočet na rok 2022</b>	<b>Rozpočet na rok 2023</b>
<b>Príjmy celkom mesto</b>	<b>36 521 986,89</b>	<b>36 187 477</b>	<b>35 543 405</b>	<b>34 882 497</b>	<b>34 790 150</b>
z toho:					
Bežné príjmy	33 861 108,39	33 517 781	32 141 405	34 371 195	34 527 790
Kapitálové príjmy	289 437,06	314 470	1 580 000	257 360	262 360
Finančné príjmy	2 371 441,44	2 355 226	1 822 000	253 942	0
<b>Príjmy celkom školstvo</b>	<b>832 598,70</b>	<b>1 062 033</b>	<b>1 856 140</b>	<b>1 856 140</b>	<b>1 856 140</b>
z toho:					
Bežné príjmy	832 598,70	1 062 033	1 856 140	1 856 140	1 856 140
Kapitálové príjmy	0,00	0	0	0	0
Finančné príjmy	0,00	0	0	0	0
<b>Príjmy celkom sociálne</b>	<b>1 008 159,88</b>	<b>1 048 398</b>	<b>1 000 000</b>	<b>1 048 000</b>	<b>1 048 000</b>
z toho:					
Bežné príjmy	1 008 159,88	1 048 398	1 000 000	1 048 000	1 048 000
Kapitálové príjmy	0,00	0	0	0	0
Finančné príjmy	0,00	0	0	0	0
<b>Príjmy celkom:</b>	<b>38 362 745,47</b>	<b>38 297 908</b>	<b>38 399 545</b>	<b>37 786 637</b>	<b>37 694 290</b>

Tabuľka č. 55: Plánovaný rozpočet mesta a rozpočtových organizácií na roky 2021 až 2023 - výdavky

<b>V Ý D A V K Y</b>	<b>Skutočnosť k 31.12.2020</b>	<b>Rozpočet na rok 2020*</b>	<b>Rozpočet na rok 2021</b>	<b>Rozpočet na rok 2022</b>	<b>Rozpočet na rok 2023</b>
<b>Výdavky celkom mesto</b>	<b>16 517 578,19</b>	<b>17 817 583</b>	<b>17 919 371</b>	<b>17 217 223</b>	<b>17 124 876</b>
z toho:					
Bežné výdavky	13 468 144,48	14 559 558	14 232 001	15 551 123	15 646 236
Kapitálové výdavky	1 861 582,36	2 171 708	2 821 837	917 360	767 360
Finančné výdavky	1 187 851,35	1 086 317	865 533	748 740	711 280
<b>Výdavky celkom školstvo</b>	<b>16 977 354,82</b>	<b>17 845 477</b>	<b>17 929 414</b>	<b>17 839 414</b>	<b>17 839 414</b>
z toho:					
Bežné výdavky	16 893 474,77	17 647 774	17 771 635	17 839 414	17 839 414
Kapitálové výdavky	83 880,05	197 703	157 779	0	0
Finančné výdavky	0,00	0	0	0	0
<b>Výdavky celkom sociálne</b>	<b>2 528 661,21</b>	<b>2 634 848</b>	<b>2 550 760</b>	<b>2 730 000</b>	<b>2 730 000</b>
z toho:					
Bežné výdavky	2 520 665,61	2 626 848	2 550 760	2 730 000	2 730 000
Kapitálové výdavky	7 995,60	8 000	0	0	0
Finančné výdavky	0,00	0	0	0	0
<b>Výdavky celkom:</b>	<b>36 023 594,22</b>	<b>38 297 908</b>	<b>38 399 545</b>	<b>37 786 637</b>	<b>37 694 290</b>

\*upravený rozpočet 2020

V príjmoch a výdavkoch „školsťvo“ sú zahrnuté príjmy a výdavky rozpočtových organizácií s právnou subjektivitou (základné školy spolu s ŠK, ŠJ, ako aj CVČ, ZUŠ, MŠ). V príjmoch a výdavkoch na sociálne služby sú príjmy a výdavky rozpočtovej organizácie domov dôchodcov.

Rozpočet mesta na rok 2021 je v zmysle zákona o rozpočtových pravidlách záväzný, rozpočty na budúce dva roky sú orientačné.

## 8. Informácia o vývoji mesta z pohľadu účtovníctva

### 8.1 Majetok

- za materskú účtovnú jednotku

Tabuľka č. 56: Prehľad aktív za materskú účtovnú jednotku

Aktíva	Stav k 31. 12. 2019	Stav k 31. 12. 2020
Dlhodobý nehmotný majetok	19 453,80	20 629,28
Dlhodobý hmotný majetok	106 564 452,41	105 441 765,61
Finančné investície	6 200 395,70	6 200 395,70
<b>Stále aktíva spolu:</b>	<b>112 784 301,91</b>	<b>111 662 790,59</b>
Zásoby	172 267,52	184 128,11
Zúčtovanie transferov z rozpočtu obce	20 025 450,46	20 731 990,79
Pohľadávky	715 356,76	1 050 603,58
Finančný majetok	3 331 068,15	4 293 582,16
Poskytnuté fin. výpomoci dlhodobé	0	0
<b>Obežné aktíva spolu:</b>	<b>24 244 142,89</b>	<b>26 260 304,64</b>
<b>Časové rozlíšenie</b>	<b>20 664,49</b>	<b>16 926,68</b>
<b>AKTÍVA CELKOM</b>	<b>137 049 109,29</b>	<b>137 940 021,91</b>

**Aktíva** – nárast aktív oproti roku 2019 bol hlavne v obežných aktívach, ktorých hodnota sa zvýšila o 2 016 tis. Eur, z toho hodnota majetku v správe RO bola k 31. 12. 2020 o 689 tis. vyššia. O čiastku 335 tis. Eur sú vyššie nezaplatené pohľadávky a o 963 tis. je viac fin. prostriedkov na bankových účtoch. Vyššie zostatky fin. prostriedkov sú z titulu nevyčerpaných dotácií. Stále aktíva zaznamenali pokles o 1 122 tis. Eur, a to u dlhodobého hmotného majetku. Prírastky (bez obstarania a preddavkov) sú vo výške 1 008 495,60 Eur, z toho prírastky:

- pozemkov sú v hodnote 156 201,48 Eur, z toho zámena pozemkov je v hodnote 102 262,25 Eur, nákup je v hodnote 45 551,15 Eur, ostatné 8 388,08 Eur (STEZ, zo štátu),
- stavieb sú v hodnote 404 108,78 Eur, z toho rekonštrukcia chodníka na Tkáčskej ul. 17 499,12 Eur, rekonštrukcia na Starosaskkej ul. 20 919,15 Eur, chodníka Tr. 1. mája 43 015,80 Eur, chodníka na ul. Čsl. armády 31 399,51 Eur. Na verejnom osvetlení sa preinvestovalo 50 770,28 Eur. Zrealizovala sa nabíjacia stanica za 8 392,34 Eur, detské ihrisko v Novoveskej Hute za 10 809,05 Eur. Rozvody tepelného hospodárstva sa zrekonštruovali v hodnote 124 290,70 Eur.
- strojov, prístrojov a zariadení sú v hodnote 408 819 Eur, z toho modernizácia strojovne zimného štadióna predstavovala 405 538 Eur, obstarala sa kamera na priem. zónu Podskala v sume 3 281 Eur,
- dopravných prostriedkov sú tvorené nákupom v sume 39 366,34 Eur, čo je nákup automobilu SUPERB spolu so zimnými pneumatikami,

- nedokončených investícií (obstaranie na 042) sú v sume 1 343 899,06 Eur, z toho napr. prírastok stavieb 838 647,87 Eur, projektovej dokumentácie 151 657 Eur, tepelného hospodárstva 165 015,85 Eur, pozemkov 140 943 Eur,

Úbytok dlhodobého majetku je vykázaný v sume 1 122 063,81 (bez obstarania) Eur z toho úbytok:

- pozemkov je v sume 171 923,39 Eur, z toho zámena bola v hodnote 109 664,22 Eur, predaj 61 845,83 Eur, oprava v katastrálnom operáte 413,34 Eur,
- stavieb v sume 481 919,34 Eur, čo predstavuje predaj bytu 14 541,97 Eur, delimitácia na CVČ v hodnote 254 390,42 Eur, delimitácia na STEZ - futbal. štadión 212 986,95 Eur,
- strojov, prístrojov a zariadení v sume 459 448,89 Eur predstavuje delimitáciu strojovne zimného štadióna PO STEZ 405 538 Eur a vyradenie v sume 50 902,28 Eur,
- nedokončených investícií v sume 1 037 407,97 Eur tvorí zaradenie do užívania a vyradenie na základe uznesenia MsZ v hodnote 37 300,45 Eur. Čiastku 212 986,95 Eur tvorí delimitácia nedokončenej stavby a PD futbalového štadióna na príspevkovú organizáciu STEZ.

Spolu sa aktíva - majetok mesta zvýšil o 891 tis. Eur.

- *za konsolidovaný celok*

Tabuľka č. 57: Prehľad aktív za konsolidovaný celok

Aktíva	Stav k 31. 12. 2019	Stav k 31. 12. 2020
Dlhodobý nehmotný majetok	92 372,59	87 634,40
Dlhodobý hmotný majetok	128 526 316,23	128 786 466,57
Finančné investície	5 662 749,78	5 662 749,78
<b>Stále aktíva spolu:</b>	<b>134 281 438,60</b>	<b>134 536 850,75</b>
Zásoby	475 875,51	496 868,80
Zúčtovanie transferov z rozpočtu obce	484 664,84	92 457,28
Pohľadávky	16 806,02	19 135,12
Finančný majetok	2 231 667,42	2 314 367,72
Poskytnuté fin. výpomoci dlhodobé	6 000 464,88	7 849 677,68
<b>Obežné aktíva spolu:</b>	<b>9 209 478,67</b>	<b>10 772 506,60</b>
<b>Časové rozlíšenie</b>	<b>79 459,63</b>	<b>74 069,94</b>
<b>AKTÍVA CELKOM</b>	<b>143 570 376,90</b>	<b>145 383 427,29</b>

**Aktíva** – oproti roku 2019 sa zvýšili o 1 813 tis. Eur.

Stále aktíva – oproti roku 2019 došlo k nárastu o 256 tis. Eur, najvýraznejší nárast zaznamenal dlhodobý hmotný majetok (o 260 tis. Eur). Finančné investície sú bez zmeny v rovnakej hodnote ako v roku 2019.

Obežné aktíva – nárast oproti roku 2019 je vo výške 1 563 tis. Eur, najvýraznejší nárast je pri finančných účtoch (1 849 tis. Eur), dôvodom bol väčší objem fin. prostriedkov vo forme dotácií na účtoch, ktoré je možné podľa pokynov poskytovateľov použiť aj v nasledujúcich rokoch. Najvýraznejší nárast fin. prostriedkov na účtoch zaznamenali:

Mesto                      zvýšenie o 963 tis. Eur (nevyčerpané dotácie zo ŠR)

STEZ                    zvýšenie o 154 tis. Eur (nevyčerpané dotácie zo SZLH)

Emkobel, a.s.    zvýšenie o 374 tis. Eur (vyúčtovanie tepla, na vrátenie 2021)

Mepos, s. r. o.    zvýšenie o 140 tis. Eur

Stav účtu 359 Zúčtovanie transferov medzi subjektmi VS klesol zo 485 tis. Eur na 92 tis. Eur, a to v spoločnosti Lesy mesta Spišská Nová Ves, s. r. o.. V priebehu roka 2020 bola pohľadávka spoločnosti voči OÚ Košice, Odboru starostlivosti o ŽP, a to za obmedzenie bežného obhospodarovania lesných pozemkov v oblasti chráneného areálu Knola, uspokojená. Konečný zostatok tvorí pohľadávka voči Štátnej ochrane prírody SR Banská Bystrica, a to v zmysle zmluvy o starostlivosti ŠOP SR (náhrada za zvýšené náklady obhospodarovania územia – chránené územia).

Časové rozlíšenie – oproti roku 2019 mierne kleslo (5 tis. Eur).

## 8.2 Zdroje krytia

- *za materskú účtovnú jednotku*

Tabuľka č. 58: Prehľad pasív za materskú účtovnú jednotku

Pasíva	Stav k 31. 12. 2019	Stav k 31. 12. 2020
Oceňovacie rozdiely z kapitálových účastín	0	0
Nevysporiadaný výsledok hosp. min. rokov	106 508 565,85	107 226 908,48
Výsledok hospodárenia za účtovné obdobie	757 005,36	1 430 715,81
<b>Vlastné imanie spolu</b>	<b>107 265 571,21</b>	<b>108 657 624,29</b>
Rezervy	137 567,82	67 328,14
Zúčtovanie medzi subjektmi verejnej správy	1 660 805,88	2 199 859,87
Dlhodobé záväzky	202 317,83	201 273,22
Krátkodobé záväzky	1 084 854,04	1 170 255,62
Bankové úvery a výpomoci	6 312 915,33	6 047 958,93
<b>Záväzky spolu</b>	<b>9 398 460,90</b>	<b>9 686 675,78</b>
<b>Časové rozlíšenie</b>	<b>20 385 077,18</b>	<b>19 595 721,84</b>
<b>PASÍVA CELKOM</b>	<b>137 049 109,29</b>	<b>137 940 021,91</b>

**Pasíva** – vlastné imanie sa zvýšilo o 1 392 tis. Eur, záväzky stúpili o 288 tis. Eur, z toho o 539 tis. Eur sa zvýšil záväzok mesta z nevyčerpaných dotácií poskytnutých zo ŠR a z Environmentálneho fondu. Dlhodobé záväzky sú približne na rovnakej úrovni, krátkodobé sa zvýšili o 85 tis. z titulu vyšších prijatých zábezpek ako boli v roku 2019. Rezervy sa znížili o nevytvorenú rezervu na vykrytie straty z poskytovania MVD. Znížila sa aj rezerva na súdne spory, ktoré boli ukončené, príp. je predpoklad, že mesto bude v súdnom spore úspešné, nižšia je rezerva na odchodné, zamestnanci v dôchodkovom veku (časť z nich), na ktorých bola rezerva

vytvorená požiadali o ukončenie pracovného pomeru z titulu odchodu do dôchodku. Bankové úvery sa znížili o zaplatené ročné splátky.

Spolu pasíva – vlastné imanie a záväzky mesta sa zvýšili o 891 tis. Eur.

- *za konsolidovaný celok*

Tabuľka č. 59: Prehľad pasív za konsolidovaný celok

<b>Pasíva</b>	<b>Stav k 31. 12. 2019</b>	<b>Stav k 31. 12. 2020</b>
Oceňovacie rozdiely z kapitálových účastín	0,00	0,00
Fondy	0,00	0,00
Nevysporiadaný výsledok hosp. min. rokov	109 572 580,28	110 326 875,49
Výsledok hospodárenia za účtovné obdobie	804 118,29	1 254 208,06
<b>Vlastné imanie spolu</b>	<b>110 376 698,57</b>	<b>111 581 083,55</b>
Rezervy	314 396,57	234 301,01
Zúčtovanie medzi subjektmi verejnej správy	1 663 805,88	2 199 859,87
Dlhodobé záväzky	293 438,50	328 097,33
Krátkodobé záväzky	3 485 755,69	3 552 178,85
Bankové úvery	6 313 085,71	6 047 958,93
<b>Záväzky spolu</b>	<b>12 070 482,35</b>	<b>12 362 395,99</b>
<b>Časové rozlíšenie</b>	<b>21 123 195,98</b>	<b>21 439 947,75</b>
<b>PASÍVA CELKOM</b>	<b>143 570 376,90</b>	<b>145 383 427,29</b>

**Pasíva** sa v rámci konsolidovaného celku oproti roku 2019 zvýšili o 1 813 tis. Eur.

**Vlastné imanie** sa zvýšilo o 1 204 tis. Eur. Oproti roku 2019 bol dosiahnutý vyšší výsledok hospodárenia za bežné účtovné obdobie a to o 450 tis. Eur (po konsolidačných úpravách).

Z dôvodu konsolidačných operácií, ktoré boli vykonané úpravou výsledku hospodárenia bežného obdobia sa agregovaný zisk znížil o 99 092,06 Eur. Čiastka pozostáva z konsolidácie dividend, vyplatených mestu spoločnosťou Lesy mesta Spišská Nová Ves, s. r.o. a zisku v OS MEPOS, s. r. o, r. s. p. ktorý vznikol investičnou činnosťou tejto spoločnosti pre mesto.

Nevysporiadaný výsledok hospodárenia minulých rokov bol v rámci konsolidovaného celku vyšší o 754 tis. Eur z dôvodu preúčtovania fondov v obchodných spoločnostiach a príspevkových organizáciách na účet 428.

**Záväzky** spolu sa v roku 2020 zvýšili o 292 tis. Eur, z toho pred konsolidáciou dlhodobé boli na úrovni 328 tis. Eur, krátkodobé 3 692 tis. Eur. Oproti roku 2019 sa zvýšili o 96 tis. Eur. V meste sa zvýšili o 84 tis. Eur, z toho značnú časť tvorili zábezpeky (70 tis. Eur), ktoré poskytl uchádzači vo verejných súťažiach, a ktoré sa neúspešným uchádzačom vrátia.

**Časové rozlíšenie** – časovo sa rozlišovali príjmy a výdavky a to na účte 385 Príjmy budúcich období a účte 383 Výdavky budúcich období, Náklady budúcich období účet 381 a účet 384 Výnosy budúcich období (VBO). Výraznejší nárast bol pri výdavkoch budúcich období, a to o 177



tis. Eur. Na vrátenie fin. prostriedkov z vyúčtovania tepla za rok 2020 v Emkobel a. s. sa použije vyššia čiastka ako v roku 2019. Na tento účel sa zvýšili výdavky bud. období o 205 tis. Eur.

Výnosy budúcich období k 31.12.2020 stúpli oproti roku 2019 o 164 tis. Eur. Mesto znížilo VBO o 782 tis. Eur, zníženie predstavovalo výšku odpisov majetku a spotrebu materiálu obstaraného z cudzích zdrojov. Znížil sa aj stav fin. prostriedkov (platby za potraviny) na účtoch ŠJ.

V príspevkovej organizácii STEZ sa stav VBO zvýšil o 905 tis. Eur, k 31.12.2020 bol na úrovni 1 101 tis. Eur, z toho majetok obstaraný zo zdrojov SFZ činil 810 tis. Eur, zo zdrojov SZLH 291 tis. Eur.

### 8.3. Pohľadávky

- *za materskú účtovnú jednotku*

Tabuľka č. 60: Prehľad pohľadávok za rok 2020 podľa druhov a lehoty splatnosti

Druh pohľadávky	2019			2020		
	spolu	korekcia (opravná položka)	z toho po lehote splatnosti	spolu	korekcia (opravná položka)	z toho po lehote splatnosti
<b>314 -Poskytnutie preddávok</b>	<b>38 851,40</b>	<b>0,00</b>	<b>0,00</b>	<b>36 103,48</b>	<b>0,00</b>	<b>0,00</b>
-energie spoločenstvá bytov	38 851,40	0,00	0,00	36 103,48	0,00	0,00
<b>315 -Ostatné pohľadávky</b>	<b>603,50</b>	<b>0,00</b>	<b>0,00</b>	<b>592,50</b>	<b>0,00</b>	<b>0,00</b>
<b>318 -Pohľadávky z nedaňových príjmov</b>	<b>1 260 089,14</b>	<b>1 041 233,69</b>	<b>1 212 905,96</b>	<b>1 503 130,20</b>	<b>1 084 219,31</b>	<b>1 330 547,92</b>
-komunálny odpad	617 497,89	548 635,10	617 497,89	765 734,93	628 198,89	765 734,93
-nájomné ost. (MBC,p.p.,inkub.,poz.energie..)	95 544,72	28 244,02	81 723,70	78 125,49	43 925,37	86 064,08
-faktúry	33 577,05	21 025,44	24 274,51	172 842,48	19 717,40	22 035,60
-pokuty za priestupky	2 547,98	0,00	1 129,92	2 631,71	0,00	2 631,71
-nájomné byty (aj energie)	415 008,16	366 521,14	396 664,51	394 324,11	344 704,48	376 545,42
-nájomné nebytové priest. (aj energie)	86 640,05	76 807,99	86 640,05	77 638,95	47 673,17	69 630,04
-ostatné (ŽP,DH,predaj byty, pohrebníctvo..)	4 975,38	0,00	4 975,38	7 906,14	0,00	7 906,14
-dobropisy	4 297,91	0,00	0,00	3 926,39	0,00	0,00
<b>319 -Pohľadávky z daňových príjmov</b>	<b>428 034,30</b>	<b>387 726,58</b>	<b>427 625,10</b>	<b>491 823,84</b>	<b>398 700,64</b>	<b>491 517,84</b>
z toho:						
-daň z nehnuteľností	385 326,59	348 856,29	385 326,59	445 185,31	356 684,62	445 185,31
-daň za psa	27 586,62	24 756,65	27 586,62	31 147,48	27 688,47	31 147,48
-daň za užívanie verejného priestranstva	5 242,36	4 694,11	5 242,36	5 709,77	4 902,27	5 709,77
-zrušené dane	9 154,73	9 154,73	9 154,73	9 080,58	9 080,58	9 080,58
-daň za predajné automaty	314,80	264,80	314,80	394,70	344,70	394,70
-daň z ubytovania	409,20	0,00	0,00	306,00	0,00	0,00
<b>335 -Pohľadávky voči zam.</b>	<b>0,00</b>	<b>0,00</b>	<b>0,00</b>	<b>751,00</b>	<b>0,00</b>	<b>0,00</b>
<b>372-Zúčtovanie transferov mimo VS</b>	<b>280,60</b>	<b>0,00</b>	<b>280,60</b>	<b>87,66</b>	<b>0,00</b>	<b>280,60</b>
<b>378 -Iné pohľadávky krátkodobé, z toho:</b>	<b>417 043,13</b>	<b>585,04</b>	<b>585,04</b>	<b>501 034,85</b>	<b>0,00</b>	<b>0,00</b>
-byty a nebytové priestory	416 458,09	0,00	0,00	411 986,85	0,00	
-MVD preplatok	0,00	0,00	0,00	89 048,00	0,00	0,00
-ostatné (škody)	585,04	585,04	585,04	0,00	0,00	0,00
<b>S p o l u krátkodobé:</b>	<b>2 144 902,07</b>	<b>1 429 545,31</b>	<b>1 641 396,70</b>	<b>2 533 523,53</b>	<b>1 482 919,95</b>	<b>1 822 346,36</b>
<b>378 -Iné pohľadávky dlhodobé z toho:</b>	<b>26,00</b>	<b>26,00</b>	<b>0,00</b>	<b>26,00</b>	<b>26,00</b>	<b>0,00</b>
-ostatné (škody)	26,00	26,00	0,00	26,00	26,00	0,00
<b>S p o l u K + D pohľadávky:</b>	<b>2 144 928,07</b>	<b>1 429 571,31</b>	<b>1 641 396,70</b>	<b>2 533 549,53</b>	<b>1 482 945,95</b>	<b>1 822 346,36</b>

Stav nezaplatených pohľadávok mesta sa k 31. 12. 2020 zvýšil o 389 tis. Eur. Nárast je u krátkodobých pohľadávok z nezaplatených daní a poplatkov a za predaj pozemku. O 180 tis. Eur sa zvýšili pohľadávky po lehote splatnosti. K pohľadávkam po splatnosti viac ako 365 dní boli vytvorené opravné položky, ktorých hodnota sa zvýšila o 53 tis. Eur. V pohľadávkach je zaúčtovaný očakávaný preplatok z vyúčtovania nákladov MVD za rok 2020 vo výške 89 tis. Eur.

Pohľadávky z nedaňových príjmov sa zvýšili o 243 tis. Eur, z toho nárast nedoplatkov z poplatku za odvoz komunálneho odpadu bol 148 tis. Eur, mierne klesli pohľadávky z nájomného

za nebytové priestory. Nájomné za byty spolu s energiami zaznamenali pokles o 21 tis. Eur. V rámci odberateľských vzťahov sa pohľadávky mesta zvýšili (o 139 tis. Eur), a to hlavne z titulu predaja pozemku v závere roka 2020.

Z daňových pohľadávok sú najvyššie nezaplatené pohľadávky z daní z nehnuteľností 445 tis. Eur. Oproti roku 2019 sa zvýšili o 60 tis. Eur. Pohľadávky z miestnych daní sú približne na rovnakej úrovni ako v roku 2019.

Výrazný vplyv na vymáhanie nedoplatkov na miestnych daniach a miestnom poplatku za komunálne odpady v roku 2020 malo prijatie zákona č. 67/2020 Z. z. o niektorých mimoriadnych opatreniach vo finančnej oblasti v súvislosti so šírením nebezpečnej nákazlivej ľudskej choroby COVID-19 v znení neskorších predpisov. Počas obdobia pandémie, t. j. od 12. 3. 2020 do 30. 9. 2020 bola daňová exekúcia odložená (§ 11 zákona č. 67/2020 Z. z.). Na základe uvedeného nebolo možné v tomto období realizovať vymáhanie daňových nedoplatkov.

Veľký podiel na nedoplatkoch u daní z nehnuteľností PO majú daňoví dlžníci, na ktorých bol vyhlásený konkurz, reštrukturalizácia alebo sú v likvidácii. Z celkového nedoplatku na daní z nehnuteľností PO evidovaného vo výške 366 473,64 Eur sú nedoplatky daňovníkov v konkurze a reštrukturalizácii v čiastke 32 350,29 Eur. U týchto daňovníkov činnosť vymáhania nedoplatkov končí prihlásením pohľadávok do konkurzu alebo reštrukturalizácie na príslušnom súde a u správcu. V ďalších zdaňovacích obdobiach po vyhlásení konkurzu alebo reštrukturalizácie sa splátky dane prihlasujú priebežne u správcov. Výška nedoplatku daňových dlžníkov v konkurze: 36 572,78 Eur z toho:

- daň z nehnuteľností: 32 350,29 Eur
- komunálny odpad: 4 195,64 Eur
- verejný priestor: 26,85 Eur

Ďalšími daňovými dlžníkmi sú spoločnosti v likvidácii s celkovou výškou nedoplatku 235 325,81 Eur. Dlžníkmi na daní z nehnuteľností, daní za psa a miestnom poplatku za komunálne odpady v počte 132 sú daňovníci a poplatníci, na ktorých bolo vyhlásené oddĺženie. Výška nedoplatku je v sume 53 795,87 Eur. Z nedoplatku na miestnom poplatku za komunálne odpady u FO, ktorý je v čiastke 701 989,42 Eur, nedoplatky v lokalitách Potočná, Lesná, Hájik, Podskala, Hviezdoslavova predstavujú čiastku 273 305,73 Eur. Za účelom zabezpečenia daňových nedoplatkov boli v roku 2020 vydané 4 rozhodnutia o zriadení záložného práva na nehnuteľný majetok daňových dlžníkov v celkovej výške 63 324,68 Eur. Ďalej bolo vydaných 146 rozhodnutí o začatí daňového exekučného konania, na celkovú výšku nedoplatkov 37 020,18 Eur, z toho:

- a) na dôchodok 69 rozhodnutí,
- b) na mzdu 38 rozhodnutí,
- c) na účet 39 rozhodnutí.

Daňovým exekučným konaním bola v roku 2020 získaná čiastka 71 020,18 Eur.

- **za konsolidovaný celok**

Pohľadávky v rámci konsolidovaného celku sa oproti roku 2019 zvýšili o 92 tis. Eur, z toho o 90 tis. krátkodobé pohľadávky. Hodnota pohľadávok k 31. 12. 2020 pred konsolidáciou.

**Tabuľka č. 61: Prehľad pohľadávok za rok 2020 podľa druhov a lehoty splatnosti**

Druh pohľadávky	Rok 2019				Rok 2020			
	spolu (netto) 1=2+3+4	z toho v lehote splatnosti 2	z toho po lehote splatnosti 3	opravné položky 4	spolu (netto) 1=2+3+4	z toho v lehote splatnosti 2	z toho po lehote splatnosti 3	opravné položky 4
<b>Mesto Spišská Nová Ves</b>	<b>715 356,76</b>	<b>503 785,97</b>	<b>1 641 142,10</b>	<b>1 429 571,31</b>	<b>1 050 603,58</b>	<b>2 533 549,53</b>	<b>0,00</b>	<b>1 482 945,95</b>
* krátkodobé	715 356,76	503 785,97	1 641 116,10	1 429 545,31	1 050 603,58	2 533 523,53	0,00	1 482 919,95
* dlhodobé	0,00	0,00	26,00	26,00	0,00	26,00	0,00	26,00
<b>ZŠ Nad Medzou</b>	<b>0,00</b>	<b>0,00</b>	<b>0,00</b>	<b>0,00</b>	<b>240,38</b>	<b>240,38</b>	<b>0,00</b>	<b>0,00</b>
* krátkodobé	0,00	0,00	0,00	0,00	240,38	240,38	0,00	0,00
* dlhodobé	0,00	0,00	0,00	0,00	0,00	0,00	0,00	0,00
<b>ZŠ Lipová</b>	<b>0,00</b>	<b>0,00</b>	<b>0,00</b>	<b>0,00</b>	<b>0,00</b>	<b>0,00</b>	<b>0,00</b>	<b>0,00</b>
* krátkodobé	0,00	0,00	0,00	0,00	0,00	0,00	0,00	0,00
* dlhodobé	0,00	0,00	0,00	0,00	0,00	0,00	0,00	0,00
<b>ZŠ Levočská</b>	<b>1 090,68</b>	<b>1 090,68</b>	<b>0,00</b>	<b>0,00</b>	<b>5 009,06</b>	<b>5 009,06</b>	<b>0,00</b>	<b>0,00</b>
* krátkodobé	1 090,68	1 090,68	0,00	0,00	5 009,06	5 009,06	0,00	0,00
* dlhodobé	0,00	0,00	0,00	0,00	0,00	0,00	0,00	0,00
<b>ZŠ Nejedlého</b>	<b>112,97</b>	<b>112,97</b>	<b>292,86</b>	<b>292,86</b>	<b>2 351,17</b>	<b>2 351,17</b>	<b>292,86</b>	<b>292,86</b>
* krátkodobé	112,97	112,97	292,86	292,86	2 351,17	2 351,17	292,86	292,86
* dlhodobé	0,00	0,00	0,00	0,00	0,00	0,00	0,00	0,00
<b>ZŠ Ing. Kožucha</b>	<b>29,74</b>	<b>29,74</b>	<b>0,00</b>	<b>0,00</b>	<b>187,72</b>	<b>187,72</b>	<b>0,00</b>	<b>0,00</b>
* krátkodobé	0,00	0,00	0,00	0,00	0,00	0,00	0,00	0,00
* dlhodobé	29,74	29,74	0,00	0,00	187,72	187,72	0,00	0,00
<b>ZŠ Komenského</b>	<b>0,00</b>	<b>0,00</b>	<b>0,00</b>	<b>0,00</b>	<b>0,00</b>	<b>0,00</b>	<b>0,00</b>	<b>0,00</b>
* krátkodobé	0,00	0,00	0,00	0,00	0,00	0,00	0,00	0,00
* dlhodobé	0,00	0,00	0,00	0,00	0,00	0,00	0,00	0,00
<b>ZŠ Hutnícka</b>	<b>163,07</b>	<b>163,07</b>	<b>0,00</b>	<b>0,00</b>	<b>1 835,16</b>	<b>1 835,16</b>	<b>0,00</b>	<b>0,00</b>
* krátkodobé	163,07	163,07	0,00	0,00	1 835,16	1 835,16	0,00	0,00
* dlhodobé	0,00	0,00	0,00	0,00	0,00	0,00	0,00	0,00
<b>ZUŠ</b>	<b>36,00</b>	<b>36,00</b>	<b>0,00</b>	<b>0,00</b>	<b>449,00</b>	<b>449,00</b>	<b>0,00</b>	<b>0,00</b>
* krátkodobé	36,00	36,00	0,00	0,00	449,00	449,00	0,00	0,00
* dlhodobé	0,00	0,00	0,00	0,00	0,00	0,00	0,00	0,00
<b>CVČ</b>	<b>0,00</b>	<b>0,00</b>	<b>0,00</b>	<b>0,00</b>	<b>0,00</b>	<b>0,00</b>	<b>0,00</b>	<b>0,00</b>
* krátkodobé	0,00	0,00	0,00	0,00	0,00	0,00	0,00	0,00
* dlhodobé	0,00	0,00	0,00	0,00	0,00	0,00	0,00	0,00
<b>SŠZ</b>	<b>7 287,59</b>	<b>7 287,59</b>	<b>0,00</b>	<b>0,00</b>	<b>3 265,01</b>	<b>3 265,01</b>	<b>0,00</b>	<b>0,00</b>
* krátkodobé	7 287,59	7 287,59	0,00	0,00	3 265,01	3 265,01	0,00	0,00
* dlhodobé	0,00	0,00	0,00	0,00	0,00	0,00	0,00	0,00
<b>Domov dôchodcov</b>	<b>66 597,55</b>	<b>43 009,66</b>	<b>66 695,39</b>	<b>43 107,50</b>	<b>75 790,24</b>	<b>49 917,44</b>	<b>68 980,30</b>	<b>43 107,50</b>
* krátkodobé	66 597,55	43 009,66	66 695,39	43 107,50	75 790,24	49 917,44	68 980,30	43 107,50
* dlhodobé	0,00	0,00	0,00	0,00	0,00	0,00	0,00	0,00
<b>MKC</b>	<b>11 271,13</b>	<b>7 766,45</b>	<b>10 300,56</b>	<b>6 795,88</b>	<b>12 855,02</b>	<b>3 337,09</b>	<b>16 313,81</b>	<b>6 795,88</b>
* krátkodobé	11 271,13	7 766,45	10 300,56	6 795,88	12 855,02	3 337,09	16 313,81	6 795,88
* dlhodobé	0,00	0,00	0,00	0,00	0,00	0,00	0,00	0,00
<b>ZOO</b>	<b>494,16</b>	<b>494,16</b>	<b>0,00</b>	<b>0,00</b>	<b>0,00</b>	<b>0,00</b>	<b>0,00</b>	<b>0,00</b>
* krátkodobé	494,16	494,16	0,00	0,00	0,00	0,00	0,00	0,00
* dlhodobé	0,00	0,00	0,00	0,00	0,00	0,00	0,00	0,00
<b>STEZ</b>	<b>33 207,28</b>	<b>24 535,23</b>	<b>14 870,15</b>	<b>6 198,10</b>	<b>37 546,18</b>	<b>37 546,18</b>	<b>6 198,10</b>	<b>6 198,10</b>
* krátkodobé	33 207,28	24 535,23	14 870,15	6 198,10	37 546,18	37 546,18	6 198,10	6 198,10
* dlhodobé	0,00	0,00	0,00	0,00	0,00	0,00	0,00	0,00
<b>BIC Spišská Nová Ves, s.r.o.</b>	<b>12 875,68</b>	<b>4 592,36</b>	<b>8 283,32</b>	<b>0,00</b>	<b>16 124,68</b>	<b>8 084,96</b>	<b>8 039,72</b>	<b>0,00</b>
* krátkodobé	12 875,68	4 592,36	8 283,32	0,00	16 124,68	8 084,96	8 039,72	0,00
* dlhodobé	0,00	0,00	0,00	0,00	0,00	0,00	0,00	0,00
<b>Lesy mesta Spišská Nová Ves, s.r.o.</b>	<b>127 567,95</b>	<b>34 150,60</b>	<b>182 832,95</b>	<b>89 415,60</b>	<b>113 281,49</b>	<b>57 602,36</b>	<b>138 624,62</b>	<b>82 945,49</b>
* krátkodobé	127 567,95	34 150,60	182 832,95	89 415,60	113 281,49	57 602,36	138 624,62	82 945,49
* dlhodobé	0,00	0,00	0,00	0,00	0,00	0,00	0,00	0,00
<b>Emkobel, a.s.</b>	<b>1 412 020,42</b>	<b>1 375 727,08</b>	<b>38 584,28</b>	<b>2 290,94</b>	<b>1 121 820,47</b>	<b>1 105 164,01</b>	<b>18 947,40</b>	<b>2 290,94</b>
* krátkodobé	1 395 244,14	1 375 727,08	21 808,00	2 290,94	1 102 873,07	1 105 164,01	0,00	2 290,94
* dlhodobé	16 776,28	0,00	16 776,28	0,00	18 947,40	0,00	18 947,40	0,00
<b>MEPOS SNV s.r.o.</b>	<b>4 922,20</b>	<b>4 922,20</b>	<b>0,00</b>	<b>0,00</b>	<b>44 147,48</b>	<b>44 147,48</b>	<b>0,00</b>	<b>0,00</b>
* krátkodobé	4 922,20	4 922,20	0,00	0,00	44 147,48	44 147,48	0,00	0,00
* dlhodobé	0,00	0,00	0,00	0,00	0,00	0,00	0,00	0,00
<b>SPOLU</b>	<b>2 388 110,98</b>	<b>2 007 703,76</b>	<b>1 963 001,61</b>	<b>1 577 672,19</b>	<b>2 485 506,64</b>	<b>3 852 686,55</b>	<b>257 396,81</b>	<b>1 624 576,72</b>

Zvýšila sa odložená daňová pohľadávka v OS Emkobel, a.s. zo 16 776,28 Eur na 18 947,40 Eur. Zároveň pohľadávky v tejto spoločnosti klesli celkom o 295 tis. Eur. Z toho o 181 tis. Eur klesli pohľadávky z dodávok tepla a teplej úžitkovej vody, o 112 tis. Eur klesli zálohy za plyn. Mestu sa pohľadávky oproti roku 2019 zvýšili o 389 tis. Eur, čo predstavovalo zvýšenie krátkodobých pohľadávok z nezaplatených poplatkov za odvoz odpadu a za daň z nehnuteľností. V závere roka 2020 bol predaný a nezaplatený pozemok, čo spôsobilo nárast pohľadávok o 140 tis. Eur. Z vyúčtovania služieb vo verejnom záujme v rámci MVD vedie mesto voči dopravnej spoločnosti pohľadávku 89 tis. Eur. K pohľadávkam, ktoré neboli zaplatené po lehote splatnosti viac ako jeden rok, boli vytvorené opravné položky. Mesto zvýšilo opravné položky oproti roku 2019 o 53 tis. Eur.

Vzhľadom k nepriaznivej finančnej situácii počas pandémie, ktorou bol poznačený celý rok 2020, sa finančná disciplína poplatníkov a daňovníkov, odberateľov zhoršila, o čom svedčí nárast nezaplatených pohľadávok.

## 8.4. Závazky

- za materskú účtovnú jednotku

Tabuľka č. 62: Prehľad záväzkov za rok 2020 podľa druhov a lehoty splatnosti

Ukazovateľ	Údaje v EUR			
	k 31.12.2019	z toho po lehote splatnosti	k 31.12.2020	z toho po lehote splatnosti
<b>Závazky celkom:</b>	<b>1 287 171,87</b>	<b>4 546,95</b>	<b>1 371 528,84</b>	<b>0,00</b>
<b>Dlhodobé záväzky:</b>	<b>202 317,83</b>	<b>0,00</b>	<b>201 273,22</b>	<b>0,00</b>
379 - Iné záväzky	0,00	0,00	0,00	0,00
<b>47- Dlhodobé záväzky spolu v tom:</b>	<b>202 317,83</b>	<b>0,00</b>	<b>201 273,22</b>	<b>0,00</b>
472 - Záväzky zo sociálneho fondu	23 243,89	0,00	34 369,96	0,00
479- Ostatné dlhodobé záväzky (ŠFRB)	179 073,94	0,00	166 903,26	0,00
479- Záväzok z rekonštrukcie MK	0,00	0,00	0,00	0,00
<b>Krátkodobé záväzky:</b>	<b>1 084 854,04</b>	<b>4 546,95</b>	<b>1 170 255,62</b>	<b>0,00</b>
<b>32- Záväzky spolu v tom:</b>	<b>725 456,54</b>	<b>4 546,95</b>	<b>744 580,34</b>	<b>0,00</b>
321 – Dodávateľia	239 258,75	4 546,95	260 106,71	0,00
324 - Prijaté preddavky	486 197,79	0,00	484 382,28	0,00
325 – Ostatné záväzky	0,00	0,00	36,30	0,00
326 - Nevyfakturované dodávky	0,00	0,00	55,05	0,00
<b>33 – Zúčtovanie so zamestnancami...v tom:</b>	<b>289 126,36</b>	<b>0,00</b>	<b>284 300,75</b>	<b>0,00</b>
331 – Zamestnanci	175 258,12	0,00	170 294,06	0,00
336 - Zúčtov. s org. soc. a ZP	113 868,24	0,00	114 006,69	0,00
<b>34 - Zúčtovanie daní v tom:</b>	<b>27 342,89</b>	<b>0,00</b>	<b>26 842,47</b>	<b>0,00</b>
341 - daň z príjmov	0,00	0,00	0,00	0,00
342 - ostatné priame dane	27 342,89	0,00	26 842,47	0,00
<b>37 - Iné záväzky v tom:</b>	<b>30 938,15</b>	<b>0,00</b>	<b>102 011,18</b>	<b>0,00</b>
379 - Iné záväzky	30 938,15	0,00	102 011,18	0,00
<b>47 - krátkodobé záväzky v tom:</b>	<b>11 990,10</b>	<b>0,00</b>	<b>12 520,88</b>	<b>0,00</b>
479 - Ostatné záväzky do 1 roka ŠFRB	11 990,10	0,00	12 520,88	0,00
479 - Záväzok z rekonštrukcie MK do 1 roka	0,00	0,00	0,00	0,00

Závazky mesta k 31. 12. 2020 sa oproti roku 2019 zvýšili o 84 tis. Eur, z toho dlhodobé sú približne na rovnakej úrovni 201 tis. Eur a sú tvorené záväzkom zo sociálneho fondu 34 tis. Eur, ktorý vzhľadom k zrušeniu hromadných akcií (rekondičné dni) sa nečerpá v takej miere, ako bolo naplánované. Dlhodobý záväzok z pôžičky zo ŠFRB bol nižší o splátky zaplatené v roku 2020, stav na úrovni 167 tis. Eur. Krátkodobé záväzky z prijatých preddavkov sú v porovnateľnej výške ako v roku 2019, záväzky z dodávateľsko-odberateľských vzťahov sa zvýšili o 21 tis. Eur. Z nevyplatených miezd za mesiac december 2020 bol záväzok voči zamestnancom oproti roku 2019 nižší o 5 tis. Eur. Záväzky voči daňovému úradu (27 tis. Eur) sociálnej poisťovni a zdravotným poisťovniam (114 tis. Eur) bol na rovnakej úrovni ako v roku 2019. Vyšší záväzok bol z titulu prijatých zábezpek od uchádzačov vo VOS. Žiadny zo záväzkov nie je po lehote splatnosti. Mesto svoje záväzky plní riadne a včas.

Tabuľka č. 63: Prehľad stavu bankových úverov a prijatých pôžičiek v materskej účtovnej jednotke

Úver čerpaný v roku	Druh úveru/účel úveru	Úver splatný v roku	Stav k 31.12.2015	Stav k 31.12.2016	Stav k 31.12.2017	Stav k 31.12.2018	Stav k 31.12.2019	Stav k 31.12.2020	Úroková sadzba v %	
2009	Term.úver/investičné akcie	2016	304 819,17	0,00	0,00	0,00	0,00	0,00		
2010	Term.úver/Most Matušková	2020	863 142,00	687 462,00	511 782,00	336 102,00	160 422,00	0,00	0,848	
2010	Dexia Komunál/eurofondy	2021	999 342,68	822 942,68	646 542,68	470 142,68	293 742,68	117 342,68	0,861	
2013	Rekonštrukcia MK	2023	250 500,00	217 500,00	184 500,00	151 500,00	118 500,00	85 500,00	0,767	
2013	Zníženie ener.nár.MŠ (VÚB)	2020	401 662,17	301 702,17	201 742,17	101 782,17	1 822,17	0,00	2,95	
2014	Rekonštrukcia námestia, MK (VÚB)	2024	993 052,95	865 852,95	738 652,95	611 452,95	484 252,95	357 052,95	1,15	
2018	Postúpenie úveru na MK do ČSOB	2028	0,00	0,00	0,00	1 125 627,33	1 005 027,33	884 427,33	x	
2019	Postúpenie úveru na MK do ČSOB	2029	0,00	0,00	0,00	0,00	4 248 670,84	3 793 456,12	x	
2020	Návratná finančná výpomoc	2027	0,00	0,00	0,00	0,00	0,00	810 000,00	x	
<b>Spolu úvery bankové 461 a NFV 273:</b>			<b>3 812 518,97</b>	<b>2 895 459,80</b>	<b>2 283 219,80</b>	<b>2 796 607,13</b>	<b>6 312 437,97</b>	<b>6 047 779,08</b>		
2001	ŠFRB/Panoráma	2031	232 374,59	222 660,10	212 475,26	201 875,04	190 714,40	179 073,94	4,4	
2017	Eurovia Dodávateľsky úver MK	2028	0,00	0,00	1 206 027,33	0,00	0,00	0,00	x	
2018	Eurovia Dodávateľsky úver MK	2029	0,00	0,00	0,00	4 552 147,32	0,00	0,00	x	
<b>Spolu úvery dodávateľské 479 :</b>			<b>x</b>	<b>232 374,59</b>	<b>222 660,10</b>	<b>1 418 502,59</b>	<b>4 754 022,36</b>	<b>190 714,40</b>	<b>179 073,94</b>	<b>x</b>
<b>Celkom:</b>			<b>4 044 893,56</b>	<b>3 118 119,90</b>	<b>3 701 722,39</b>	<b>7 550 629,49</b>	<b>6 503 152,37</b>	<b>6 226 853,02</b>		

Podľa § 17 ods. 6, písm. a), b) zákona č. 583/2004 Z. z. **suma dlhu mesta** (bez dlhu ŠFRB), dosiahla 17,65 % skutočných bežných príjmov predchádzajúceho roka, ktoré boli vo výške 34 260 074,89 Eur. Pri výpočte celkovej sumy dlhu sa transfery od iného subjektu verejnej správy alebo z EÚ neodpočítavajú zo základne skutočných bežných príjmov predchádzajúceho roka.

Mesto dlhuje ŠFRB 179 073,94 Eur. V prepočte na jedného obyvateľa mesta klesol dlh (vrátane úveru zo ŠFRB) na 174 Eur.

Suma ročných splátok návratných zdrojov financovania, vrátane úhrady výnosov bola k 31. 12. 2020 na úrovni 4,74 % skutočných bežných príjmov predchádzajúceho roka znížených o prostriedky poskytnuté v príslušnom roku z rozpočtu iného subjektu VS a EÚ. Do sumy splátok a výnosov boli započítané aj splátky a zaplatené úroky z úveru ŠFRB. Úroky z nezaplatených istín bankových úverov za mesiac december 2020 boli vo výške 179,85 Eur, zo ŠFRB 350,20 Eur.

V priebehu roka 2021 bude splatený bankový úver čerpaný v roku 2010 na spolufinancovanie europrojektov. V prípade, že mesto nebude čerpať ďalšie úverové prostriedky, dlh mesta klesne na úroveň 5 361 tis. Eur k 31. 12. 2021.

Mesto v roku 2020 prijalo návratnú finančnú výpomoc zo štátnych finančných aktív vo výške 810 000 Eur, ktorá bola poskytnutá na základe Uznesenia vlády SR č. 494 z 12. 8. 2020, schválená MsZ uznesením č. 327/2020 zo dňa 24. 9. 2020, a to z dôvodu kompenzácie výpadku dane z príjmov FO, pričom ju bolo možné použiť len na financovanie výkonu samosprávnych pôsobností ne hospodárskeho charakteru. Výpomoc je bezúročná s odloženou prvou splátkou do roku 2024. Splácať sa bude od roku 2024 do roku 2027 v pravidelných ročných splátkach 202 500 Eur.

- **záväzky za konsolidovaný celok**

Záväzky v OS Emkobel, a. s. sa znížili o 106 tis. Eur, v OS Lesy mesta Sp. Nová Ves s. r.o. sa zvýšili o 6 tis. Eur. Výšku krátkodobých záväzkov ovplyvnili aj záväzky voči zamestnancom a záväzky voči orgánom soc. a zdravotného poistenia z decembrových miezd, hlavne v OS MEPOS, s. r. o., ktorá prijímala zamestnancov v priebehu roka 2020 (z 9 na 35). Dlhodobé záväzky sú záväzky zo sociálneho fondu, ktoré sa zvýšili o 48 tis. Eur. Z dôvodu protipandemických opatrení nebolo možné naplno realizovať akcie pre zamestnancov (regenerácia síl, stretnutia zamestnancov a rodinných príslušníkov, rekreácie a pod.). Záväzky z titulu nezúčtovaných (nepoužitých) dotácií zo ŠR a iných orgánov VS sa zvýšili o 536 tis. Eur, jedná sa o záväzky v materskej ÚJ.

Dcérske účtovné jednotky k 31. 12. 2020 nevykazovali dlh voči bankám, BIC s. r. o. čerpala prevádzkový úver na nákup vozidla od spoločnosti poskytujúcej nákup na splátky, tento úver vykazoval zostatok 183,19 Eur. Počas roka 2020 čerpala Emkobel, a. s. úver na nákup plynu z dôvodu preklopenia časového nesúladu medzi platbami od odberateľov a úhradami za dodávku plynu v sume 1 153 251 Eur, ktorý aj splatila.

**Tabuľka č. 64: Prehľad stavu bankových úverov a prijatých pôžičiek v konsolidovanom celku**

Číslo úverovej zmluvy	Dátum uzatvorenia a zmluvy	Účel	Úver splatný dňa	Stav k 31.12.2019	Stav k 31.12.2020	Úroková sadzba	Popis zabezpečenia	Účtovná jednotka
		Rekonštrukcia MK (postúpená pohľ.)		1 005 027,33	884 427,33	x	Bez ručenia	mesto
		Rekonštrukcia MK (postúpená pohľ.)		4 248 670,84	3 793 456,12	x	Bez ručenia	mesto
18/083/10	20.12.2010	Most Matušková	25.11.2020	160 422,00	0,00	0,848	Bez ručenia	mesto
18/060/10	08.09.2010	Europrojekty	25.08.2021	293 742,68	117 342,68	0,861	Bez ručenia	mesto
18/026/13	20.11.2013	Rekonštrukcia miestnych komunikácií	25.08.2023	118 500,00	85 500,00	0,767	Bez ručenia	mesto
746/2013/UZ	27.09.2013	Rekonštrukcia MŠ, zníž.energet.nár.	25.08.2021	1 822,17	0,00	2,95	Blanko zmenka	mesto
505/2014/UZ	25.06.2014	Rekonštrukcia námestia, MK, pozem.	25.05.2024	484 252,95	357 052,95	1,15	Blanko zmenka	mesto
<b>Spolu úvery mesto:</b>				<b>6 312 437,97</b>	<b>5 237 779,08</b>		x	x
18/27/13	12.11.2013	Úverová linka, dodávky plynu	22.01.2015	170,38	0,00	1,95	Blanko zmenka	Emkobel
LZL/16/30277	19.12.2016	Úver na motorové vozidlo	2020	2 287,92	183,19	8,14	Bez ručenia	BIC
<b>Spolu úvery konsolidovaný celok:</b>				<b>6 314 896,27</b>	<b>5 237 962,27</b>			
810/2357/2000	23.03.2001	ŠFRB/Panoráma	23.03.2031	190 714,40	179 073,94	4,4	Nehnutelnosť	mesto
2020/128/2837	20.10.2020	Kompenzácia výpadku podielovej dane	31.10.2027	0,00	810 000,00	x	Bez ručenia	mesto
<b>Spolu úvery a fin. výpomoc za konsolidovaný celok:</b>				<b>6 505 610,67</b>	<b>6 227 036,21</b>	x	x	x

**Tabuľka č. 65: Prehľad záväzkov za rok 2020 podľa druhov a lehoty splatnosti**

Druh záväzku	Rok 2019			Rok 2020		
	spolu	z toho v lehote splatnosti	z toho po lehote splatnosti	spolu	z toho v lehote splatnosti	z toho po lehote splatnosti
<b>Mesto Spišská Nová Ves</b>	<b>1 287 171,87</b>	<b>1 282 624,92</b>	<b>4 546,95</b>	<b>1 371 528,84</b>	<b>1 371 528,84</b>	<b>0,00</b>
* krátkodobé	1 084 854,04	1 080 307,09	4 546,95	1 170 255,62	1 170 255,62	
* dlhodobé	202 317,83	202 317,83	0,00	201 273,22	201 273,22	0,00
<b>ZŠ Nad Medzou</b>	<b>155 552,43</b>	<b>155 552,43</b>	<b>0,00</b>	<b>176 677,85</b>	<b>176 677,85</b>	<b>0,00</b>
* krátkodobé	146 981,96	146 981,96	0,00	161 898,68	161 898,68	0,00
* dlhodobé	8 570,47	8 570,47	0,00	14 779,17	14 779,17	0,00
<b>ZŠ Lipová</b>	<b>87 483,37</b>	<b>87 483,37</b>	<b>0,00</b>	<b>102 579,67</b>	<b>102 579,67</b>	<b>0,00</b>
* krátkodobé	85 134,29	85 134,29	0,00	95 598,20	95 598,20	0,00
* dlhodobé	2 349,08	2 349,08	0,00	6 981,47	6 981,47	0,00
<b>ZŠ Levočská</b>	<b>92 053,06</b>	<b>92 053,06</b>	<b>0,00</b>	<b>100 004,28</b>	<b>100 004,28</b>	<b>0,00</b>
* krátkodobé	89 619,35	89 619,35	0,00	97 598,90	97 598,90	0,00
* dlhodobé	2 433,71	2 433,71	0,00	2 405,38	2 405,38	0,00
<b>ZŠ Nejedlého</b>	<b>157 294,61</b>	<b>157 294,61</b>	<b>0,00</b>	<b>160 001,71</b>	<b>160 001,71</b>	<b>0,00</b>
* krátkodobé	147 518,65	147 518,65	0,00	148 341,81	148 341,81	0,00
* dlhodobé	9 775,96	9 775,96	0,00	11 659,90	11 659,90	0,00
<b>ZŠ Ing. Kožucha</b>	<b>165 382,61</b>	<b>165 382,61</b>	<b>0,00</b>	<b>174 996,81</b>	<b>174 996,81</b>	<b>0,00</b>
* krátkodobé	159 895,11	159 895,11	0,00	166 295,88	166 295,88	0,00
* dlhodobé	5 487,50	5 487,50	0,00	8 700,93	8 700,93	0,00
<b>ZŠ Komenského</b>	<b>112 214,07</b>	<b>112 214,07</b>	<b>0,00</b>	<b>119 434,52</b>	<b>119 434,52</b>	<b>0,00</b>
* krátkodobé	105 316,54	105 316,54	0,00	107 932,61	107 932,61	0,00
* dlhodobé	6 897,53	6 897,53	0,00	11 501,91	11 501,91	0,00
<b>ZŠ Hutnícka</b>	<b>108 623,05</b>	<b>108 623,05</b>	<b>0,00</b>	<b>117 217,56</b>	<b>117 217,56</b>	<b>0,00</b>
* krátkodobé	107 253,79	107 253,79	0,00	112 558,50	112 558,50	0,00
* dlhodobé	1 369,26	1 369,26	0,00	4 659,06	4 659,06	0,00
<b>ZUŠ</b>	<b>79 007,49</b>	<b>79 007,49</b>	<b>0,00</b>	<b>96 903,60</b>	<b>96 903,60</b>	<b>0,00</b>
* krátkodobé	74 134,71	74 134,71	0,00	89 195,31	89 195,31	0,00
* dlhodobé	4 872,78	4 872,78	0,00	7 708,29	7 708,29	0,00
<b>CVČ</b>	<b>28 091,77</b>	<b>28 091,77</b>	<b>0,00</b>	<b>29 207,36</b>	<b>29 207,36</b>	<b>0,00</b>
* krátkodobé	26 567,04	26 567,04	0,00	26 739,25	26 739,25	0,00
* dlhodobé	1 524,73	1 524,73	0,00	2 468,11	2 468,11	0,00
<b>SŠZ</b>	<b>323 739,80</b>	<b>323 739,80</b>	<b>0,00</b>	<b>327 900,47</b>	<b>327 900,47</b>	<b>0,00</b>
* krátkodobé	310 656,91	310 656,91	0,00	311 608,26	311 608,26	0,00
* dlhodobé	13 082,89	13 082,89	0,00	16 292,21	16 292,21	0,00
<b>Domov dôchodcov</b>	<b>158 601,09</b>	<b>158 601,09</b>	<b>0,00</b>	<b>176 008,03</b>	<b>176 008,03</b>	<b>0,00</b>
* krátkodobé	150 956,80	150 956,80	0,00	167 268,71	167 268,71	0,00
* dlhodobé	7 644,29	7 644,29	0,00	8 739,32	8 739,32	0,00
<b>MKC</b>	<b>51 784,23</b>	<b>47 470,50</b>	<b>4 313,73</b>	<b>30 047,55</b>	<b>30 047,55</b>	<b>0,00</b>
* krátkodobé	50 959,53	46 645,80	4 313,73	28 478,23	28 478,23	
* dlhodobé	824,70	824,70	0,00	1 569,32	1 569,32	0,00
<b>ZOO</b>	<b>22 555,49</b>	<b>22 555,49</b>	<b>0,00</b>	<b>23 850,05</b>	<b>23 850,05</b>	<b>0,00</b>
* krátkodobé	21 160,77	21 160,77	0,00	21 730,72	21 730,72	0,00
* dlhodobé	1 394,72	1 394,72	0,00	2 119,33	2 119,33	0,00
<b>STEZ</b>	<b>166 274,58</b>	<b>166 274,58</b>	<b>0,00</b>	<b>138 949,97</b>	<b>138 949,97</b>	<b>0,00</b>
* krátkodobé	164 033,64	164 033,64	0,00	137 642,01	137 642,01	0,00
* dlhodobé	2 240,94	2 240,94	0,00	1 307,96	1 307,96	0,00
<b>BIC Spišská Nová Ves, s.r.o.</b>	<b>33 874,61</b>	<b>21 097,16</b>	<b>12 777,45</b>	<b>35 529,85</b>	<b>20 305,87</b>	<b>15 223,98</b>
* krátkodobé	33 066,94	20 289,49	12 777,45	35 077,85	19 853,87	15 223,98
* dlhodobé	807,67	807,67	0,00	452,00	452,00	0,00
<b>Lesy mesta Spišská Nová Ves, s.r.o.</b>	<b>206 238,85</b>	<b>201 430,37</b>	<b>4 808,48</b>	<b>207 488,50</b>	<b>202 404,63</b>	<b>5 083,87</b>
* krátkodobé	185 879,50	181 071,02	4 808,48	185 950,20	180 866,33	5 083,87
* dlhodobé	20 359,35	20 359,35	0,00	21 538,30	21 538,30	0,00
<b>Emkobel, a.s.</b>	<b>678 587,02</b>	<b>678 587,02</b>	<b>0,00</b>	<b>574 546,88</b>	<b>574 546,88</b>	<b>0,00</b>
* krátkodobé	677 173,75	677 173,75	0,00	571 282,21	571 282,21	0,00
* dlhodobé	1 413,27	1 413,27	0,00	3 264,67	3 264,67	0,00
<b>MEPOS SNV s. r. o.</b>	<b>9 223,93</b>	<b>9 223,93</b>	<b>0,00</b>	<b>57 063,51</b>	<b>57 063,51</b>	<b>0,00</b>
* krátkodobé	9 152,11	9 152,11	0,00	56 386,73	56 386,73	0,00
* dlhodobé	71,82	71,82	0,00	676,78	676,78	0,00
<b>SPOLU</b>	<b>3 914 530,00</b>	<b>3 897 307,32</b>	<b>26 446,61</b>	<b>4 019 937,01</b>	<b>3 999 629,16</b>	<b>20 307,85</b>

## 9. Hospodársky výsledok za rok 2020 – vývoj nákladov a výnosov

- *vývoj nákladov a výnosov za materskú účtovnú jednotku*

Celkové náklady k 31. 12. 2020 boli vykázané vo výške 23 548 579,56 Eur, čo je oproti roku 2019 pokles o 361 tis. Eur. Vyššie náklady zaznamenala spotreba materiálu o 43 tis. Eur, o 192 tis. Eur sa zvýšili opravy majetku mesta. Najväčší podiel na zvýšení nákladov mali náklady na spotrebu ochranných prostriedkov a dezinfekčných prostriedkov, a to v súvislosti so šíriacim sa ochorením COVID-19. Mierny nárast bol aj u ostatných služieb, ušetrilo sa na ochrane objektov, viac sa investovalo do čistenia mesta, zberu odpadov. Mzdové náklady stúpili oproti roku 2019 o 23 tis. Eur, pričom legislatívnou zmenou sa očakával nárast miezd o cca 10 %. Výšku mzdových nákladov ovplyvnili opatrenia mesta na jar 2020, kedy zamestnanci po dobu dvoch mesiacov pracovali na 80 % svojich úväzkov. Ďalšie šetrenie - odchody do dôchodku a neprijímanie nových zamestnancov, práca na kratší úväzok, kumulácia funkcií a pod.

Výsledok hospodárenia, ako rozdiel výnosov a nákladov, účtovný zisk, bol k 31. 12. 2020 vo výške 1 430 715,81 Eur.

Tabuľka č. 66: Náklady - popis a výška významných položiek v €

Druh nákladov	Popis /číslo účtu a názov/	Suma k 31. 12. 2019	Suma k 31. 12. 2020
Spotrebované nákupy	501 – Spotreba materiálu	276 456,61	319 906,05
	502 – Spotreba energie	269 483,01	254 751,01
Služby	511 – Opravy a udržiavanie	966 385,15	1 157 876,18
	512 – Cestovné	10 379,97	4 030,22
	513 – Náklady na reprezentáciu	48 713,15	22 677,73
	518 – Ostatné služby v tom:	3 102 024,86	3 115 037,58
	Telekomunikačné služby	176 405,70	186 130,10
	Poštovné	40 554,78	55 589,23
	Reklamné a propagačné služby	15 851,78	17 991,64
	Ochrana objektov	134 442,00	124 410,84
	Posudky	41 768,64	71 443,80
	Stočné	102 631,91	101 551,94
	Zber odpadu	959 858,45	1 78 876,55
	Čistenie mesta	193 188,26	247 301,53
	Služby IKT, web	62 625,60	60 959,52
	Verejné osvetlenie	785 147,52	785 147,52
Osobné náklady	521 – Mzdové náklady	2 817 362,37	2 839 970,51
	524 – Zákonné sociálne náklady	988 519,75	1 010 510,13
	525 – Ostatné sociálne poistenie	24 390,68	23 490,96
	527 – Ostatné sociálny náklady	174 778,14	188 157,12
	528 - Sociálne náklady nad rámec	11 227	36 069,20
Dane a poplatky	532 – Daň z nehnuteľností	80,13	62,27
	538 – Ostatné dane a poplatky	100 926,85	113 318,15
Ostatné náklady na prev.	541 – ZC predaného DNM a DHM	40 669,87	183 585,66



činnosť			
	542 – Predaný materiál	66,70	310,37
	544 - Zmluvné pokuty a penále	0	0
	545 – Ostatné pokuty, penále, z omešk.	100	0
	546 – Odpis pohľadávky	129,58	0
	546 1 – Odpis pohľadávky daňovej	17 403,99	0
	546 2 – Odpis pohľadávky nedaňovej	37 393,74	12 763,85
	546 3 – Odpis pohľadávky byty	44 862,90	12 517,05
	546 4 – Odpis pohľadávky NP	2 155,94	15 150,53
	548 – Ostatné nákl. na prev. činnosť	313 739,10	194 504,79
	549 – Manká a škody	0	398,39
Odpisy, rezervy a op. položky	551 1 – Odpisy majetkové od. vlastné	987 877,42	999 538,53
z prevádzkovej a finančnej činnosti a zúčtovanie čas. rozlíšenia	551 2 – Odpisy organizačné od. vlastné	25 517,70	22 534,43
	551 3 – Odpisy tepelné hospodárstvo	149 810,26	135 853,40
	551 31,40 – Odpisy z KT ŠR a EÚ	413 809,34	418 838,40
	551 4,5-Zostatková cena pri likvidácii	0	0
	553 – Tvorba ostatných rezerv	100 048,32	46 452,14
	558 – Tvorba ostatných rezerv – pohľadávky	0	53 959,68
	559 – Tvorba oprav. pol. z fin. čin.	0	0
Finančné náklady	562 – Úroky z úveru	24 939,33	16 773,28
	563 – Kurzové straty	19,32	23,23
	568 – Ostatné finančné náklady	51 587,23	49 831,68
Náklady na transfery a náklady z odvodu príjmov	584 1– Náklady na transfer - bežné	10 643 999,02	9 837 603,19
	584 2 – Náklady na transfer – kapit.	752 698,79	736 479,01
	585 – Náklady na transfer ostat. sub. VS	20 401,67	7 706,66
	586 1 – 3 Náklady na transfer iným sub.	1 515 825,07	1 515 979,65
	586 4 – Náklady na transfer RŠK	251 249	201 716,00
	587- náklady na ostatné transfery	1 764,85	123,73
Dane z príjmov	591 – Splatná daň z príjmov - zrážková	952,14	78,80
<b>Spolu</b>		<b>24 187 748,95</b>	<b>23 548 579,56</b>

Tabuľka č. 67: Výnosy - popis a výška významných položiek v €

Druh výnosov	Popis /číslo účtu a názov/	Suma k 31. 12. 2019	Suma k 31. 12. 2020
Tržby za vlastné výkony a tovar	602 – Tržby z predaja služieb	10 146,82	10 595,50
Daňové a colné výnosy a výnosy z poplatkov	632 – Daňové výnosy samosprávy z toho:	17 597 700,88	17 499 884,21
	Podielová daň	15 572 179,63	15 427 715,19
	Daň z ubytovania	23 903,40	16 058,40
	Daň za užívanie VP	191 492,52	31 715,48
	Daň z nehnuteľností	1 768 575,16	1 983 994,89
	Daň za psa	38 167,45	3 713,84
	633 – Výnosy z poplatkov z toho:	1 419 440,06	1 711 062,40
	Poplatok za odvoz KO	799 515,97	1 169 574,62
	Poplatok za uloženie odpadu na skládku	20 632,11	0
	Poplatok za znečistenie ovzdušia	10 494,20	11 225,00
	Poplatok za drobný stav. odpad	5 758,20	4 680,00
	Poplatok za parkovanie SMS	30 287,70	25 936,40
	Ostatné poplatky	552 751,88	499 646,38
Ostatné výnosy	641 – Tržby z predaj DN a DHM	225 356,08	414 949,44
	642 – Tržby z predaja materiálu	9 597,35	5 002,66
	644 -Zmluvné pokuty, penále a úroky..	6 357,78	19 586,36
	645 – Ostatné pokuty, penále a úroky	34 518,04	69 965,94
	646 – Výnosy z odpísaných pohľadávok	625,13	468,27
	648 – Ostatné výnosy v tom:	1 521 456,68	1 583 566,19
	Nájomné byty	152 004,54	151 715,89
	Nájomné nebyt. priestory, priem. park...	1 077 335,29	1 431 850,30
Zúčtovanie rezerv a opravných položiek	653 – Zúčtovanie ostat. rezerv	169 777,08	116 691,82
z prevádzkovej a finančnej činnosti	658 – Zúčtovanie opravných položiek	207 238,04	27 009,70
Finančné výnosy	662 – Úroky	6 549,32	519,37
	665 – Výnosy z dlhodob. fin. majetku	69 918,97	67 313,55
Výnosy z transferov a rozpočtových príjmov	693- Výnosy z BT zo ŠR	523 327,77	952 033,56
	694 - Výnosy z KT zo ŠR	579 478,53	581 137,91

	694 7 – Výnosy z KT zo ŠR - ZŠ	173 247,41	169 761,44
	697- Výnosy z BT mimo VS	248 383,82	7 499,35
	698- Výnosy z KT mimo VS	27 164,82	26 638,08
	699- Výnosy RO v tom:	2 114 469,73	1 715 609,62
	Vlastné príjmy ZŠ Nad Medzou	99 045,63	52 287,15
	Vlastné príjmy ZŠ Lipová	59 362,08	34 965,48
	Vlastné príjmy ZŠ Levočská	98 755,46	39 031,77
	Vlastné príjmy ZŠ Nejedlého	94 321,10	49 652,40
	Vlastné príjmy ZŠ Kožucha	114 986,74	63 254,80
	Vlastné príjmy ZŠ Komenského	65 973,69	40 184,42
	Vlastné príjmy ZŠ Hutnícka	73 975,92	37 719,62
	Vlastné príjmy ZUŠ	81 390,84	89 812,59
	Vlastné príjmy CVČ	24 055,04	16 329,75
	Vlastné príjmy SŠZ	432 535,01	378 672,29
	Vlastné príjmy domov dôchodcov	970 068,22	913 699,35
	<b>Spolu</b>	<b>24 944 754,31</b>	<b>24 979 295,37</b>

Celkové výnosy mesta v roku 2020 boli vykázané vo výške 24 979 295,37 Eur, čo predstavuje nárast výnosov oproti roku 2019 o 35 tis. Eur. Vyššie výnosy boli na dani z nehnuteľností, nárast o 215 tis. Eur a z poplatkov za odvoz komunálneho odpadu, nárast o 370 tis. Eur, a to vplyvom zmeny VZN - zvýšenie sadzieb u DzN a poplatku za odvoz KO. Výnosy z podielovej dane poklesli oproti roku 2019 vplyvom pandémie o 145 tis. Eur, tento pokles sa očakával na vyššej úrovni. Výnosy z miestnych daní za špecifické služby poklesli, a to vplyvom opatrení štátu na zamedzenie šírenia ochorenia COVID-19. Nekonal sa Spišský ani Vianočný trh, z ktorých má mesto každoročné príjmy v priemere okolo 150 tis. Eur. Poklesli aj výnosy z parkovania a za správne poplatky.

- *vývoj nákladov a výnosov za konsolidovaný celok*

Tabuľka č. 68: Náklady v roku 2020 za konsolidovaný celok

Účet	Názov účtu	Agregovaný stav nákladov 31. 12. 2020		Konsolidačné úpravy		Stav po konsolidácii k 31. 12. 2020	
		hlavná	podnikateľ.	hlavná	podnikateľ.	hlavná	podnikateľ.
	Náklady						
50x	Spotrebované nákupy	3 609 803,59	3 915 052,61	-612 652,13	-25 612,91	2 997 151,46	3 889 439,70
51x	Služby	5 469 334,55	2 169 012,79	-786 291,08	-747 760,55	4 683 043,47	1 421 252,24
52x	Osobné náklady	21 491 191,95	2 499 742,39	0,00	-45 525,32	21 491 191,95	2 454 217,07
53x	Dane a poplatky	171 919,45	52 200,18	-50 724,96	-4 824,18	121 194,49	47 376,00
54x	Ostat. náklady na prev. činnosť	731 821,61	120 257,56	-66,00	-97,39	731 755,61	120 160,17
55x	Odpisy, rezervy, opravné položky	2 460 509,78	235 419,21	-161,81	0,00	2 460 347,97	235 419,21
56x	Finančné náklady	103 330,77	6 950,44	0,00	0,00	103 330,77	6 950,44
57x	Ostatné mimoriadne náklady	0,00	0,00	0,00	0,00	0,00	0,00
58x	Náklady na transfery a z odvodu	14 015 217,86	11 194,87	-12 289 691,82	-199,68	1 725 526,04	10 995,19
59x	Spjatná a dodatočná daň z príjmov	496,07	9 491,59	0,00	0,00	496,07	9 491,59
	<b>Spolu :</b>	<b>48 053 625,63</b>	<b>9 019 321,64</b>	<b>-13 739 587,80</b>	<b>-824 020,03</b>	<b>34 314 037,83</b>	<b>8 195 301,61</b>

Náklady na hlavnú činnosť v rámci konsolidovaného celku sa v roku 2020 znížili o 772 tis. Eur oproti roku 2019, menej fin. prostriedkov sa použilo na nákup a spotrebu, na služby a transfery. Zníženie nákladov bolo spôsobené pandemiou, viaceré prevádzky fungovali v obmedzenom režime alebo vôbec. Uhrádzali sa len nevyhnutné prevádzkové náklady. Nárast miezd a odvodov do značnej miery ovplyvnilo odmeňovanie pedagogických zamestnancov.

V podnikateľskej činnosti bol nárast nižší, klesla spotreba, viac sa investovalo do služieb, o 294 tis. Eur sa zvýšili osobné náklady, čo súviselo s vyšším počtom zamestnancov.

**Tabuľka č. 69: Výnosy v roku 2020 za konsolidovaný celok**

Účet	Názov účtu	Agregovaný stav výnosov 31. 12. 2020		Konsolidačné úpravy		Stav po konsolidácii k 31. 12. 2020	
		hlavná	podnikateľ.	hlavná	podnikateľ.	hlavná	podnikateľ.
	<b>Tržby a výnosy</b>						
60x	Tržby za vlastné výkony a tovar	2 364 234,82	8 140 072,22	-18 744,07	-1 574 938,55	2 345 490,75	6 565 133,67
61x	Zmena stavu zásob	-403,34	-15 072,53	0,00	0,00	-403,34	-15 072,53
62x	Aktivácia	16 861,48	39 434,62	0,00	0,00	16 861,48	39 434,62
63x	Výnosy daňové a z poplatkov	19 210 946,61	0,00	-55 549,14	0,00	19 155 397,47	0,00
64x	Ostatné výnosy z prev. činnosti	2 312 717,52	577 307,08	-660 575,35	-4 201,28	1 652 142,17	573 105,80
65x	Zúčtov. rezerv a oprav. položiek	146 329,16	91 958,12	0,00	0,00	146 329,16	91 958,12
66x	Finančné výnosy	68 017,01	93,27	-58 800,00	0,00	9 217,01	93,27
69x	Výnosy z kapitál. a bežných transferov	25 468 867,83	4 883,52	-12 285 007,98	-4 883,52	13 183 859,85	0,00
	<b>S p o l u :</b>	<b>49 587 571,09</b>	<b>8 838 676,30</b>	<b>-13 078 676,54</b>	<b>-1 584 023,35</b>	<b>36 508 894,55</b>	<b>7 254 652,95</b>

Výnosy z hlavnej činnosti v roku 2020 zaznamenali oproti roku 2019 nárast o 57 tis. Eur, zvýšili sa výnosy z daní a poplatkov (194 tis. Eur), naopak tržby za vlastné výkony klesli o 654 tis. Eur. Výnosy ovplyvnilo aj použitie dotácií zo ŠR a od iných orgánov verejnej správy, ktorých objem bol v roku 2020 vyšší.

V podnikateľskej činnosti došlo k poklesu výnosov približne o 349 tis. Eur, dôvodom bola už spomínaná pandémia a opatrenia na zamedzenie šírenia ochorenia COVID-19.

**Tabuľka č. 70: Prehľad úprav nákladov a výnosov v roku 2020**

<b>Náklady 2020</b>	<b>Hlavná činnosť</b>	<b>Podnikateľská činnosť</b>	<b>Spolu</b>
Agregovaný výkaz	48 053 625,63	9 019 321,64	57 072 947,27
Konsolidovaný výkaz	34 314 037,83	8 195 301,61	42 509 339,44
<b>Rozdiel</b>	<b>13 739 587,80</b>	<b>824 020,03</b>	<b>14 563 607,83</b>
<b>Výnosy 2020</b>	<b>Hlavná činnosť</b>	<b>Podnikateľská činnosť</b>	<b>Spolu</b>
Agregovaný výkaz	49 587 571,09	8 838 676,30	58 426 247,39
Konsolidovaný výkaz	36 508 894,55	7 254 652,95	43 763 547,50
<b>Rozdiel</b>	<b>13 078 676,54</b>	<b>1 584 023,35</b>	<b>14 662 699,89</b>

Konsolidačné úpravy nákladov v hlavnej činnosti tvorili 13 740 tis. Eur, v podnikateľskej 824 tis. Eur. V rámci výnosov sa eliminovali vzájomné vzťahy v sume 13 079 tis. Eur za hlavnú činnosť a 1 584 tis. Eur za podnikateľskú činnosť. Za ostatné roky prepojenosť organizácii v rámci konsolidačného celku rastie. V roku 2020 sa to prejavilo hlavne v podnikateľskej činnosti, dôvodom je vznik novej obchodnej spoločnosti, ktorej činnosť je zameraná na konsolidovaný celok, čiastočne aj rast cien. V hlavnej činnosti došlo oproti roku 2019 k poklesu nákladov a výnosov, dôvodom bola pandémia a opatrenia na zamedzenie šírenia nákazlivej choroby.

**Tabuľka č. 71: Prehľad výsledkov hospodárenia za konsolidovaný celok**

Výsledok hospodárenia	Stavk 31. 12. 2015	Stavk 31. 12. 2016	Stavk 31. 12. 2017	Stavk 31. 12. 2018	Stavk 31. 12. 2019	Stavk 31. 12. 2020
Agregovaný výkaz	533 717,22	973 583,82	401 190,26	703 817,72	804 161,25	1 353 300,12
Konsolidovaný výkaz	533 717,22	973 583,82	401 190,26	703 860,68	804 118,29	1 254 208,06
Rozdiel	0,00	0,00	0,00	42,96	-42,96	-99 092,06

**Výsledok hospodárenia (VH) konsolidovaného celku** sa v roku 2020 oproti roku 2019 zvýšil o 549 tis. Eur. Po agregácii dosiahol čiastku 1 353 300,12 Eur. Konsolidačnými úpravami sa znížil o 99 092,06 Eur na sumu **1 254 208,06 Eur**.

Keďže v roku 2020 vznikli medzi mestom a obchodnými spoločnosťami transakcie, na základe ktorých došlo k medzivýsledku (s vplyvom na VH), tento medzivýsledok bolo potrebné eliminovať.

Vplyv na výsledok hospodárenia malo:

- vyplatenie dividend OS mestu v sume 58 800 Eur
- zisk OS z nezaradenej stavby v meste 20 227,20 Eur
- zisk OS zo zaradených stavieb v meste 20 226,67 Eur
- zníženie odpisov v meste vo výške zisku OS prepočítaného podľa doby odpisovania na obdobie od zaradenia do 31.12.2020, čo je čiastka 161,81 Eur.

## 10. Ostatné dôležité informácie

### 10.1 Prijaté granty a transfery

Príjmy predstavujú transfery zo štátneho rozpočtu, štátnych fondov, a to na prenesené kompetencie v oblasti školstva, na matričnú činnosť, stavebný úrad, školský úrad, ŠFRB, register obyvateľov, ochranu životného prostredia, na odpadové hospodárstvo, na prevádzkové výdavky zariadení v oblasti sociálnych služieb, na chránené pracoviská, na rodinné prídavky, na školské pomôcky, stravovanie pre deti, ktorých rodičia sú v hmotnej núdzi, na potraviny pre predškolákov a pre žiakov ZŠ a na projekty zvýšenia zamestnanosti.

Na financovanie zariadení, ktoré poskytujú sociálne služby a sú v zriaďovateľskej pôsobnosti mesta bolo zo štátneho rozpočtu poskytnutých podľa stupňa odkázanosti pre domov dôchodcov 1 065 480 Eur, čo je oproti roku 2019 nárast o 119 976 Eur. Dotáciu 21 600 Eur získala nocľaháreň Dom humanity na Tehelnej ulici, ktorú prevádzkuje mesto. V priebehu roka bola dotácia navýšená o 4 515 Eur.

Na financovanie odpadového hospodárstva bolo zo štátneho Environmentálneho fondu poskytnutých 317 726,88 Eur. Jedná sa o bývalý poplatok za uloženie odpadu na skládku, ktorý uhrádzal prevádzkovateľ skládky priamo mestu. Transfer je účelový a nie je možné ho použiť na iné účely ako je odpadové hospodárstvo, príp. podľa úrovne triedenia aj na zlepšenie životného prostredia.

Na úhradu výdavkov súvisiacich s opatreniami na zamedzenie šírenia nákazlivej choroby, na dezinfekčné prostriedky, ochranné prostriedky, rúška, na pomoc marginalizovaným skupinám, ale aj na výdavky súvisiace s testovaním obyvateľstva, boli mestu poukázané fin. prostriedky v sume viac ako 207 tis. Eur.

**Tabuľka č. 72: Prehľad prijatých bežných príspevkov, transferov a grantov v roku 2020**

P.č.	Poskytovateľ	Suma v Eur	Účel
1.	Okresný úrad, odbor školstva Košice - normatív	8 474 117,00	Výchovno-vzdelávací proces - normatív
2.	Okresný úrad, odbor školstva Košice - účelový	620 867,99	Výchovno-vzdelávací proces - účelové
3.	Okresný úrad, odbor školstva Košice - MŠ	66 583,00	Účelové na preškolškú výchovu
4.	Ministerstvo vnútra SR	81 168,46	Matričná činnosť
5.	Ministerstvo dopravy a výstavby SR	54 299,52	Výkon činnosti stavebného úradu
6.	Ministerstvo dopravy a výstavby SR	21 325,53	Výkon činnosti ŠFRB
7.	Ministerstvo dopravy a výstavby SR	1 606,78	Špecializovaný stavebný úrad
8.	Okresný úrad, odbor školstva Košice	53 041,00	Výkon činnosti školského úradu
9.	Ministerstvo vnútra SR	3 533,44	Výkon činnosti v oblasti ŽP
10.	Ministerstvo vnútra SR	12 439,22	Výkon činnosti v registri obyv. a evidencie
11.	Ministerstvo vnútra SR	32 394,84	Voľby do NR SR
12.	Štatistický úrad SR	53 900,00	Sčítanie obyvateľstva, domov, bytov
<b>Prenesené kompetencie celkom</b>		<b>9 475 276,78</b>	
1.	MPSVaR SR	1 065 480,00	Prevádzka Domova dôchodcov
2.	MPSVaR SR	26 114,74	Prevádzka útulku Dom humanity
3.	Ministerstvo vnútra SR	86 860,69	Terénna sociálna práca
4.	Ministerstvo vnútra SR	30 473,12	Komunitné centrum
6.	Úrad práce soc. vecí a rodiny	30 189,74	Chránené pracovisko, podpora zamest.
7.	Úrad práce soc. vecí a rodiny	14 390,60	Prídavky na deti
8.	Úrad práce soc. vecí a rodiny	593 574,00	Stravné pre deti v hmotnej núdzi
9.	Úrad práce soc. vecí a rodiny	9 163,20	Školské potreby pre deti v hmotnej núdzi
10.	Úrad práce soc. vecí a rodiny	89 533,43	Osobitný príjemca, dávky
11.	Úrad práce soc. vecí a rodiny	30 560,01	Osobitný príjemca, prídavky, pôrodné
12.	Úrad práce soc. vecí a rodiny	8 172,80	Osobitný príjemca, rodičovský príspevok
13.	Úrad práce soc. vecí a rodiny	5 531,93	Dobrovoľnícka činnosť, aktivácia
14.	Úrad práce soc. vecí a rodiny	489 122,29	Podpora udržania zamestnanosti v MŠ
15.	MPSVaR SR	5 600,00	Na zmiernenie nepriaznivej soc.situácie-požiar
<b>Transfery na soc. účely a podporu zamestnanosti</b>		<b>2 484 766,55</b>	

\*Údaje sú bez transferov a grantov v rozpočtových organizáciách.

**Tabuľka č. 73: Prehľad prijatých bežných príspevkov, transferov a grantov v roku 2020**

P.č.	Poskytovateľ	Suma v Eur	Účel
1.	Ministerstvo vnútra SR	102 592,17	Predprimárne vzdelávanie NP Prim MŠ - SŠZ
2.	MŠVVaŠ SR Metodicko-poradenské centrum	61 387,86	Projekt pomáhajúce profesie v edukácii žiakov
<b>Transfer pre školy a domov d. na bežné výdavky</b>		<b>163 980,03</b>	
1.	Košický samosprávny kraj	3 300,00	Trh ľudových remesiel
6.	Environmentálny fond	317 726,88	Poplatok za uloženie odpadov
3.	Dobrovoľná požiarová ochrana SR	1 400,00	Servis hasičskej techniky
4.	Iné granty	7 299,67	DOS, šport
5.	Ministerstvo vnútra SR	26 098,27	Ostrárenie spadnutého mosta
6.	Okresný úrad Košice	2 849,72	Vojnové hroby
7.	Ministerstvo vnútra SR	6 500,00	Výdavky na odstrán. požiar, oprava strechy, vybavenie
8.	Ministerstvo vnútra SR	4 645,63	Zmiernenie následkov - požiar Vilčurňa
9.	MIRRaI SR	5 320,00	COVID-19 zmiernenie dopadov pre marginal. skupiny
10.	MPSVaR SR	66 971,00	COVID-19 mimoriadne odmeny soc. služby I.vlna
11.	Ministerstvo vnútra SR	45 969,79	COVID-19 I. vlna pandémie
12.	Ministerstvo vnútra SR	82 588,75	COVID-19 II. vlna pandémie
13.	MPSVaR SR	6 360,00	COVID-19 výživové doplnky pre soc. zariadenia
<b>Ostatné transfery a granty celkom</b>		<b>577 029,71</b>	
<b>Bežné transfery a granty celkom</b>		<b>12 701 053,07</b>	

\*Údaje sú bez transferov a grantov v rozpočtových organizáciách

Príjmy z grantov a transferov mesta a RO sa v roku 2020 zvýšili o 1 921 482 Eur oproti roku 2019. V RO bol nárast 95 tis. Eur. Nárast zaznamenali transfery pre školstvo a sociálnu oblasť.

Tieto transfery majú najrýchlejšie tempo rastu. Z celkových bežných príjmov mesta tvoria transfery 37,5 %. Na jedného obyvateľa mesta pripadajú bežné transfery v sume 360 Eur.

## 10.2 Poskytnuté dotácie

Tabuľka č. 74: Prehľad poskytnutých dotácií ŠK

P.č.	Transfer športovým klubom združeným v RŠK	Poskytnutá dotácia rok 2020 v €
1.	Volejbalový klub Spišská Nová Ves, o.z.	8 783,00
2.	Hokejový klub Spišská Nová Ves	51 390,00
3.	Tenisový klub Spišská Nová Ves	2 651,00
4.	Športový klub STEZ Spišská Nová Ves	5 887,00
5.	Atletický športový klub Slávia pri Základnej škole Lipová ulica 13	1 871,00
6.	Cykloklub Schwabik	2 108,00
7.	Mestský šachový klub Spišská Nová Ves	464,00
8.	Futbalový klub NOVES Spišská Nová Ves	53 882,00
9.	Futbalový klub NOVES Spišská Nová Ves	200,00
10.	Futbalový klub NOVES Spišská Nová Ves	1 000,00
11.	Športový klub Iglovia, o.z.	331,00
12.	Športový klub Iglovia, o.z.	500,00
13.	Klub plávania Spišská Nová Ves	575,00
14.	Floorball club Young Arrows Spišská Nová Ves	7 511,00
15.	Karate Klub IGLOW, o.z.	5 935,00
16.	Športový klub basketbalu dievčat Spišská Nová Ves	8 270,00
17.	Športový klub FbK Kométa Spišská Nová Ves	5 815,00
18.	Športovo strelecký klub Rušňové depo Spišská Nová Ves	1 153,00
19.	Džudo klub Spišská Nová Ves	1 491,00
20.	Krasokorčuľarský klub Spišská Nová Ves	297,00
21.	Hockey club Spišská Nová Ves	3 032,00
22.	Stolnotenisový oddiel BBF Spišská Nová Ves	677,00
23.	Telovýchovná jednota Tatran Spišská Nová Ves	2 099,00
24.	BK 04 AC LB Spišská Nová Ves	34 660,00
25.	Lyžiarsky klub	634,00
	<b>Spolu:</b>	<b>201 216,00</b>

Mesto v roku 2020 neposkytlo žiadne dotácie svojim obchodným spoločnostiam v zmysle § 7 ods. 2 zákona č. 583/2004 Z. z. o rozpočtových pravidlách územnej samosprávy v platnom znení. Právnickým a fyzickým osobám podnikateľom, ktorí majú sídlo alebo trvalý pobyt na území mesta alebo poskytujú služby obyvateľom mesta, boli poskytnuté finančné prostriedky na základe VZN mesta č. 2/2020 o poskytovaní dotácií z rozpočtu mesta Spišská Nová Ves a to na podporu všeobecne prospešných služieb z rozpočtu kancelárie primátora a oddelenia sociálnych vecí.

Z rozpočtu kancelárie primátora boli poskytnuté transfery pre športové kluby združené v RŠK v čiastke 201 216 Eur. Rozpis je uvedený v nasledujúcej tabuľke. Ďalším organizáciám, združeniam a nadáciám boli poskytnuté fin. prostriedky v sume 12 300 Eur. Z rozpočtu oddelenia sociálnych vecí boli poskytnuté transfery v sume 9 700 Eur, z toho pre:

Spišskú katolícku charitu 2 300 Eur

- OZ SZPP klub detí 800 Eur

- Jednota dôchodcov 950 Eur
- SZZP, č. 2, 12, 13, 41, OR 3 150 Eur
- Katolícka jednota Slovenska 500 Eur
- Centrum nepočujúcich ANEPS 450 Eur
- Materské centrum dietka 600 Eur
- OZ Robinson 500 Eur
- Únia nevidiacich a slabozrakých ZO č. 35, 450 Eur

**Tabuľka č. 75: Dotácie poskytnuté ďalším organizáciám, združeniam, nadáciám mimo RŠK**

<b>P. č.</b>	<b>Transfer občan. združeniu, nadácii</b>	<b>v €</b>
1.	ClimBeer	700,00
2.	Človek a Umenie	400,00
3.	Človek a Umenie	800,00
4.	Človek a Umenie	800,00
5.	EPEUS	200,00
6.	Klub orientačného behu Čingov	500,00
7.	KONTRA	1 500,00
8.	Ideálna Mládežnícka Aktivita	200,00
9.	AFL projekt	600,00
10.	AFL projekt	500,00
11.	Občianske združenie Novoveská Huta	300,00
12.	Skate Ves	300,00
13.	Letecko-modelársky klub	500,00
14.	Odbor Klubu slovenských turistov AC Lokomotíva Bane Spišská Nová Ves	50,00
15.	FM MX	300,00
16.	Občianske združenie Život v meste, Spišská Nová Ves	800,00
17.	Slovenský zväz záhradkárov Okresný výbor Spišská Nová Ves	100,00
18.	ŠK Ferčkovce	1 500,00
	<b>Celkom:</b>	<b>10 050,00</b>

### 10.3 Významné investičné akcie v roku 2020

V roku 2020 sa mesto Spišská Nová Ves v oblasti dopravnej infraštruktúry zameralo v prvom rade na opravu povrchov chodníkov spojenú s realizáciou bezbariérových priechodov. Cieľom opráv chodníkov je vytvorenie v prvom rade hlavných trás pre chodcov zo sídlisk a významných častí mesta do centra mesta. Opravené tak boli chodníky na Tr. 1. Mája, Tkáčskej, Kolárskej, uliciach Stojan, Kalinčiaka, Mickiewicza, Čsl. Armády, Zvonárskej, J. Jánskeho a ďalšie.

V prípade parkovísk prebehla len rekonštrukcia parkoviska na ulici J. Wolkera, ktorej však hlavným cieľom bolo rozšírenie komunikácie vedúcej popri parkovisku, kde bolo vysoké riziko zrážok protiidúcich vozidiel. Na Jilemnického ulici, vnútrobloku J. Wolkera a ulici Čsl. armády boli zrealizované štrkové úpravy parkovacích plôch.

Pre zlepšenie bezpečnosti chodcov na chodníkoch boli opravené schody na Zimnej ulici a pri bytovom dome Filinského ulici, osadená bola nová lávka vo Ferčkovciach, zrealizovaná bola aj nová autobusová zastávka na Gorkého ulici a pribudol chodník k detskému ihrisku na sídlisku Západ. Na Starosaskej ulici po zrútení lávky pre peších bolo zabezpečené odstránenie spadnutej lávky a presmerovanie chodcov na existujúci most.



Z menších opráv sa vykonali výškové úpravy dažďových vpustí podľa potreby, opravy prepadnutých poklopov, každoročne sa realizuje aj bežná údržba miestnych komunikácií a chodníkov podľa aktuálnych potrieb, obnova dopravného značenia.

### **Rekonštrukcie a opravy chodníkov**

Popis: účelom rekonštrukcie je podstatné kvalitatívne zlepšenie frekventovaných chodníkov na základe požiadaviek mestských výborov a zabezpečenie bezpečnosti chodcov – užívateľov komunikácií pre peších.

V rámci rekonštrukcie chodníkov boli opravené / zrekonštruované chodníky na uliciach:

- Javorová ul. (realizácia prepojovacieho chodníka),
- Trieda 1. Mája,
- Tkáčska,
- Kolárska,
- Hutnícka (realizácia prístupového chodníka k detskému ihrisku),
- Kalinčiaka,
- Stojan,
- Mickiewicza,
- Čsl. Armády,
- Zvonárska,
- Levočská,
- Starosaská,
- Nábrežie Hornádu,

Celkovo sa zrekonštruovali chodníky o celkovej dĺžke cca. 2 500 m.

Celkové investičné náklady: cca. 250.000,- € s DPH

Fotodokumentácia:

**Obrázok č. 18: Rekonštrukcia – ul. Trieda 1. mája**



**Obrázok č. 19: Rekonštrukcia – Tkáčska ul.**



**Obrázok č. 20: Rekonštrukcia – Kolárska ul.**



**Obrázok č. 21: Rekonštrukcia – ul. Stojan**



**Obrázok č. 22: Rekonštrukcia - ul. Čsl. armády**



**Obrázok č. 23: Rekonštrukcia - Zvonárska ul.**



**Obrázok č. 24: Rekonštrukcia – Starosaská ul.**



**Obrázok č. 25: Rekonštrukcia – Nábřežie Hornádu**



### **Rekonštrukcia parkovísk**

*Popis:* V rámci zvyšovania bezpečnosti premávky a zlepšenia prístupu vodičov k svojim vozidlám bolo zrealizované parkovisko na sídlisku Mier – ul. J. Wolкера, kde výsledkom bolo rozšírenie komunikácie vedúcej popri parkovisku pre obojsmernú premávku, vyasfaltovanie parkovacích plôch, vybudovanie oporného múru s bezbariérovým vstupom na parkovisko /18 miest/.

*Celkové investičné náklady:* cca. 82.600,- € s DPH

Pre zlepšenie podmienok parkovania na veľkých odstavných plochách boli zrealizované nové štrkové podklady na Jilemnického ulici, ulici J. Wolкера a ulici Čsl. armády.

*Celkové investičné náklady:* cca. 11.100,- € s DPH

*Fotodokumentácia:*

**Obrázok č. 26: Rekonštrukcia – parkovisko na ul. J. Wolкера**

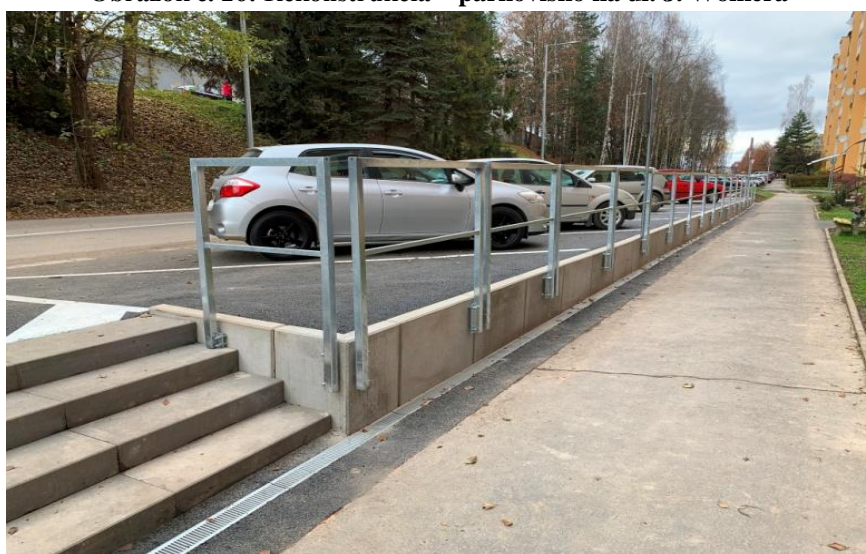

**Obrázok č. 27: Rekonštrukcia – parkovisko na ul. J. Wolкера**



**Obrázok č. 28: Rekonštrukcia – parkovisko na ul. Jilemnického**



**Obrázok č. 29: Rekonštrukcia – parkovisko na ul. Jilemnického**



## **Odstránenie spadnutej lávky – Starosaská ul.**

*Popis:* V mesiaci Júl došlo k zrúteniu lávky pre peších na Starosaskej ulici. Oddelenie výstavby a dopravy pripravilo technologický postup odstránenia lávky a následnú úpravu dopravného riešenia na susediacom moste tak aby vedeli po ňom prechádzať chodci a vozidlá súčasne.

*Celkové investičné náklady:* cca. 26.000,- € s DPH

*Fotodokumentácia:*

**Obrázok č. 30: Zrútenie lávky na Starosaskej ul.**



**Obrázok č. 31: Zrútenie lávky na Starosaskej ul.**



## **Osadenie lávky - Ferčekovce**

*Popis:* Na frekventovanom provizórnom priechoode cez potok Holubnica boli odstránené staré trámy a osadená nová lávka oceľovej konštrukcie, ktorá zvýšila bezpečnosť a komfort prechádzajúcich turistov a občanov mesta.

*Celkové investičné náklady:* cca. 20.000,- € s DPH

*Fotodokumentácia:*

**Obrázok č. 32: Osadenie lávky - Ferčekovce**



**Obrázok č. 33: Osadenie lávky - Ferčekovce**



## Údržba schodísk

Popis: Na základe požiadaviek príslušných mestských výborov boli zrealizované opravy schodísk na Zimnej ulici a pri bytovom dome Filinského ulice.

Celkové investičné náklady: cca. 5.5000,- € s DPH

Fotodokumentácia:

Obrázok č. 34: Údržba schodiska – Zimná ul.



Obrázok č. 35: Údržba schodiska – Filinského ul.



## Údržba miestnych komunikácií

Popis: V rámci údržby MK sa každoročne vykonávajú tieto činnosti - údržba a vysprávky miestnych komunikácií a chodníkov, obnova zvislého a vodorovného dopravného značenia, údržba zábradlí a mostov, údržba autoparkovísk, údržba a realizácia nových autobusových prístreškov, zimná údržba. V rámci tejto položky sa riešili aj menšie požiadavky občanov, resp. mestských výborov.

Celkové bežné náklady: cca. 700.000,- € s DPH

Fotodokumentácia:



Obrázok č. 36: Údržba miestnych komunikácií



Obrázok č. 37: Údržba miestnych komunikácií



## 10.4 Predpokladaný budúci vývoj činnosti

### Rekonštrukcia miestnych komunikácií

*Popis:* Po spracovaní projektovej prípravy a zabezpečení inžinierskej činnosti stavieb, bude začaté verejné obstarávanie pre zákazku Dopravné prepojenie ul. Starosaská s okružnou križovatkou pri OC NEO zóna. Na základe dlhoročných podnetov obyvateľov bude opravená komunikácia v Strážanskej hute. Pre zlepšenie dopravnej situácie je naplánované rozšírenie výjazdu z MK Hutnícka, odbočovací pruh pri železničnom priecestí na sídlisku Západ pri zabezpečovaní inžinierskej činnosti a zadaná obslužná komunikácia Rázusova (Emkobel - Billa) a. i..

*Predpokladané cenové náklady (2020):* cca 700 000 € s DPH

*Predpokladaný termín realizácie:* do 12/2022

*Fotodokumentácia technického stavu vyššie uvedených akcií:*

Obrázok č. 38: Prepojenie Lidl – Tesco



Obrázok č. 39: MK Strážanská Huta



Obrázok č. 40: Výjazd z Hutnickej ul.



### **Cyklotrasy**

Popis: Schválené spolufinancovanie projektov v oblasti dopravy z externých zdrojov sú rekonštrukcia a dobudovanie cyklotrasy Duklianska ul. po žel. Priecestie na sídlisku Západ I. s prepojením na žel. a autobusovú stanicu. Cyklochodník spájajúci Ferčekovce a Nov. Hutu, rekonštrukcia cyklotrasy za býv. kasárňami, cyklotrasa od žel. priecestia k sídlisku Západ I., príp. ďalšie úseky uvažovaných trás v rámci intravilánu mesta. Po ukončení projektovej prípravy prebehli procesy verejných obstarávaní a cieľom realizácie prác v r. 2021.

Žiadosť o schválenie spolufinancovania je súčasťou plánovaného projektu s názvom Ekologicky a bezpečne v Spišskej Novej Vsi a pozostáva z niekoľkých hlavných aktivít. Po ľavej strane Hornádu (z pohľadu toku rieky) vznikne nemotorová línia spoločný chodník pre peších a cyklistov. Ďalšia nemotorová línia počíta s vybudovaním lávky cez Hornád, treťou časťou je upokojovacia zóna „shared space“ – Banícke námestie. Nová lávka zabezpečí prepojenie s druhou stranou Hornádu pre peších a cyklistov. Tá prepojí dve husto obývané lokality a zároveň vytvorí ďalšiu spojnicu s centrom mesta. Lávka bude tiež pamiatkou na historický drevenú lávku, ktorá stála na tomto mieste v minulých storočiach, takže má význam aj z pohľadu uchovávanía historickej pamäti a rozvoja turizmu.

Celkové náklady schválených projektov: 1 400 000,00. EUR € s DPH (z toho externé financovanie „IROP“ 95 % nákladov)

Predpokladaný termín realizácie: do 12/2021

Fotodokumentácia technického stavu vyššie uvedených akcií:

Obrázok č. 41: Duklianska ul.



Obrázok č. 42: Cyklo. Ferčekovce – Nov. Huta



Obrázok č. 43: Cyklotrasy okolo bývalých kasární



### **Výstavba parkovísk**

*Popis:* V rámci zvyšovania počtu parkovacích miest a zlepšenia podmienok pre cestovanie, bola vypracovaná projektová dokumentácia pre parkovisko na Železničnej stanici. Na Javorovej ulici vznikla potreba riešiť v prvom rade prejazdnosť danou ulicou pre záchranné zložky a následne navýšením parkovacích miest. Parkovisko pred Materskou školou na Javorovej ulici dostane nový asfaltový povrch, čím sa zlepšia podmienky parkovania a odstráni sa prašnosť z pôvodného panelového parkoviska

*Predpokladané cenové náklady:* cca 340.000,00 € s DPH (konečné ceny budú vysúťažené vo verejnom obstarávaní)

*Predpokladaný termín realizácie:* do 10/2021

*Fotodokumentácia technického stavu vyššie uvedených akcií:*

Obrázok č. 44: Plocha pri vlakovej stanici ŽSR

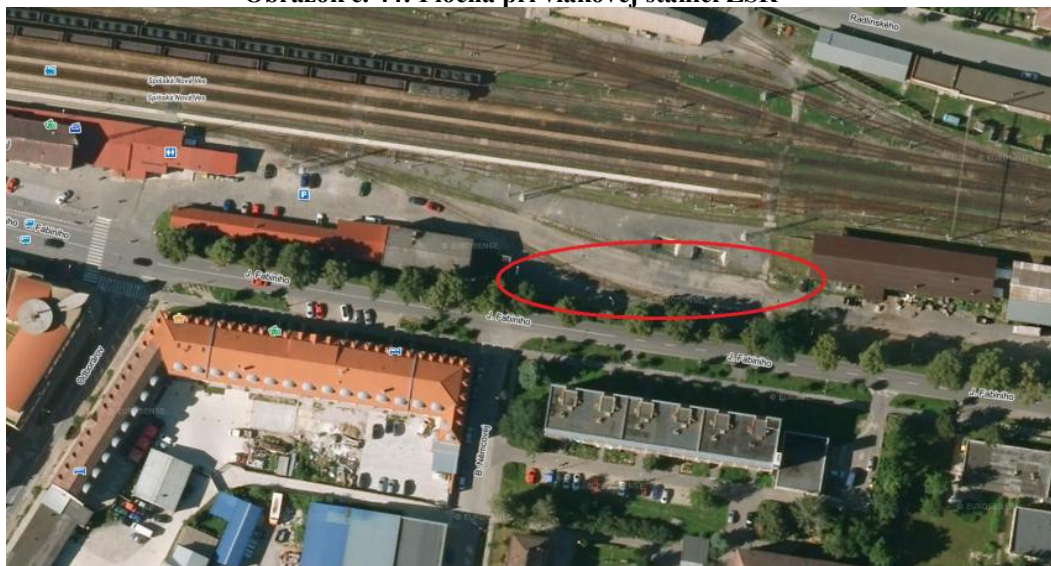

Obrázok č. 45: Javorová ul.



Obrázok č. 46: Parkovisko MŠ Nejedlého



### Výstavba a rekonštrukcie chodníkov

*Popis:* účelom rekonštrukcie je podstatné kvalitatívne zlepšenie frekventovaných chodníkov na základe požiadaviek mestských výborov a zabezpečenie bezpečnosti chodcov – užívateľov komunikácií pre peších. Plánuje sa s rekonštrukciou chodníka na uliciach Slovenská, Konrádová, Za Hornádom, Školská, Hutnícka, Štúrovo nábrežie, J. Matúšku, Muránska, Zámočnícka. V rámci rekonštrukcii chodníkov bude zrealizovaná taktiež oprava schodiska k 700-storočnici na sídlisku Tarča. Rozsah priebežne určiť podľa možností rozpočtu v rámci komisie výstavby.

*Predpokladané cenové náklady:* 472.000,00 € s DPH

*Predpokladaný termín realizácie:* do 11/2021

*Fotodokumentácia existujúceho stavu objektov:*

**Obrázok č. 47: Slovenská ul.**



**Obrázok č. 48: Konrádová ul.**



**Obrázok č. 49: ul. Za Hornádom**

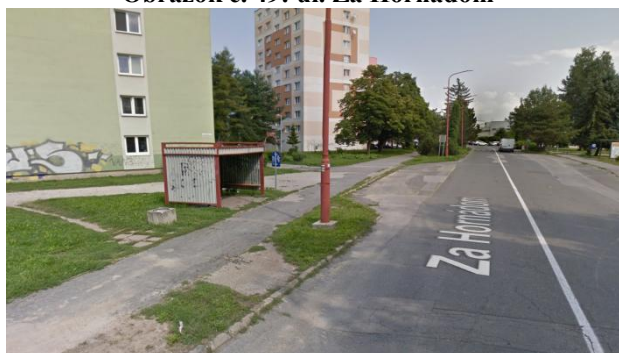

**Obrázok č. 50: Školská ul.**



**Obrázok č. 51: Hutnícka ul.**



Obrázok č. 52: Štúrovo nábrežie



Obrázok č. 53: ul. J. Matúšku



Obrázok č. 54: Schody k 700-storočnici

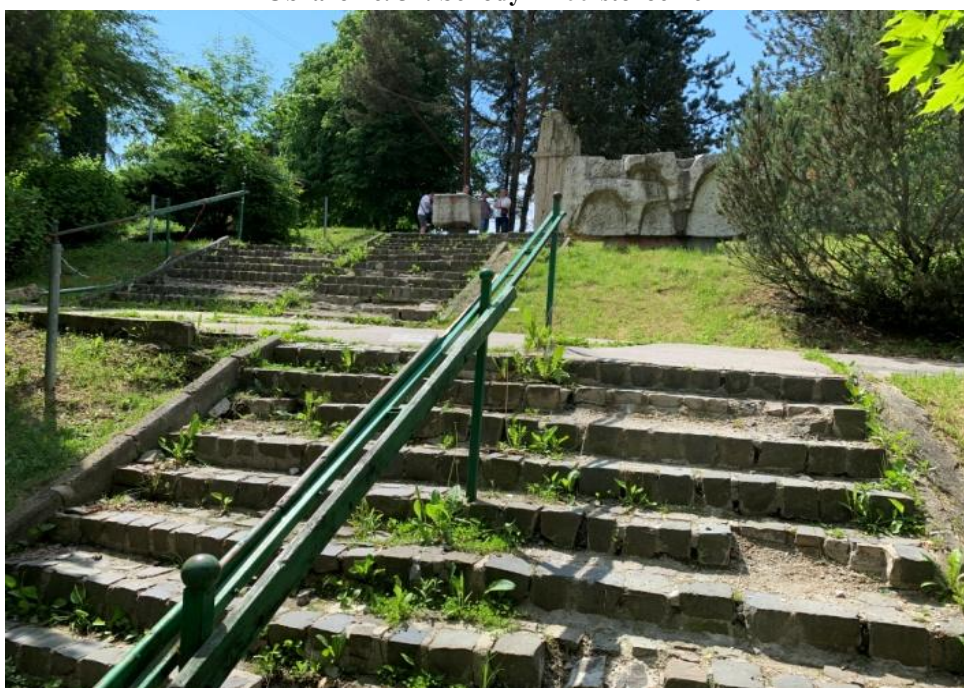

#### **Rekonštrukcia rozvodov ÚK a TV - EMKOBEL**

*Popis:* Zvyšovanie životnosti a účinnosti systému dodávky TÚV a vykurovania rekonštrukciou kotolní a rozvodov spoločnosti EMKOBEL. Postupná rekonštrukcia jednotlivých okruhov kotolní v rámci mesta. Na rok 2021 naplánovaná výmena v okruhu kotolne PK Mier 1 – I. ETAPA – výmena sekundárnych vykurovacích rozvodov a TÚV.

*Predpokladané cenové náklady:* cca 180.000,00 € s DPH (konečná cena bude vysúťažená vo verejnom obstarávaní)

*Predpokladaný termín realizácie:* do 11/2021

#### **Rekonštrukcia domova dôchodcov - evakuačný výťah**

*Popis:* Predmetom je prístavba vonkajšieho evakuačného výťahu. Existujúce výťahové šachty a kabíny neumožňujú premiestňovanie ležiacich klientov. Táto požiadavka vyplynula z prevádzkových a bezpečnostných potrieb zariadenia.

Predpokladané cenové náklady: cca 167.000,00 € s DPH (konečná cena bude vysúťažená vo verejnom obstarávaní)

Predpokladaný termín realizácie: do 11/2021

### **Rekonštrukcia zimného štadióna**

Popis: Predmetom je zastrešenie malej tréningovej haly s realizáciou novej trubkovnice, mantinelov a novej garáže pre rolbovňu.

Predpokladané cenové náklady: 842,00 € s DPH

Predpokladaný termín realizácie: do 10/2021

Fotodokumentácia existujúceho stavu:

**Obrázok č. 55: Zastrešenie malej tréningovej haly**

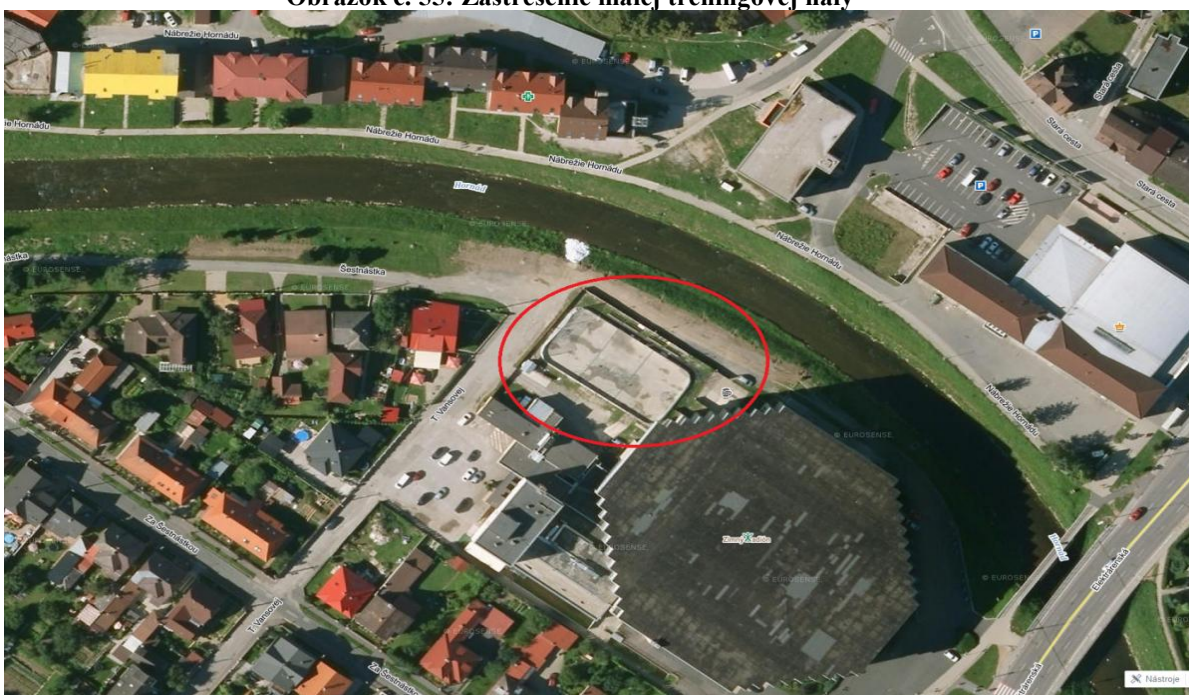

### **Rekonštrukcia atletického štadióna**

Popis: Predmetom je rekonštrukcia atletickej dráhy, kompletná rekonštrukcia za účelom vybudovania oválu o dĺžke 400 metrov so 6 dráhami vrátane športových sektorov pre atletické disciplíny.

Predpokladané cenové náklady: 1 100,00 € s DPH

Predpokladaný termín realizácie: do 12/2022

Fotodokumentácia existujúceho stavu:

Obrázok č. 56: Atletická dráha



### **Športový komplex – Plaváreň, Kúpalisko, Športová hala**

Popis: komplexná rekonštrukcia vzduchotechniky, ústredného kúrenia, technológie bazénov, požiarna ochrana, stavebné úpravy.

Predpokladané cenové náklady: 900 000 € s DPH

Predpokladaný termín realizácie: do 06/2022

### **Údržba miestnych komunikácií**

Popis: V rámci údržby MK sa každoročne vykonávajú tieto činnosti – údržba a vysprávkovanie miestnych komunikácií a chodníkov, obnova zvislého a vodorovného dopravného značenia, údržba zábradlí a mostov, údržba autoparkovísk, údržba autobusových prístreškov, zimná údržba, požiadavky mestských výborov.

Predpokladané cenové náklady: do 560.000,00 € s DPH

### **Realizácia nových stavieb – lávky pre peších**

Popis: 1. realizácia lávky na Starosaskej ulici – po zrušení lávky v r. 2020 bola začatá príprava projektovej dokumentácie na novú lávku. Lávka bude slúžiť výhradne pre peších s možnosťou zimnej údržby malo motorizáciou.

2. odstránenie lávky s havarijným stavom pri Zimnom štadióne a následná realizácia novej lávky

Predpokladané cenové náklady: 220 000 € s DPH

Predpokladaný termín realizácie: do 06/2022

Fotodokumentácia existujúceho stavu:



Obrázok č. 57: Starosaskej ul.



Obrázok č. 58: Rekonš. lávky pri Zimnom štadióne



## 10.5. Udalosti osobitného významu

Po skončení účtovného obdobia roku 2020 nastali pre mesto významné udalosti súvisiace s pokračujúcou pandémiou COVID-19, ktoré môžu mať negatívny vplyv aj na hospodárenie roku 2021, na rozsah realizovaných činností a rozvojové programy mesta.

V prvých mesiacoch 2021 sa začali uplatňovať prísnejšie opatrenia, sprísnený bol zákaz vychádzania a zrušené boli viaceré výnimky, ktoré platili v závere roka. Nariadená bola práca z domu pre všetkých, ktorí z domu pracovať môžu. V dňoch 18. až 26. januára sa konalo skriningové plošné testovanie na ochorenie COVID-19 na celom území Slovenska. Otestovaných bolo 2 949 tis. ľudí. V našom meste sa testovanie konalo v dňoch 23. a 24. 1. 2021. Na zabezpečení plynulého chodu sa významnou mierou podieľalo mesto, či už poskytnutím priestorov, vybavenia, ale aj zamestnancov. Na území mesta vzniklo viacero odberových miest tzv. MOM na výkon testovania na ochorenie spôsobené koronavírusom formou antigénových testov. Jedno zriadila mestská obchodná spoločnosť MEPOS s. r. o., r. s. p. v priestoroch Multicentra na Nábřeží Hornádu 14, testovanie sa zabezpečilo aj v priestoroch komunitného centra v miestnej časti Vilčurňa. Náklady spojené s testovaním v roku 2021 refundoval štát v sume 150 870 Eur. Vzhľadom na pokračujúcu pandémiu aj v roku 2021 sa očakávajú nižšie príjmy z podielových daní, ale aj z miestnych daní a poplatkov, z predaja služieb, z príjmov z prenájmov. Poslanci MsZ pre rok 2021 schválili, ako pomoc podnikateľom, oslobodenie od platenia dane za užívanie letných terás, čo bude mať za následok pokles daňových príjmov. Znížené príjmy budú z titulu 50 % úľavy na nájomnom pre podnikateľov, ktorí sú nájomníkmi mestských priestorov a ich prevádzka bola rozhodnutím štátu zatvorená, tak ako v roku 2020. Výpadok príjmov bude aj z titulu zrušenia Spišského trhu a z parkovného, a to z dôvodu pandémie a následne aj z dôvodu rekonštrukcie cesty KSK č. III/3244 v časti od hlavnej križovatky po železničné priecestie na sídlisko Západ. Prístup na platené parkovisko pri pošte je tak obmedzený. Nižšie príjmy mesta v roku 2021 môžu negatívne ovplyvniť plynulé financovanie záväzkov, príp. pozastavenie realizácie niektorých plánovaných investičných zámerov v konsolidovanom celku.

V obchodných spoločnostiach mesta nebol z titulu pandémie zaznamenaný výrazný pokles tržieb, okrem OS Lesy mesta Spišská Nová Ves, s. r. o., kde strata presiahla 329 tis. Eur. Pod záporný hospodársky výsledok sa podpísal nestabilný trh s drevom, pokles cien dreva v roku 2020 a taktiež zníženie ročného objemu ťažby. Neustále sa znižujúci objem ťažby si vyžaduje prijať opatrenia smerujúce k diverzifikácii lesného hospodárstva, ale najmä k diverzifikácii príjmov spoločnosti. V čase zverejnenia konsolidovanej výročnej správy bola MsZ schválená majetková účasť mestskej obchodnej spoločnosti v obchodnej spoločnosti PALAGRO, spol. s. r.o., ktorá by mala zabezpečiť prepojenie lesného hospodárstva s poľnohospodárskou výrobou.

Znížené výnosy v príspevkových organizáciách sa predpokladajú aj v roku 2021, hlavne z dôvodu obmedzení v oblasti kultúry (MKC) a športu (STEZ). Výpadok vlastných tržieb príspevkových organizácií, v snahe zachovať chod prevádzok, bude musieť nahradiť zriaďovateľ. Pokles tržieb sa naopak nepredpokladá v ZOO, kde charakter činnosti umožňuje mať otvorenú prevádzku počas plánovaného obdobia.

Konsolidujúca účtovná jednotka, mesto Spišská Nová Ves, zvažila všetky potenciálne dopady pandémie na hlavnú aj podnikateľskú činnosť a dospela k záveru, že tieto dopady nemajú významný vplyv na schopnosť nepretržite pokračovať v činnosti, a to vo všetkých subjektoch konsolidovaného celku.

## 10. 6 Významné riziká a neistoty, ktorým je účtovná jednotka vystavená

V roku 2020 Mesto Spišská Nová Ves vstúpilo, resp. pokračovalo v už začatých súdnych sporoch, v ktorých vystupuje na strane žalovaného.

Mesto Spišská Nová Ves bolo v r. 2019 žalovaným na základe podania žalobcu – TRADE REALEX s.r.o., a to v konaní vedenom na Okresnom súde Spišská Nová Ves pod sp. zn. 1C/113/2011 o zaplatenie 16.643,50 Eur z titulu bezdôvodného obohatenia získaného plnením bez právneho dôvodu, pričom konanie sa týka prijímania nájomného za byty v bytovom dome na ul. Sadová 1 po tom, čo už žalovaný nebol vlastníkom tejto nehnuteľnosti. Mesto podalo námietku premlčania, o ktorej súd rozhodol vydaním medzitýmneho rozsudku. Proti tomuto rozsudku Mesto Spišská Nová Ves podalo odvolanie, o ktorom rozhodol Krajský súd v Košiciach vydaním Uznesenia dňa 9. 2. 2017, ktorým medzitýmny rozsudok zrušil a vec vrátil súdu prvej inštancie na ďalšie konanie. Na základe Uznesenia Okresného súdu Spišská Nová Ves zo dňa 14. 9. 2017 bolo nariadené vypracovanie znaleckého posudku. Rozsudkom Okresného súdu Spišská Nová Ves zo dňa 8. 2. 2019 bola žaloba zamietnutá. Proti uvedenému rozsudku podal žalobca odvolanie a konanie pokračovalo na Krajskom súde v Košiciach. Krajský súd v Košiciach potvrdil rozsudok Okresného súdu Spišská Nová Ves, ktorý následne rozsudkom žalobu zamietol. Rozsudok nadobudol právoplatnosť dňa 9. 3. 2020.

Mesto vystupuje na strane žalovaného aj v konaní o náhradu škody vo výške 20.876,- Eur s prísl. vedenom na Okresnom súde v Spišskej Novej Vsi pod sp. zn.: 7C/280/2016, a to na základe žaloby zo dňa 14. 11. 2016, ktorou žalobkyňa žiada, aby súd z titulu nároku na náhradu škody zaviazal žalovaného k zaplateniu sumy 4.151,- Eur titulom bolestného a sumy 16.725,- Eur titulom sťaženia spoločenského uplatnenia, keďže cestou po ul. Nábřežie Hornádu po tom, čo prechádzala betónovým panelovým chodníkom vo vlastníctve žalovaného, sa aj napriek pomalej a opatrnej chôdzi potkla o vyvýšený betónový panel, v dôsledku čoho spadla a utrpela zlomeninu stehennej kosti ľavej nohy, zlomeninu horného konca ramennej kosti vľavo a podvrhnutie krčnej a bedrovej chrbtice. Mesto dňa 15. 11. 2019 predložilo súdu vypracovaný znalecký posudok. Okresný súd Spišská Nová Ves rozsudkom zo dňa 5. 2. 2020 žalobu zamietol. Žalobkyňa podala voči rozsudku Okresného súdu Spišská Nová Ves odvolanie. Konanie pokračuje na Krajskom súde v Košiciach.

V roku 2019 bola na Mesto Spišská Nová Ves podaná žaloba o zaplatenie sumy 3 896,71 Eur s prísl. z titulu bezdôvodného obohatenia mesta. Žalobkyňa je spoluvlastníčkou pozemkov, ktoré dlhodobo užíva mesto, pričom sa na týchto pozemkoch nachádzajú stavby (chodníky) vo vlastníctve mesta a verejné priestranstvo. Proti platobnému rozkazu žalobkyne podalo mesto odpor. Platobný rozkaz bol týmto zrušený a vo veci bolo nariadené súdne konanie

pod sp. zn. 9C/18/2019. Okresný súd Spišská Nová Ves rozsudkom zo 16. 7. 2019 žalobu zamietol. Proti rozsudku sa žalobkyňa odvolala a konanie pokračuje na Krajskom súde v Košiciach.

Na základe žaloby o odstránenie nehnuteľnosti prebieha súdne konanie, v ktorom na strane žalovaného vystupuje Mesto Spišská Nová Ves a spoločnosť Východoslovenská distribučná a.s.. Žalobou žalobcovia požadujú, aby bola na náklady žalovaných odstránená stavba - VN 22 KV prípojka; trafostanica 22/0,4 Kv; NN 0,4 Kvb kabel. sieť postavená na pozemku žalobcov parc. č. 1094/3. V danej veci sa uskutočnili viaceré súdne pojednávania, ktorých predmetom bolo preukázanie skutočností, že stavba - trafostanica bola postavená na predmetnom pozemku v súlade so stavebným povolením a bola právoplatne skolaudovaná. Okresný súd Spišská Nová Ves rozsudkom zo dňa 12. 3. 2020 rozhodol, že žalobu proti mestu a Východoslovenskej distribučnej a.s. zamietla. Žalobcovia podali voči rozsudku Okresného súdu Spišská Nová Ves odvolanie. Konanie pokračuje na Krajskom súde v Košiciach.

Vypracovali: vedúci oddelení MsÚ  
V Spišskej Novej Vsi: 16. 8. 2021

Štatutárny orgán:

Ing. Pavol Bečarik  
primátor mesta

### **Zoznam príloh**

1. Súvaha Úč ROPO SFOV 1-01 za rok 2020
2. Výkaz ziskov a strát Úč ROPO SFOV 2-01 za rok 2020
3. Poznámky k individuálnej účtovnej závierke za rok 2020
4. Konsolidovaná súvaha Úč ROPO OV 1-01 za rok 2020
5. Konsolidovaný výkaz ziskov a strát Úč ROPO OV 2-01 za rok 2020
6. Poznámky ku konsolidovanej účtovnej závierke za rok 2020
7. Správa nezávislého audítora z overenia individuálnej účtovnej závierky
8. Správa nezávislého audítora z overenia konsolidovanej účtovnej závierky

**EKONAUDIT SERVICES, s.r.o.**, Nálepková 47, Smižany 053 11, IČO: 43 787 304, zapísaná v  
Obchodnom registri Okresného súdu Košice I, oddiel: Sro, vložka č.26015/V, č. licencie SKAÚ: 318

---

**SPRÁVA NEZÁVISLÉHO AUDÍTORA O OVERENÍ  
INDIVIDUÁLNEJ ÚČTOVNEJ ZÁVIERKY KU 31.12.2020  
MESTA SPIŠSKÁ NOVÁ VES, RADNIČNÉ NÁMESTIE 7,  
SPIŠSKÁ NOVÁ VES 052 01, IČO: 00329614**

---

# SPRÁVA NEZÁVISLÉHO AUDÍTORA

## pre štatutárny orgán a obecné zastupiteľstvo mesta Spišská Nová Ves

### *Správa z auditu účtovnej závierky*

#### **Názor audítora**

Uskutočnili sme audit individuálnej účtovnej závierky mesta Spišská Nová Ves (ďalej „mesto“), ktorá obsahuje súvahu k 31. decembru 2020, výkaz ziskov a strát za rok končiaci sa k uvedenému dátumu, a poznámky, ktoré obsahujú súhrn významných účtovných zásad a účtovných metód.

**Podľa nášho názoru individuálna účtovná závierka poskytuje pravdivý a verný obraz finančnej situácie mesta k 31. decembru 2020 a výsledku jeho hospodárenia za rok končiaci sa k uvedenému dátumu podľa zákona č. 431/2002 Z .z. o účtovníctve v znení neskorších predpisov (ďalej len „zákon o účtovníctve“).**

#### **Základ pre názor audítora**

Audit sme vykonali podľa medzinárodných audítorských štandardov. Naša zodpovednosť, podľa týchto štandardov, je uvedená v odseku Zodpovednosť audítora za audit účtovnej závierky. Od Mesta sme nezávislí podľa ustanovení zákona č. 423/2015 o štatutárnom audite a o zmene a doplnení zákona č. 431/2002 Z. z. o účtovníctve v znení neskorších predpisov (ďalej len „zákon o štatutárnom audite“) týkajúcich sa etiky, vrátane Etického kódexu audítora, relevantných pre náš audit účtovnej závierky, splnili sme aj ostatné požiadavky týchto ustanovení týkajúcich sa etiky. Sme presvedčení, že audítorské dôkazy, ktoré sme získali poskytujú dostatočný a vhodný základ pre náš názor.

#### **Iné skutočnosti**

Mesto vyhodnotilo ekonomické, finančné a sociálne dopady krízy spôsobenej pandemiou COVID – 19. Menšími zmenami vo výdavkovej oblasti a prijatím finančnej výpomoci zo strany štátu, nedošlo k významnému ovplyvneniu finančnej situácie mesta.

#### **Zodpovednosť štatutárneho orgánu - primátor mesta za účtovnú závierku**

Štatutárny orgán je zodpovedný za zostavenie tejto účtovnej závierky tak, aby poskytovala pravdivý a verný obraz v zmysle zákona o účtovníctve, zodpovedá za tie interné kontroly, ktoré považuje za potrebné na zostavenie účtovnej závierky, ktorá neobsahuje významné nesprávnosti, či už v dôsledku podvodu alebo chyby.

Pri zostavovaní účtovnej závierky je štatutárny orgán zodpovedný za zhodnotenie schopnosti mesta nepretržite pokračovať vo svojej činnosti, za opísanie skutočností týkajúcich sa nepretržitého pokračovania v činnosti, ak je to potrebné, a za použitie predpokladu nepretržitého pokračovania v činnosti v účtovníctve.

Štatutárny orgán je ďalej zodpovedný za dodržiavanie povinností podľa Zákona č. 583/2004 Z. z. o rozpočtových pravidlách územnej samosprávy a o zmene a doplnení niektorých zákonov v platnom znení (ďalej len „zákon o rozpočtových pravidlách“).

### **Zodpovednosť audítora za audit účtovnej závierky**

Našou zodpovednosťou je získať primerané uistenie, či účtovná závierka ako celok neobsahuje významné nesprávnosti, či už v dôsledku podvodu alebo chyby, a vydať správu audítora, vrátane názoru. Primerané uistenie je uistenie vysokého stupňa, ale nie je zárukou toho, že audit vykonaný podľa medzinárodných audítorských štandardov vždy odhalí významné nesprávnosti, ak také existujú. Nesprávnosti môžu vzniknúť v dôsledku podvodu alebo chyby a za významné sa považujú vtedy, ak by sa dalo odôvodnene očakávať, že jednotlivo alebo v súhrne by mohli ovplyvniť ekonomické rozhodnutia používateľov, uskutočnené na základe tejto účtovnej závierky.

Súčasťou auditu je aj overenie dodržiavania povinností *Mesta* podľa požiadaviek zákona o rozpočtových pravidlách a v rozsahu, v ktorom zákon o rozpočtových pravidlách ukladá audítorovi toto overenie vykonať.

V rámci auditu uskutočneného podľa medzinárodných audítorských štandardov, počas celého auditu uplatňujeme odborný úsudok a zachovávame profesionálny skepticizmus. Okrem toho:

- Identifikujeme a posudzujeme riziká významnej nesprávnosti účtovnej závierky, či už v dôsledku podvodu alebo chyby, navrhujeme a uskutočňujeme audítorské postupy reagujúce na tieto riziká a získavame audítorské dôkazy, ktoré sú dostatočné a vhodné na poskytnutie základu pre náš názor. Riziko neodhalenia významnej nesprávnosti v dôsledku podvodu je vyššie ako toto riziko v dôsledku chyby, pretože podvod môže zahŕňať tajnú dohodu, falšovanie, úmyselné vynechanie, nepravdivé vyhlásenie alebo obídenie internej kontroly.
- Oboznamujeme sa s internými kontrolami relevantnými pre audit, aby sme mohli navrhnúť audítorské postupy vhodné za daných okolností, ale nie za účelom vyjadrenia názoru na efektívnosť interných kontrol *Mesta*.
- Hodnotíme vhodnosť použitých účtovných zásad a účtovných metód a primeranosť účtovných odhadov a uvedenie s nimi súvisiacich informácií, uskutočnené štatutárnym orgánom.
- Robíme záver o tom, či štatutárny orgán vhodne v účtovníctve používa predpoklad nepretržitého pokračovania v činnosti a na základe získaných audítorských dôkazov záver o tom, či existuje významná neistota v súvislosti s udalosťami alebo okolnosťami, ktoré by mohli významne spochybniť schopnosť *Mesta* nepretržite pokračovať v činnosti. Ak dospejeme k záveru, že významná neistota existuje, sme povinní upozorniť v našej správe audítora na súvisiace informácie uvedené v účtovnej závierke alebo, ak sú tieto informácie nedostatočné, modifikovať svoj názor. Naše závery vychádzajú z audítorských dôkazov získaných do dátumu vydania našej správy audítora.
- Hodnotíme celkovú prezentáciu, štruktúru a obsah účtovnej závierky vrátane informácií v nej uvedených, ako aj to, či účtovná závierka zachytáva uskutočnené transakcie a udalosti spôsobom, ktorý vedie k ich vernému zobrazeniu.

### **Správy k ďalším požiadavkám zákonov a iných právnych predpisov**

#### ***Správa k informáciám, ktoré sa uvádzajú vo výročnej správe***

Mesto ako zostavovateľ konsolidovanej účtovnej závierky zostavuje výročnú správu ku konsolidovanej účtovnej závierke. Audit konsolidovanej výročnej správy bude vykonaný súčasne s auditom konsolidovanej účtovnej závierky.

**Správa z overenia dodržiavania povinností mesta podľa požiadaviek zákona o rozpočtových pravidlách**

Na základe overenia dodržiavania povinností podľa požiadaviek zákona o rozpočtových pravidlách, platných v SR pre územnú samosprávu v znení neskorších predpisov konštatujeme, že mesto konalo v súlade s požiadavkami zákona o rozpočtových pravidlách. Stav vykazaného dlhu a návratných zdrojov podľa nášho overenia je zhodný so stavom v účtovnej závierke. Nebolo zistené nedodržiavanie pravidiel používania návratných zdrojov financovania a celková suma dlhu návratných zdrojov financovania je pod požadovanou zákonnou hranicou. Stav záväzkov po lehote splatnosti neprekračuje povolenú hranicu k bežným príjmom predchádzajúceho rozpočtového roka.

V Spišskej Novej Vsi, dňa 13. mája 2021

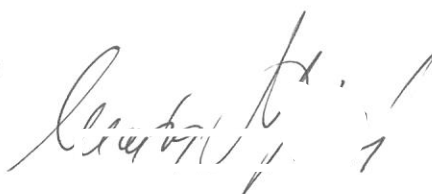

EKONAUDIT SERVICES, s.r.o.  
č. licencie SKAU: 318



Ing. Marta Sýkorová  
zodpovedná audítorka  
č. dekrétu: 400

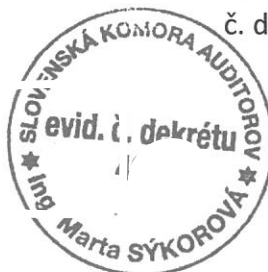

**EKONAUDIT SERVICES, s.r.o.**, Nálepkova 47, Smižany 053 11, IČO: 43 787 304,  
zapísaná v Obchodnom registri Okresného súdu Košice I, oddiel: Sro, vložka č.26015/V, č.  
licencie SKAÚ: 318

---

**SPRÁVA NEZÁVISLÉHO AUDÍTORA  
O OVERENÍ KONSOLIDOVANEJ ÚČTOVNEJ ZÁVIERKY KU 31.12.2020  
A KONSOLIDOVANEJ VÝROČNEJ SPRÁVY ZA ROK 2020  
MESTA SPIŠSKÁ NOVÁ VES, RADNIČNÉ NÁMESTIE 7,  
SPIŠSKÁ NOVÁ VES 052 01, IČO: 00329614**

---



# SPRÁVA NEZÁVISLÉHO AUDÍTORA

## pre štatutárny orgán a mestské zastupiteľstvo mesta Spišská Nová Ves

### Správa z auditu konsolidovanej účtovnej závierky a konsolidovanej výročnej správy

#### **Názor audítora**

Uskutočnili sme audit konsolidovanej účtovnej závierky účtovnej jednotky verejnej správy, ktorú za konsolidovaný celok zostavila konsolidujúca účtovná jednotka, mesta Spišská Nová Ves, ktorá obsahuje konsolidovanú súvahu k 31. decembru 2020, konsolidovaný výkaz ziskov a strát za rok končiaci sa k uvedenému dátumu, a poznámky, ktoré obsahujú súhrn významných účtovných zásad a účtovných metód. Súčasne sme overili konsolidovanú výročnú správu mesta zostavenú za rok 2020.

**Podľa nášho názoru, priložená konsolidovaná účtovná závierka poskytuje pravdivý a verný obraz konsolidovanej finančnej situácie konsolidovaného celku k 31. decembru 2020 a konsolidovaného výsledku hospodárenia za rok končiaci sa k uvedenému dátumu podľa zákona č. 431/2002 Z. z. o účtovníctve v znení neskorších predpisov (ďalej len „zákon o účtovníctve“).**

#### **Základ pre názor audítora**

Audit sme vykonali podľa medzinárodných audítorských štandardov. Naša zodpovednosť podľa týchto štandardov je uvedená v odseku Zodpovednosť audítora za audit konsolidovanej účtovnej závierky. Od mesta Spišská Nová Ves sme nezávislí podľa ustanovení zákona č. 423/2015 o štatutárnom audite a o zmene a doplnení zákona č. 431/2002 Z. z. o účtovníctve v znení neskorších predpisov (ďalej len „zákon o štatutárnom audite“) týkajúcich sa etiky, vrátane Etického kódexu audítora, relevantných pre náš audit účtovnej závierky a splnili sme aj ostatné požiadavky týchto ustanovení týkajúcich sa etiky. Sme presvedčení, že audítorské dôkazy, ktoré sme získali, poskytujú dostatočný a vhodný základ pre náš názor.

#### **Iné skutočnosti**

Pandémiiu COVID-19 nepriaznivo ovplyvnila celospoločenskú situáciu avšak nemala podstatný vplyv na hospodárenie mesta a spriaznených účtovných jednotiek.

#### **Zodpovednosť štatutárneho orgánu za konsolidovanú účtovnú závierku**

Štatutárny orgán mesta Spišská Nová Ves, ktorá je konsolidujúcou jednotkou v rámci konsolidovaného celku, je zodpovedný za zostavenie konsolidovanej účtovnej závierky podľa zákona o účtovníctve a za tie interné kontroly, ktoré považuje za potrebné na zostavenie konsolidovanej účtovnej závierky, ktorá neobsahuje významné nesprávnosti, či už v dôsledku podvodu alebo chyby. Pri zostavovaní konsolidovanej účtovnej závierky je štatutárny orgán zodpovedný za zhodnotenie schopnosti konsolidovaného celku nepretržite pokračovať vo svojej činnosti, za opísanie skutočností týkajúcich sa nepretržitého pokračovania v činnosti, ak je to potrebné a za použitie predpokladu nepretržitého pokračovania v činnosti v účtovníctve.

#### **Zodpovednosť audítora za audit konsolidovanej účtovnej závierky**

Našou zodpovednosťou je získať primerané uistenie, či konsolidovaná účtovná závierka ako celok neobsahuje významné nesprávnosti, či už v dôsledku podvodu alebo chyby a vydať správu audítora, vrátane názoru. Primerané uistenie je uistenie vysokého stupňa, ale nie je zárukou toho, že audit vykonaný podľa medzinárodných audítorských štandardov vždy odhalí významné nesprávnosti, ak také existujú.

Nesprávnosti môžu vzniknúť v dôsledku podvodu alebo chyby a za významné sa považujú vtedy, ak by sa dalo odôvodnene očakávať, že jednotlivo alebo v súhrne by mohli ovplyvniť ekonomické rozhodnutia používateľov, uskutočnené na základe tejto konsolidovanej účtovnej závierky.

V rámci auditu uskutočneného podľa medzinárodných audítorských štandardov, počas celého auditu uplatňujeme odborný úsudok a zachováваме profesionálny skepticizmus. Okrem toho:

- Identifikujeme a posudzujeme riziká významnej nesprávnej konsolidovanej účtovnej závierky, či už v dôsledku podvodu alebo chyby, navrhujeme a uskutočňujeme audítorské postupy reagujúce na tieto riziká a získavame audítorské dôkazy, ktoré sú dostatočné a vhodné na poskytnutie základu pre náš názor. Riziko neodhalenia významnej nesprávnej v dôsledku podvodu je vyššie ako toto riziko v dôsledku chyby, pretože podvod môže zahŕňať tajnú dohodu, falšovanie, úmyselné vynechanie, nepravdivé vyhlásenie alebo obídenie internej kontroly.
- Oboznamujeme sa s internými kontrolami relevantnými pre audit, aby sme mohli navrhnúť audítorské postupy vhodné za daných okolností, ale nie za účelom vyjadrenia názoru na efektívnosť interných kontrol konsolidovaného celku.
- Hodnotíme vhodnosť použitých účtovných zásad a účtovných metód a primeranosť účtovných odhadov a uvedenie s nimi súvisiacich informácií, uskutočnené štatutárnym orgánom.
- Robíme záver o tom, či štatutárny orgán vhodne v účtovníctve používa predpoklad nepretržitého pokračovania v činnosti a na základe získaných audítorských dôkazov záver o tom, či existuje významná neistota v súvislosti s udalosťami alebo okolnosťami, ktoré by mohli významne spochybníť schopnosť konsolidovaného celku nepretržite pokračovať v činnosti. Ak dospejeme k záveru, že významná neistota existuje, sme povinní upozorniť v našej správe audítora na súvisiace informácie uvedené v účtovnej závierke alebo, ak sú tieto informácie nedostatočné, modifikovať náš názor. Naše závery vychádzajú z audítorských dôkazov získaných do dátumu vydania našej správy audítora.
- Hodnotíme celkovú prezentáciu, štruktúru a obsah konsolidovanej účtovnej závierky vrátane informácií v nej uvedených, ako aj to, či konsolidovaná účtovná závierka zachytáva uskutočnené transakcie a udalosti spôsobom, ktorý vedie k ich vernému zobrazeniu.

### ***Správa k informáciám, ktoré sa uvádzajú v konsolidovanej výročnej správe***

Štatutárny orgán je zodpovedný za informácie v konsolidovanej výročnej správe, zostavenej podľa požiadaviek zákona o účtovníctve. Náš vyššie uvedený názor na konsolidovanú účtovnú závierku sa nevzťahuje na iné informácie v konsolidovanej výročnej správe.

V súvislosti s auditom konsolidovanej účtovnej závierky je našou zodpovednosťou oboznámiť sa s informáciami uvedenými v konsolidovanej výročnej správe a posúdiť, či tieto informácie nie sú vo významnom nesúlade s auditovanou konsolidovanou účtovnou závierkou alebo našimi poznatkami, ktoré sme získali počas auditu konsolidovanej účtovnej závierky alebo sa inak zdajú byť významne nesprávne.

Posúdili sme, či konsolidovaná výročná správa účtovnej jednotka verejnej správy, ktorú za konsolidovaný celok zostavila konsolidujúca účtovná jednotka Mesto Spišská Nová Ves, obsahuje informácie, ktorých uvedenie vyžaduje zákon o účtovníctve.

### ***Na základe prác vykonaných počas auditu konsolidovanej účtovnej závierky, podľa nášho názoru:***

- ***informácie uvedené v konsolidovanej výročnej správe zostavenej za rok 2020 sú v súlade s konsolidovanou účtovnou závierkou za daný rok,***
- ***konsolidovaná výročná správa obsahuje informácie podľa zákona o účtovníctve.***

Okrem toho, na základe našich poznatkov o účtovnej jednotke a situácii v nej, ktoré sme získali počas auditu konsolidovanej účtovnej závierky, sme povinní uviesť, či sme zistili významné nesprávnosti v konsolidovanej výročnej správe, ktorú sme obdržali pred dátumom vydania tejto správy audítora. V tejto súvislosti neexistujú zistenia, ktoré by sme mali uviesť.

V Spišskej Novej Vsi, 6. septembra 2021

EKONAUDIT SERVICES, s. r. o.

Licencia SKAU: 318



Ing. Marta Sýkorová

zodpovedná audítorka

dekrétu: 400

