



VÝROČNÁ SPRÁVA MESTA SPIŠSKÁ NOVÁ VES ZA ROK 2022

**Konsolidovaná výročná správa uvádza údaje
z individuálnej výročnej správy.**

Obsah

| | |
|---|-----|
| 1. Úvodné slovo primátora | 5 |
| 2. Identifikačné údaje mesta..... | 6 |
| 3. Organizačná štruktúra mesta k 31. 12. 2022 a identifikácia vedúcich predstaviteľov..... | 6 |
| 4. Poslanie, vízie, ciele | 16 |
| 5. Základná charakteristika konsolidovaného celku | 18 |
| 5.1 Geografické údaje | 18 |
| 5.2 Demografické údaje | 18 |
| 5.3 Ekonomické údaje | 20 |
| 5.4 Symboly mesta | 22 |
| 5.5 Logo mesta | 25 |
| 5.6 História mesta..... | 25 |
| 5.7 Pamiatky..... | 28 |
| 5.8 Významné osobnosti mesta..... | 30 |
| 6. Plnenie úloh mesta (prenesené kompetencie, originálne kompetencie)..... | 33 |
| 6.1 Výchova, vzdelávanie a šport..... | 33 |
| 6.2 Zdravotníctvo | 44 |
| 6.3 Sociálne zabezpečenie..... | 49 |
| 6.4 Kultúra..... | 60 |
| 6.5 Doprava | 61 |
| 6.6 Územné plánovanie | 62 |
| 6.7 Hospodárstvo..... | 69 |
| 6.8 Mestské organizácie | 70 |
| 6.8.1 Mestské kultúrne centrum | 70 |
| 6.8.2 Zoologická záhrada | 75 |
| 6.8.3 STEZ – Správa telovýchovných zariadení | 78 |
| 6.8.4 Lesy mesta Spišská Nová Ves s.r.o..... | 81 |
| 6.8.5 PALAGRO, spol. s.r.o., | 82 |
| 6.8.6 EMKOBEL, a. s. | 84 |
| 6.8.7 BIC Spišská Nová Ves, s.r.o. | 86 |
| 6.8.8 MEPOS SNV s.r.o., r.s.p..... | 88 |
| 7. Informácia o vývoji mesta z pohľadu rozpočtovníctva..... | 89 |
| 7.1 Plnenie príjmov a čerpanie výdavkov za rok 2022 | 89 |
| 7.2 Výsledok rozpočtového hospodárenia za rok 2022..... | 108 |
| 7.3 Rozpočet na roky 2023 až 2025 | 109 |
| 8. Informácia o vývoji mesta z pohľadu účtovníctva za materskú účtovnú jednotku a konsolidovaný celok..... | 110 |
| 8.1 Majetok..... | 110 |
| 8.2 Zdroje krytia..... | 113 |

| | |
|---|-----|
| 8.3. Pohľadávky | 116 |
| 8.4. Závazky | 118 |
| 9. Hospodársky výsledok za rok 2022 – vývoj nákladov a výnosov za materskú účtovnú jednotku a konsolidovaný celok | 122 |
| 10. Ostatné významné skutočnosti, ktoré mali vplyv na hospodárenie a činnosť | 127 |
| 10.1 Prijaté granty a transfery | 127 |
| 10.2 Poskytnuté dotácie | 128 |
| 10.3 Významné investičné akcie v roku 2022 | 132 |
| 10.4 Predpokladaný vývoj budúcich činností | 143 |
| 10.5 Udalosti osobitného významu po skončení účtovného obdobia | 143 |
| 10.6 Významné riziká a neistoty, ktorým je účtovná jednotka vystavená | 144 |

1. Úvodné slovo primátora

Vážení občania Spišskej Novej Vsi!

Prinášame vám komplexný materiál o hospodárení mesta Spišská Nová Ves v roku 2022. Tento rok považujeme v mnohom za skúškový. Po období pandémie otestoval našu schopnosť vyrovnáť sa s humanitárnou krízou, takmer likvidačným nárastom cien energií aj infláciou ovplyvňujúcou investičné projekty.

Núdzový stav, ktorý trval na Slovensku od novembra 2021, skončil 22. februára minulého roka. O dva dni neskôr napadlo Rusko Ukrajinu a Slovensko sa ocitlo v ďalšej z kríz, ktoré ovplyvnili jej život a ekonomiku. Mesto Spišská Nová Ves bolo od začiatku konfliktu na Ukrajine súčinné s orgánmi štátnej správy, mimovládnyimi organizáciami a zapojilo sa do pomoci ľuďom v núdzi.

Len o necelý mesiac neskôr postihlo naše mesto veľké nešťastie v podobe požiaru domova dôchodcov. Skrat na vedení a jeho následky ohrozili životy desiatok seniorov a zamestnancov domova. Vďaka profesionalizmu všetkých záchranných zložiek a personálu nedošlo k stratám na životoch, v riešení situácie sme sa stali vzorom pre celé Slovensko.

Nárast ceny energií je záležitosťou mechanizmov a procesov, ktoré tu boli ešte pred vojnou na Ukrajine. Vajatanie vlády v roku 2022 spôsobilo nejasnosti v postupe samospráv. Sľuby o pomoci sa naplnili iba čiastočne, napriek tomu sme celý rok sledovali pohyb cien plynu a elektrickej energie a dospeli sme k rozhodnutiu ísť vo viacerých prípadoch verziou spotových cien.

Posledné tri mesiace roka sa niesli v znamení komunálnych a župných volieb, ktoré priniesli nový obraz mestského zastupiteľstva v Spišskej Novej Vsi. Odpočet predošlých štyroch rokov hovorí jasne – zveľadili sme mestské športoviská, investovali do rozvoja infraštruktúry, naštartovali proces získavania externých zdrojov, pripravili projekty pre budúce výzvy a zvládli sme náročné krízové situácie ohrozujúce zdravie a majetok našich obyvateľov (pád lávky, povodňové situácie, požiare, pandémiu i utečeneckú krízu). Otestovali sme svoje schopnosti reagovať na zmenu situácie v meste, štáte i vo svete, čo nás robí silnejšími a flexibilnejšími.

Pavol Bečarik
primátor Spišskej Novej Vsi

2. Identifikačné údaje mesta

Názov: Mesto Spišská Nová Ves
Sídlo: Radničné námestie 1843/7, 052 70 Spišská Nová Ves
IČO: 00 329 614
Štatutárny orgán obce: primátor mesta
Telefón: 053/ 4176 610
Mail: radnica@mestosnv.sk
Webová stránka: www.spisskanovaves.eu

3. Organizačná štruktúra mesta k 31. 12. 2022 a identifikácia vedúcich predstaviteľov

Primátor mesta: Ing. Pavol Bečarik
Zástupca primátora mesta: PaedDr. Dávid Demečko, PhD., Ing. Jozef Gonda
Prednosta mestského úradu: Ing. Jozef Naščák, MPH
Hlavný kontrolór mesta: Ing. Peter Biskup

Mestské zastupiteľstvo:

Adnan Akram
Mgr. Marek Baláž
Mgr. Peter Bednár
Oliver Búza
Mgr. Andrej Cpin
PaedDr. Dávid Demečko, PhD.
MUDr. Iveta Fulková
JUDr. Ing. Igor Geletka
Ing. Jozef Gonda
Ing. Oskár Gonda
Mgr. Rastislav Javorský
Mgr. Jozef Kačenga
Ing. Ľubomír Pastiran
MUDr. Alena Pekarčíková
RNDr. Ladislav Ruttkay
Ľuboš Šuca
Mgr. Monika Tkáčová
PhDr. Ján Volný, PhD.
MUDr. Peter Zelený, MPH, MBA

Komisie:

komisia mediálna
komisia finančná
komisia sociálno-zdravotná
komisia pre ochranu verejného záujmu pri výkone funkcií funkcionárov mesta
komisia školstva,
komisia životného prostredia, energetiky, bezpečnosti

a cestovného ruchu
komisia športu
komisia kultúry
komisia výstavby, dopravy a územného plánovania a
rozvoja mesta

Mestský úrad: viď obrázok č. 1 Organizačná schéma zamestnancov mesta Spišská Nová Ves

Obrázok č.1 : Organizačná schéma zamestnancov Mesta Spišská Nová Ves

ORGANIZAČNÁ SCHÉMA ZAMESTNANCOV MESTA SPIŠSKÁ NOVÁ VES
účinná od 20. 04. 2022

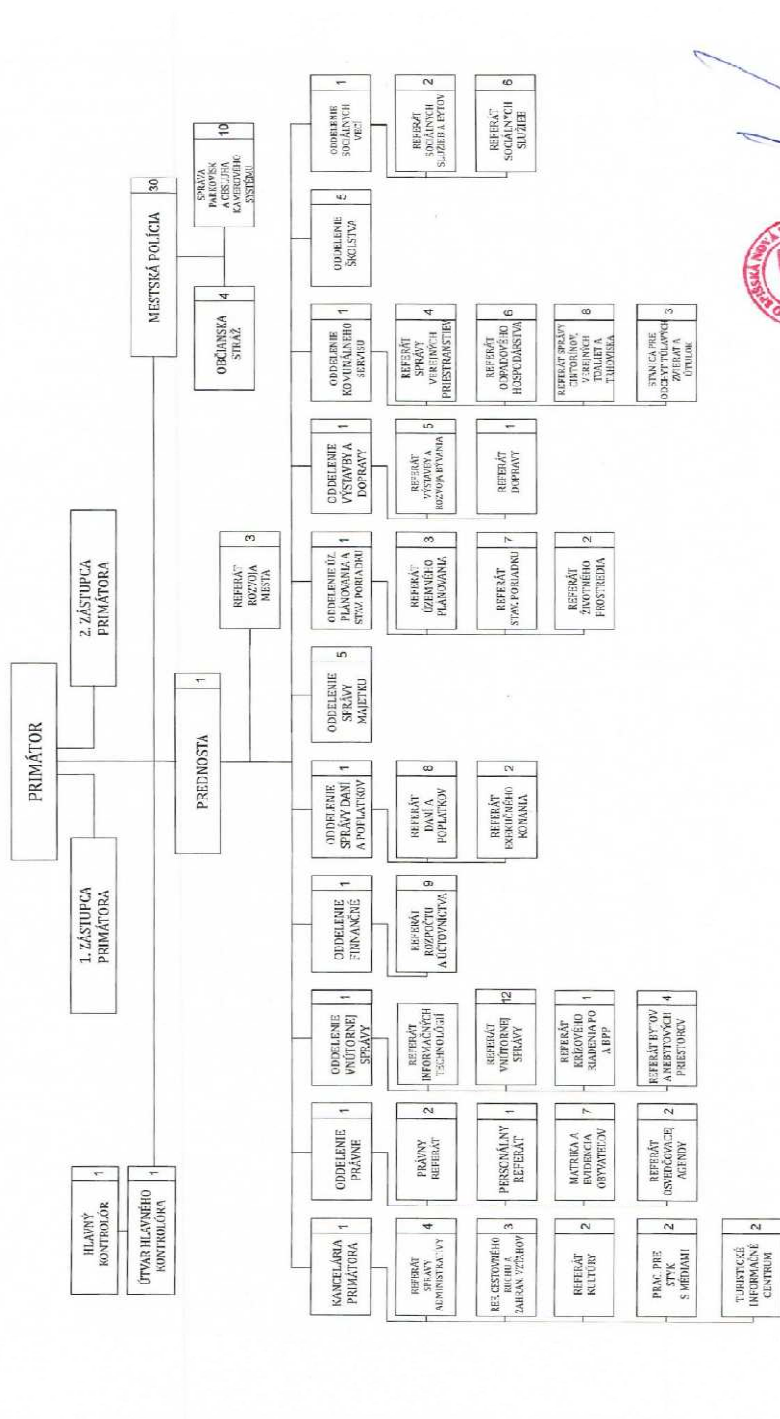

Ing. Pavol Bečarik
primátor mesta



Rozpočtové organizácie mesta:

Názov: **Základná škola, Nad Medzou 1**
Sídlo: Nad Medzou 1, 052 01 Spišská Nová Ves
Štatutárny orgán: PaedDr. Julian Sopko, riaditeľ
Základná činnosť: výchovno vzdelávacia činnosť
IČO: 35 546 042
Telefón: 053/4423 754
e-mail: zsnadmedzou@gmail.com
Webová stránka: www.zsnadmedzou.sk
Hodnota majetku: 1 892 043,36 EUR
Výška vlastného imania: - 10 766,24 EUR
Výsledok hospodárenia: - 3 259,25 EUR

Názov: **Základná škola, Lipová 13**
Sídlo: Lipová 13, 052 01 Spišská Nová Ves
Štatutárny orgán: PaedDr. Ivan Kurilla, riaditeľ
Základná činnosť: výchovno vzdelávacia činnosť
IČO: 35 543 914
Telefón: 053/4426 241
e-mail: zslipova@pobox.sk
Webová stránka: www.zslipovasnv.sk
Hodnota majetku: 503 393,41 EUR
Výška vlastného imania: - 9 419,96 EUR
Výsledok hospodárenia: - 1 389,61 EUR

Názov: **Základná škola, Levočská 11**
Sídlo: Levočská 11, 052 01 Spišská Nová Ves
Štatutárny orgán: PaedDr. Alena Mind'ašová, riaditeľka
Základná činnosť: výchovno vzdelávacia činnosť
IČO: 35 546 051
Telefón: 053/4427 753
e-mail: levocska11@gmail.com
Webová stránka: www.levocska.edupage.org
Hodnota majetku: 1 205 942,93 EUR
Výška vlastného imania: 2 043,24 EUR
Výsledok hospodárenia: - 8 171,00 EUR

Názov: **Základná škola, Z. Nejedlého 2**
Sídlo: Z. Nejedlého 2, 052 01 Spišská Nová Ves
Štatutárny orgán: Mgr. Miroslav Nováček, riaditeľ
Základná činnosť: výchovno vzdelávacia činnosť
IČO: 35 546 069
Telefón: 053/4426 277
e-mail: zsnejedleho.snv@gmail.com
Webová stránka: www.zsnejedleho-snv.edupage.org

Hodnota majetku: 832 768,17 EUR
Výška vlastného imania: - 12 481,44 EUR
Výsledok hospodárenia: - 3 774,41 EUR

Názov: Základná škola, Ing. O. Kožucha 11
Sídlo: Ing. O. Kožucha 11, 052 01 Spišská Nová Ves
Štatutárny orgán: PhDr. Bohuslav Vaľko - riaditeľ
Základná činnosť: výchovno vzdelávacia činnosť
IČO: 35 546 077
Telefón: 053/4426 743
e-mail: sekretariat.zskozuchasn@gmail.com
Webová stránka: www.zskozuchasn.edupage.org
Hodnota majetku: 1 781 154,77 EUR
Výška vlastného imania: - 5 063,12 EUR
Výsledok hospodárenia: - 2 390,85 EUR

Názov: Základná škola, Komenského 2
Sídlo: Komenského 2, 052 01 Spišská Nová Ves
Štatutárny orgán: RNDr. Peter Kresťanko, riaditeľ
Základná činnosť: výchovno vzdelávacia činnosť
IČO: 35 546 085
Telefón: 053/4299 191, +421 903 650 143
e-mail: info@superzs.sk
Webová stránka: www.superzs.sk
Hodnota majetku: 1 627 176,46 EUR
Výška vlastného imania: - 9 756,19 EUR
Výsledok hospodárenia: - 3 119,46 EUR

Názov: Základná škola, Hutnícka 16
Sídlo: Hutnícka 16, 052 01 Spišská Nová Ves
Štatutárny orgán: PaedDr. Magdaléna Jendrálová, riaditeľka
Základná činnosť: výchovno vzdelávacia činnosť
IČO: 35 543 922
Telefón: 053/3249 611
e-mail: skola@zshutnsnv.edu.sk
Webová stránka: www.zshutnickasn.sk
Hodnota majetku: 590 721,00 EUR
Výška vlastného imania: - 2 686,58 EUR
Výsledok hospodárenia: 5 972,73 EUR

Názov: Centrum voľného času
Sídlo: Hutnícka 18, 052 01 Spišská Nová Ves
Štatutárny orgán: PhDr. Ľubica Šefčíková, riaditeľka
Základná činnosť: výchovno vzdelávacia, záujmová a rekreačná činnosť detí a mládeže
IČO: 00 188 000

Telefón: 053/4424 040
e-mail: cvcsnv@azet.sk
Webová stránka: www.cvcadam.sk
Hodnota majetku: 513 792,26 EUR
Výška vlastného imania: 674,61 EUR
Výsledok hospodárenia: 328,34 EUR

Názov: Základná umelecká škola
Sídlo: J. Fabiniho 1, 052 01 Spišská Nová Ves
Štatutárny orgán: Mgr. Mariana Kacvinská DiS. art., riaditeľka
Základná činnosť: základné umelecké vzdelanie
IČO: 35 541 393
Telefón: 053/4461 240
e-mail: info@zussnv.sk
Webová stránka: www.zussnv.sk
Hodnota majetku: 392 558,87 EUR
Výška vlastného imania: - 5 660,33 EUR
Výsledok hospodárenia: - 10 596,30 EUR

Názov: Správa školských zariadení
Sídlo: Štefánikovo námestie 1, 052 01 Spišská Nová Ves
Štatutárny orgán: JUDr. Radka Romaňáková, riaditeľka
Základná činnosť: plní voči materským školám, školským jedálňam pri materských školách a detským jasliam (neškolským zariadeniam) funkciu hospodárskeho riadenia
IČO: 35 546 611
Telefón: 053/4152 425
e-mail: ssz@centrum.sk
Webová stránka: www.ssz.snv.sk
Hodnota majetku: 1 934 833,16 EUR
Výška vlastného imania: - 25 657,20 EUR
Výsledok hospodárenia: - 12 869,26 EUR

Názov: Domov dôchodcov Spišská Nová Ves
Sídlo: Brezová 2666/32, 052 01 Spišská Nová Ves
Štatutárny orgán: Ing. Tatiana Mesarčíková, poverená riaditeľka
Základná činnosť: poskytovanie sociálnych služieb
IČO: 00 691 909
Telefón: 053/ 44 61 266
e-mail: domovdochodcov@ddsnv.sk
Webová stránka: www.ddsnv.sk
Hodnota majetku: 3 051 201,60 EUR
Výška vlastného imania: 23 174,35 EUR
Výsledok hospodárenia: - 2 915,19 EUR

Príspevkové organizácie mesta:

Názov: Mestské kultúrne centrum v Spišskej Novej Vsi
Sídlo: Radničné námestie 4, 052 01 Spišská Nová Ves
Štatutárny orgán: Ing. Martin Kapusta, riaditeľ
Základná činnosť: rozvoj kultúrnej, vzdelávacej a výchovnej činnosti
IČO: 00 352 454
Telefón: 053/ 4425 652
e-mail: informacie@mkc.snv.sk
Webová stránka: www.mkc.snv.sk
Hodnota majetku: 910 738,21 EUR
Výška vlastného imania: - 10 084,35 EUR
Výsledok hospodárenia: 54,99 EUR

Názov: Zoologická záhrada Spišská Nová Ves
Sídlo: Sadová 6, 052 01 Spišská Nová Ves
Štatutárny orgán: Ing. Karol Dzurik, riaditeľ
Základná činnosť: činnosť zoologických záhrad
IČO: 31 309 399
Telefón: 053/ 4462 631, 0908 500 318
e-mail: zoosnv@zoosnv.sk
Webová stránka: www.zoosnv.sk
Hodnota majetku: 1 038 963,32 EUR
Výška vlastného imania: 243 007,43 EUR
Výsledok hospodárenia: - 13 333,11 EUR

Názov: Správa telovýchovných zariadení - STEZ
Sídlo: Za Hornádom 15, 052 01 Spišská Nová Ves
Štatutárny orgán: Ing. Vladimír Hovanaák, riaditeľ
Základná činnosť:

- správa a zabezpečenie prevádzky telovýchovných, športových a hotelových zariadení mesta Spišská Nová Ves, ktoré jej boli zverené do správy, zabezpečenie ich údržby, rekonštrukcie a výstavby
- organizovanie športových a športovo-kultúrnych podujatí
- zabezpečenie poskytovania telovýchovných služieb v spravovaných telovýchovných a športových zariadeniach
- zabezpečenie využívania telovýchovných a športových zariadení formou krátkodobého nájmu na športovú činnosť a organizovanie športových podujatí
- zabezpečenie využívania nebytových priestorov formou nájmu v spravovaných objektoch
- spolupráca pri spracovávaní koncepcie rozvoja telovýchovných a športových zariadení v jej správe

IČO: 35 514 035
Telefón: 053/ 4166 332
e-mail: stez@stez.sk

| | |
|-------------------------|-------------------|
| Webová stránka: | www.stez.sk |
| Hodnota majetku: | 11 832 029,15 EUR |
| Výška vlastného imania: | - 41 302,47 EUR |
| Výsledok hospodárenia: | - 49 656,32 EUR |

Obchodné spoločnosti so 100% majetkovou účasťou mesta na základnom imaní:

| | |
|--------------------------------|--|
| Názov: | MEPOS SNV s.r.o., r.s.p. |
| Sídlo: | Štefánikovo námestie 1, 052 01 Spišská Nová Ves |
| Štatutárny orgán: | Tomáš Hamráček, konateľ |
| Vklad do základného imania: | 5 000,00 EUR |
| Percentuálne podiely: | 100 % |
| Podiel na hlasovacích právach: | 100 % |
| Predmet činnosti: | <ul style="list-style-type: none"> - kúpa tovaru na účely jeho predaja konečnému spotrebiteľovi (maloobchod) alebo iným prevádzkovateľom živnosti (veľkoobchod) - sprostredkovateľská činnosť v oblasti obchodu, služieb, výroby - sťahovacie služby - čistiace a upratovacie služby - administratívne služby - vedenie účtovníctva - prenájom hnutel'ných vecí - prenájom nehnuteľností spojený s poskytovaním iných než základných služieb spojených s prenájomom - nákladná cestná doprava vykonávaná vozidlami s celkovou hmotnosťou do 3,5 t vrátane prípojného vozidla - poskytovanie služieb v poľnohospodárstve a záhradníctve - poskytovanie služieb v lesníctve a poľovníctve - opracovanie drevnej hmoty a výroba komponentov z dreva - výroba jednoduchých výrobkov z dreva, korku, slamy, prútia a ich úprava, oprava a údržba - výroba výrobkov z gumy a výrobkov z plastov - prípravné práce k realizácii stavby - uskutočňovanie stavieb a ich zmien - dokončovacie stavebné práce pri realizácii exteriérov a interiérov - prevádzkovanie športových zariadení a zariadení slúžiacich na regeneráciu a rekondíciu - organizovanie športových, kultúrnych a iných spoločenských podujatí - reklamné a marketingové služby - skladovanie a pomocné činnosti v doprave - ubytovacie služby bez poskytovania pohostinských činností - podnikanie v oblasti nakladania s iným ako nebezpečným odpadom |

IČO: 52 473 732
Telefón: 0951 407 907
e-mail: mepos@mepos.sk
webová stránka: www.mepos.sk
hodnota majetku: 565 536,65 EUR
výška vlastného imania: 218 993,27 EUR
výsledok hospodárenia:; 26 218,93 EUR

Názov: **Lesy mesta Spišská Nová Ves**
Sídlo: Novoveská cesta 9304/28, 053 31 Spišská Nová Ves –
Novoveská huta

Štatutárny orgán: Ing. Ján Novák, konateľ
Ing. Jozef Perháč, konateľ

Vklad do základného imania: 165 970,00 EUR

Percentuálne podiely: 100 %

Podiel na hlasovacích právach: 100 %

Predmet činnosti: zabezpečenie všetkých úloh, ktoré vyplývajú z programu záchrany a zachovania genofondu lesných drevín, zakladanie, pestovanie, výchova, obnova a ochrana lesov v záujme ich zachovania a zveľaďovania pri rešpektovaní ich diferencovaného obhospodarovania s cieľom zabezpečenia produkčných a ostatných funkcií lesa

IČO: 31 666 205
Telefón: 053/4173 411
e-mail: huta@lesysnv.sk
webová stránka: www.lesysnv.sk
hodnota majetku: 2 186 604,48 EUR
výška vlastného imania: 1 711 583,39 EUR
výsledok hospodárenia:; - 48 355,47 EUR

Názov: **EMKOBEL, a.s.**
Sídlo: Rázusova ul. č. 1846, 052 01 Spišská Nová Ves

Štatutárny orgán: predstavenstvo

Vklad do základného imania: 285 467,70 EUR

Percentuálne podiely: 100 %

Podiel na hlasovacích právach: 100 %

Predmet činnosti: - montáže a opravy meradiel tepla, teplej a studenej vody
- poradenské služby v oblasti výroby, dodávky, merania a regulácie tepla a teplej úžitkovej vody
- obchodné služby v oblasti kúpy a predaja energetických zariadení na výrobu tepla a teplej úžitkovej vody

IČO: 31 736 785
Telefón: 053/4423 246
e-mail: emkobel@emkobel.sk
webová stránka: www.emkobel.sk
hodnota majetku: 2 773 428,85 EUR

výška vlastného imania: 765 121,74 EUR
výsledok hospodárenia: 26 803,20 EUR

Názov: BIC Spišská Nová Ves, s.r.o.
Sídlo: Štefánikovo námestie 1, 052 01 Spišská Nová Ves
Štatutárny orgán: Marcel Blahut, konateľ
Vklad do základného imania: 18 655,00 EUR
Percentuálne podiely: 100 %
Podiel na hlasovacích právach: 100 %
Predmet činnosti: - lokálne televízne vysielanie
- organizačná a účtovná činnosť
- reklamná činnosť

IČO: 31 659 969
Telefón: 053/4427 241
e-mail: bicsnv@bicsnv.sk
webová stránka: www.bicsnv.sk
hodnota majetku: 48 043,22 EUR
výška vlastného imania: 234,27 EUR
výsledok hospodárenia: 97,25 EUR

Obchodné spoločnosti s majetkovou účasťou mesta na základnom imaní menej ako 20%:

Názov: Podtatranská vodárenská spoločnosť a.s.
Sídlo: Hraničná 17,058 01 Poprad
Štatutárny orgán: predstavenstvo
Vklad do základného imania: 5 651 961,76 EUR
Percentuálne podiely: 10,469 %
Podiel na hlasovacích právach: 10,469 %
Predmet činnosti: - prevádzkovanie verejných vodovodov I. kategórie
- prevádzkovanie verejných kanalizácií I. kategórie
- vykonáva priameho investora výstavby zdravotne-vodohospodárskych stavieb a ostatnej podnikovej investičnej výstavby v zmysle predpisov o investičnej výstavbe zdravotne-vodohospodárskych stavieb v rozsahu stanovenom osobitným oprávnením,
- zabezpečuje prípravu a projektovú dokumentáciu pre zdravotne-vodohospodárske stavby, opravy a údržbu základných prostriedkov

IČO: 36 485 250
Telefón: 052/787311
e-mail: sekretariat@pvpsas.sk
webová stránka: www.pvpsas.sk
hodnota majetku: 143 086 989,00 EUR
výška vlastného imania: 79 207 251,00 EUR
výsledok hospodárenia: 443 233,00 EUR

Názov: **Brantner Nova, s.r.o.**
Sídlo: Sadová 13, 052 01 Spišská Nová Ves
Štatutárny orgán: Ing. Martin Suchý, konateľ
Ing. Tibor Papp, konateľ
Vklad do základného imania: 10 623,00 EUR
Percentuálne podiely: 8,00 %
Podiel na hlasovacích právach: 8,00 %
Predmet činnosti:

- podnikanie v oblasti nakladania s nebezpečným odpadom
- podnikanie v oblasti nakladania s iným ako nebezpečným odpadom
- správa a údržba verejnej zelene
- čistenie mestských komunikácií, verejných priestranstiev, kanalizačných vpustí

IČO: 31 659 641
Telefón: 053/4166 212
e-mail: nova@brantner.com
webová stránka: www.brantnernova.sk
hodnota majetku: 6 800 224,00 EUR
výška vlastného imania: 2 491 467,00 EUR
výsledok hospodárenia: 927 793,00 EUR

Názov: **PALAGRO, spol s r.o.**
Sídlo: Novoveská cesta 9304/28, 053 31 Spišská Nová Ves
Štatutárny orgán: Ing. Jozef Perháč, konateľ
Ing. Ján Novák, konateľ
Vklad do základného imania: 6 640,00 EUR
Percentuálne podiely: 5,00 %
Podiel na hlasovacích právach: 5,00 %
Predmet činnosti:

- poľnohospodárska prvovýroba
- maloobchod a veľkoobchod v odbore: potraviny, ovocie, zelenina, domáce potreby, drobný tovar ...
- ambulatný predaj, komisionálny predaj
- sprostredkovanie obchodu, výroby a služieb
- organizovanie vzdelávacích kurzov a školení
- podnikateľské poradenstvo
- podnikanie v oblasti nakladania s iným ako nebezpečným odpadom

IČO: 36 179 523
Telefón: 053/4424371
e-mail: palagro@palagrosnv.com
webová stránka: nezriadená
hodnota majetku: 31 416 ,00 EUR
výška vlastného imania: - 9 619 ,00 EUR
výsledok hospodárenia: - 9 623,00 EUR

4. Poslanie, vízie, ciele

Viacročné plánovanie rozvoja mesta umožňuje systematický dlhodobý rozvoj, prinášajúci dlhodobo udržateľné výsledky rozvoja mesta a jeho okolia a nereaguje len na okamžité potreby a riešenie akútnych problémov mesta. Mesto Spišská Nová Ves je v zmysle zákona č. 369/1990 Zb. o obecnom zriadení zodpovedné za rozvoj svojho územia, teda za vytváranie takých podmienok pre rozvoj mesta, ktorých výsledkom bude skvalitňovanie života v meste k spokojnosti jeho obyvateľov i návštevníkov. Aby činnosti vykonávané mestom a na jeho území boli pre mesto a jeho občanov prínosom, je dôležité riadiť rozvoj mesta prostredníctvom systémových postupov a nástrojov, akými určite sú samotný proces plánovania rozvoja mesta a jeho produkt – Program hospodárskeho rozvoja a sociálneho rozvoja.

Plán hospodárskeho a sociálneho rozvoja (PHSR) na roky 2023 – 2030 (s výhľadom na rok 2035)

V uplynulej dekáde sa Mesto Spišská Nová Ves v oblasti strategického plánovania riadilo dokumentom Rozvojový plán mesta Spišská Nová Ves SYNERGIA na roky 2011 – 2020, prijatým 16. 6. 2011 uznesením Mestského zastupiteľstva v Spišskej Novej Vsi a jeho aktualizovanou verziou, schválenou Mestským zastupiteľstvom 16. 12. 2015.

Vzhľadom k tomu, že uplynulo obdobie, na ktoré bol dokument zameraný, ako aj v súvislosti s tým, že z veľkej časti k jeho naplneniu, ale tiež v reakcii na nové geopolitické výzvy, ktoré súčasné obdobie prináša, Mesto Spišská Nová Ves pristúpila k vypracovaniu nového programu hospodárskeho a sociálneho rozvoja .

Plán hospodárskeho rozvoja a sociálneho rozvoja (PHSR) na roky 2023 – 2030 (s výhľadom na rok 2035) je pre mesto Spišská Nová Ves základným dokumentom rozvoja, ktorý reflektuje súčasnú hospodársko-sociálnu situáciu v meste, doterajšie trendy kľúčových parametrov, očakávaný (prognózovaný) globálny a národný vývoj, názory volených a výkonných reprezentantov mesta, ako aj odborný názor zostavovateľov PHSR.

Na základe vysokého stupňa neistoty globálneho, európskeho a národného vývoja v čase, kedy sa bude PHSR realizovať, bolo potrebné pristúpiť k inovácii zostavenia rozvojového plánu tak, aby poskytol mestu:

- koncepčný rámec pre flexibilné intervencie mesta pri jeho naplňaní a to tak z hľadiska plánovacieho, rozhodovacieho, ale aj manažérskeho, teda tento dokument je rámcový (tzv. masterplán) a ukazuje, ktorým smerom by sa malo mesto orientovať v čase plánovacieho obdobia, ale nepredpisuje detailné aktivity,
- sektorovú integráciu, teda, aby jednotlivé odvetvia rozvoja mesta smerovali k spoločnému jednému cieľu a teda spolupracovali na naplnení jeho indikátorov,
- prioritizáciu programov rozvoja, ktorým sa je potrebné venovať s vyššou, resp. s nižšou prioritou,
- pružne reagujúci implementačný mechanizmus, ktorý sa môže prispôbovať novým podmienkam a okolnostiam.

PHSR vychádza z/zo:

- predchádzajúceho PHSR (Synergia) a jeho vyhodnotenia (tak na základe vyhodnocovacích správ samotného mesta, posúdenia odborníkov, ako aj na základe prieskumu názorov poslancov a

členov komisií zastupiteľstva, výkonných predstaviteľov mestského úradu a organizácii v kompetencii mesta, resp. s majetkovým podielom mesta),

- predpokladu, že PHSR nemá byť všeobjímajúcim dokumentom, ale má sa zamerať na riešenie prioritných výziev (kľúčových problémov a ohrození) a využitie príležitostí pre rozvoj mesta v strednodobom, prípadne dlhodobom horizonte,
- zásady, že PHSR nerieši záležitosti spojené s pravidelnou údržbou, resp. denným manažmentom mesta (teda s procesmi, ktoré sú definované, štandardizované a majú byť kontrolované a vylepšované),
- spracovanej analýzy mesta (analytických dát a trendov),
- diskusií so súčasným vedením mesta a v odborných pracovných skupinách so zamestnancami a poslancami mesta,
- odborného názoru spracovávateľov PHSR.

Vzhľadom na skúsenosti z procesu hodnotenia dosahovania cieľov predchádzajúceho PHSR mesta Spišská Nová Ves (Synergia) a potreby odvetvovej integrácie je toto PHSR postavené na jednom ciele:

„Zvýšiť kvalitu života obyvateľov mesta Spišská Nová Ves“

cez ktorý sa naplňa jeho vízia

V meste už nie je trend úbytku obyvateľov a naopak počet tých, ktorý chcú v meste žiť narastá. Pribúdajú najmä mladí a kvalifikovaní. V meste sa výrazne zlepšili podmienky pre rozvoj lokálnej, ale aj nadregionálnej ekonomiky, skvalitnili a doplnili sa verejné služby, zlepšila sa dopravná dostupnosť mesta a jeho vnútorná dopravná prepojenosť, zlepšilo sa životné prostredie, vrátane aktívnej reakcie na dopady zmeny klímy. Mesto využíva maximálne svoj prírodný, kultúrny a športový potenciál.

Cieľ je vyhodnocovaný desiatimi indikátormi kvality života všeobecne a pätnástimi špecifickými indikátormi. Sú definované tak, aby ukázali dosiahnutú zmenu v čase. Vybrané indikátory sú tak kvantitatívne (zistiteľné z oficiálnych zdrojov), ako aj kvalitatívne (cez prieskum verejnosti). Ku všetkým indikátorom je priradený východzí stav k roku, v ktorom bol daný indikátor zisťovaný (pre niektoré indikátory sa nemohli použiť roky, ktoré boli ovplyvnené pandémiou COVID 19 a tak boli použitý rok pred jej vypuknutím).

Vytýčený cieľ je naplňaný cez 5 rozvojových oblastí:

- **1. Verejné služby a občan**
- **2. Podpora lokálnej ekonomiky**
- **3. Inklúzia marginalizovaných rómskych komunít**
- **4. Kvalita životného prostredia**
- **5. Dopravná mobilita**

Každá takáto oblasť obsahuje špecifické priority a zameranie opatrení v rámci priorit. Priority adresujú hlavné rozvojové potreby mesta, ktorým je potrebné v plánovanom období, z hľadiska intervencií samosprávy mesta, venovať zvýšenú pozornosť. Aby bola určitá flexibilita mesta v realizácii jednotlivých priorit, je v rámci nich naznačené zameranie, ako súbor navzájom súvisiacich opatrení (činností) a je na rozhodnutí samosprávy mesta, v zmysle meniacich sa okolností a potrieb aké detailnejšie opatrenia a aktivity prijme na naplňanie programu a indikátorov cieľa. Konkrétne projekty/projektové zámery/projektové ideí súvisiace s danou rozvojovou oblasťou a prioritou sa majú

stať súčasťou Akčného plánu, ktorý sa priebežne dopĺňa na základe kritérií uvedených v implementačnom mechanizme.

Akčný plán má slúžiť ako manažérsky nástroj, využívaný počas celej doby realizácie PHSR s tým, že vybrané aktivity na daný rok/roky majú byť premietnuté do programového rozpočtu mesta.

5. Základná charakteristika konsolidovaného celku

5.1 Geografické údaje

Mesto Spišská Nová Ves sa rozprestiera v Hornádskej kotline, pričom zo severu je obklopené výbežkami Levočských vrchov, z juhu Spiško-gemerským Rudohorím. Mesto má rozlohu 66,67 km². Nadmorská výška mesta Spišská Nová Ves je 452 m. n. m. Cez mesto preteká rieka Hornád.

Z hľadiska cestnej dostupnosti sa mesto Spišská Nová Ves leží na križovatke dvoch významných ciest druhej triedy, ktoré smerujú všetku dopravu priamo do jeho centra. Nachádza sa 10 km od cesty 1. triedy E50, smer Žilina – Poprad – Levoča – Prešov. Vzdialenosť napojenia mesta Spišská Nová Ves na diaľnicu D1 je v smere na Poprad po ceste č. 536 za Spišským Štvrtkom 15 km od mesta. Mesto sa nachádza na železničnom Koridore číslo Va z Bratislavy cez Žilinu – Košice – Čiernu nad Tisou do Čopu. Letecké spojenia zabezpečuje blízko nachádzajúce sa medzinárodné letisko Poprad Tatry (25 km) a Košice (75 km). V samotnom meste Spišská Nová Ves sa nachádza len športové letisko, ktoré je využívané miestnym aeroklubom s možnosťou pristávania súkromných lietadiel a helikoptér.

Obrázok č. 2: Mesto Spišská Nová Ves



V blízkosti mesta Spišská Nová Ves sa rozprestiera Národný park Slovenský raj, ktorý sa vyznačuje najmä prítomnosťou skalných útvarov, jaskýň a vodopádov, ktoré vytvárajú nádherné scenérie. Mesto je v tejto súvislosti označované a známe ako vstupná brána do Slovenského raja.

5.2 Demografické údaje

K 31. 12. 2022 žilo na území mesta Spišská Nová Ves 35 424 obyvateľov, prevažne väčšine slovenskej národnosti. Mesto Spišská Nová Ves je okresným mestom a svojim nielen hospodárskym, výrobným, ale aj kultúrnym, športovým, vzdelávacím a administratívnym zázemím nesporne strediskovým územím širšieho aglomeračného zoskupenia.

Tabuľka č.1: Vekové rozloženie obyvateľstva

| | |
|------------------------|--|
| Mediánový vek (medián) | 50% populácie je mladšej ako 44 rokov a 50% je staršej |
| Modálny vek | Najpočetnejšia skupina ľudí má 43 rokov |

Zdroj: MsÚ, 2022

Zhrnutie

Demografická situácia v meste sa za sledované obdobie vyznačuje nasledujúcimi charakteristikami:

- Počet obyvateľov mesta klesá, čo je spôsobené nepriaznivým saldom migrácie, vyšším ako prirodzený prírastok obyvateľstva.
- Prirodzený prírastok obyvateľstva bol za rok 2022 negatívny.
- Priemerný vek obyvateľov mesta dosiahol 43,3 rokov čo je doterajšie maximum. Za posledných sledovaných 10 rokov sa zvýšil o 7 rokov. V roku 1990 bol priemerný vek obyvateľov v meste 30 rokov.
- Podľa zastúpenia detí a starých rodičov je možné určiť, že sa jedná dlhodobo o regresívnu populáciu – prevaha starších nad mladšou generáciou

Graf č. 1: Demografická situácia v meste

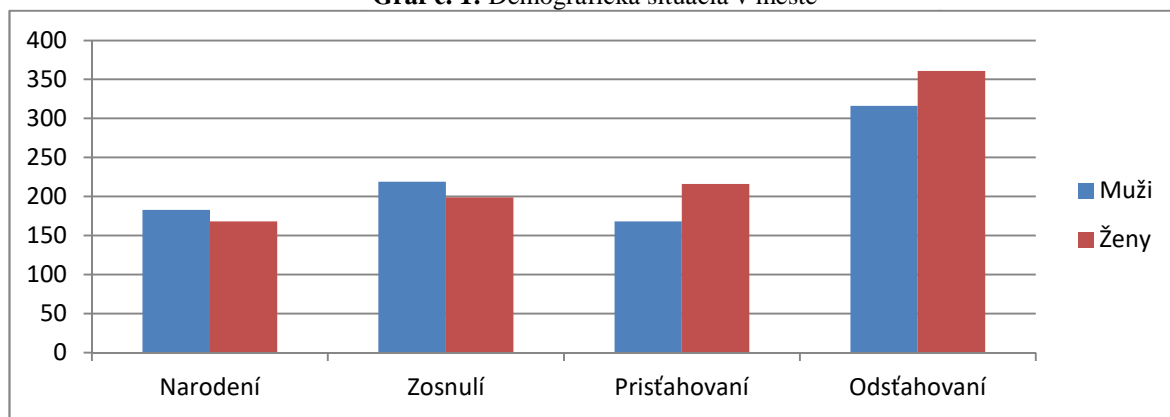

Graf č. 2: Veková pyramída k 31. 12. 2022

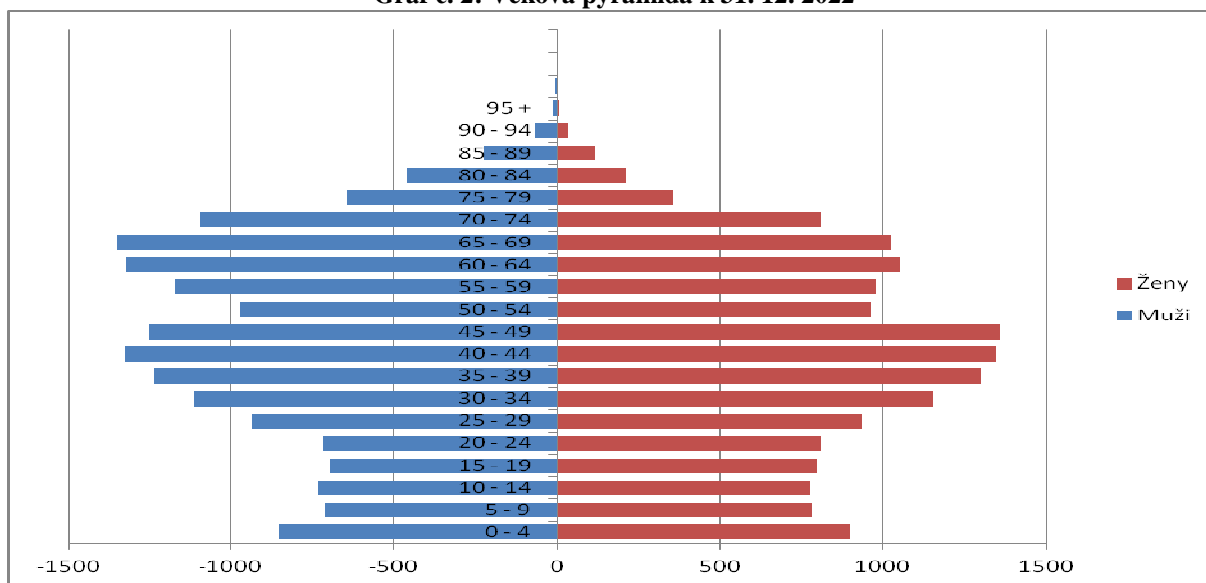

Za rok 2022 ako aj za rok 2021 evidujeme negatívny prírastok obyvateľstva. Migračné saldo ostáva roky negatívne. Migračné saldo dlhodobo prevyšuje prírastok obyvateľstva, čo má za následok znižovanie počtu obyvateľov mesta.

5.3 Ekonomické údaje

Ekonomicky aktívne obyvateľstvo

V roku 2022 bolo zastúpenie hlavných vekových skupín obyvateľstva mesta Spišská Nová Ves nasledovné:

Predproduktívny vek (0 – 14 rokov) – 5 377 obyvateľov

Produktívny vek (15 – 62 rokov) – 21 909 obyvateľov

Poproduktívny vek (nad 62 rokov) – 8 425 obyvateľov

Index ekonomického zaťaženia

$$I_{EZ} = \frac{P(0-14) + P(65+)}{P(15-64)} \cdot 100$$

Index ekonomického zaťaženia predstavoval v roku 2022 hodnotu 54, čo znamená, že na 100 osôb v produktívnom veku pripadá 54 osôb v predproduktívnom a poproduktívnom veku (detí a dôchodcov).

Reprodukcia pracovnej sily

- vyšší príliv ako odliv – rozšírená reprodukcia pracovnej sily
- rovnaký príliv ako odliv – jednoduchá reprodukcia
- vyšší odliv ako príliv – znížená reprodukcia

$$\text{Koeficient prílivu } K_p = \frac{P(10-14)}{P(15-64)} \cdot 100 = 7,88$$

v najbližších 5. rokoch sa do produktívneho veku presunie 23 detí na 100 produktívnych obyvateľov

$$\text{Koeficient odlivu } K_o = \frac{P(60-64)}{P(15-64)} \cdot 100 = 10,49$$

v najbližších 5 rokoch odíde do dôchodku 10 osôb na 100 produktívnych obyvateľov

V meste evidujeme zníženú reprodukciu pracovnej sily.

Koeficient výmeny

$$K_v = \frac{\text{koeficient prílivu}}{\text{koeficient odlivu}} \quad \mathbf{Kv = 0,75}$$

v najbližších 5 rokoch náhrada pracovnej sily nebude zabezpečená.

Nezamestnanosť

Obrázok č. 3: Miera evidovanej nezamestnanosti v okresoch SR k 31.12.2022

Miera evidovanej nezamestnanosti v okresoch SR k 31.12.2022

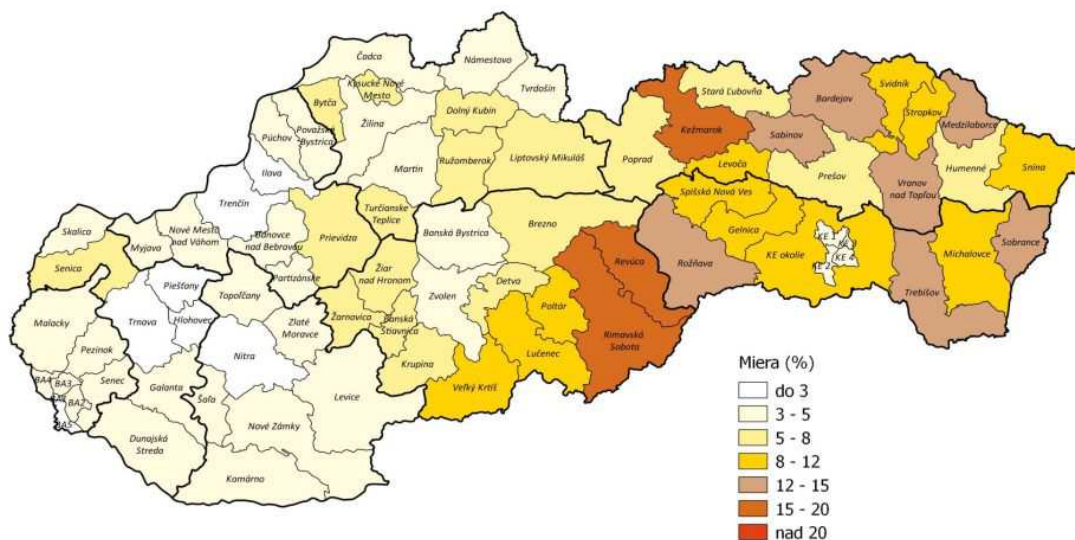

Ústredie práce, sociálnych vecí a rodiny Bratislava.
Miera evidovanej nezamestnanosti je vypočítaná na základe výberových zisťovaní ŠO SR a priemerného počtu evidovaných uchádzačov o zamestnanie. Algoritmus výpočtu stanovila MPSVR SR.

Zdroj: UPSVAR

Miera nezamestnanosti v jednotlivých okresoch Košického kraja je uvedená v nasledujúcej tabuľke.

Tabuľka č. 2: Miera evidovanej nezamestnanosti v okresoch Košického kraja SR k 31.12.2022

| Územie | <i>Ekonomicky aktívne obyvateľstvo</i> | Disponibilný počet uchádzačov o zamestnanie | Miera nezamestnanosti vypočítaná z celkového počtu UoZ (v %) | MIERA EVIDOVANEJ nezamestnanosti (v %) |
|---------------------|--|--|--|---|
| Gelnica | 13 326 | 1 542 | 12,66 | 11,57 |
| Košice I | 34 209 | 1 457 | 4,67 | 4,26 |
| Košice II | 39 483 | 1 814 | 4,97 | 4,59 |
| Košice III | 15 255 | 473 | 3,43 | 3,10 |
| Košice IV | 27 714 | 1 060 | 4,32 | 3,82 |
| Košice - okolie | 58 218 | 5 642 | 10,58 | 9,69 |
| Michalovce | 50 976 | 5 246 | 11,69 | 10,29 |
| Rožňava | 28 523 | 4 020 | 15,82 | 14,09 |
| Sobrance | 10 339 | 1 248 | 13,55 | 12,07 |
| Spišská Nová Ves | 43 440 | 3 782 | 9,81 | 8,71 |
| Trebišov | 47 363 | 5 780 | 13,67 | 12,20 |
| Košický kraj | 368 846 | 32 064 | 9,69 | 8,69 |
| Slovensko | 2 714 231 | 160 204 | 6,56 | 5,90 |

Zdroj: UPSVAR

5.4 Symboly mesta

Podľa Zákona SNR zo 6. septembra 1990 č. 369/1990 Zb. o obecnom zriadení § 22 ods. 2 v znení neskorších zmien a doplnkov mestá používajú spolu s názvom označenie „mesto“ pri výkone samosprávy:

- **mestskú pečať**
- **mestský erb**
- **mestské insígnie**
- **mestskú zástavu**

Mesto Spišská Nová Ves od roku 2010 používa aj **logo mesta** a **znelku**.

Erb mesta

Erb je základný symbol mesta, od ktorého sa odvodzujú ďalšie mestské symboly, predovšetkým pečať mesta a vlajka mesta.

Erb je heraldický znak, ktorý symbolizuje určitú významnú črtu mesta. Mestský erb vyrytý v pečatidle overoval mestskú listinu, erbová pečať dodávala dokumentu silu a záväznosť.

Obrázok č. 4: Erb mesta



Mestský erb vytesaný na budove oznamoval, že ide o objekt patriaci mestu - radnica, zvonica, veža a ďalšie.

Odkedy presne mesto Spišská Nová Ves používalo vo svojej pečati symbol troch ruží a baníckych kladiviek nie je datované. Prvá datovaná pečať s týmito znakmi je z roku 1663.

Tento symbol, neskôr v podobe erbu, mesto Spišská Nová Ves používa až po dnešné dni. Korunovaná Panna Mária s gloriolou je patrónka farského kostola a patrónkou mesta. Ruže, zelené trojvršie a kladivká symbolizujú poľnohospodársko-banícky ráz mesta. Súčasný erb teda rešpektuje všetky po stáročia zachovávané heraldické pravidlá erbovej tvorby.

Mestské zastupiteľstvo v Spišskej Novej Vsi sa svojim historickým rozhodnutím vrátilo k používaniu heraldicky správneho erbu mesta Spišská Nová Ves, keď na svojom zasadnutí 30. 10. 1991 schválilo uznesením MsZ č. 59-30-10/91 súčasne platnú podobu erbu mesta, ktorý podľa predlohy PhDr. Jozefa Kuruca výtvarne spracoval Jan Rostislav Stehlík. Uvedenú podobu erbu odsúhlasila aj Heraldická komisia MV SR svojím písomným stanoviskom zo dňa 1. 11. 1991.

V súčasnosti mesto Spišská Nová Ves používa erb dvojakým spôsobom: ako takzvaný **veľký erb**, t. j. s nosičom štítu (s Pannou Máriou): V modrom štíte zo stredu vrchu zeleného trojvršia vyrastajú tri zlaté, červenostredé a zelenokališné ruže na zelených listnatých stopkách, na bočných vrškoch

strieborné banícke kladivká - rozpájacie a bicie. Za štítom stojí vľavo hľadiaca zlatonimbá, zlatovlasá Pana Mária v červenom rúchu a modrom plášti, so zlatým žezlom v ľavici; alebo druhým spôsobom - ako tzv. **malý erb** - samotný štít: V modrom štíte zo stredu vrchu zeleného trojvršia vyrastajú tri zlaté, červenostredé a zelenokališné ruže na zelených listnatých stopkách, na bočných vrškoch sú strieborné banícke kladivká - rozpájacie a bicie.

Pečať mesta

Obrázok č. 5: Pečať mesta



Mesto Spišská Nová Ves v súčasnosti používa pečať vyhotovenú pri príležitosti osláv 725. výročia 1. písomnej zmienky o meste Spišská Nová Ves v roku 1993. Nová pečať - pečatidlo bola vyhotovená podľa predlohy PhDr. Jozefa Kuruca akademickým sochárom Imrichom Svitanom.

Pečať je okrúhla, s kruhopisom v latinčine SIGILLUM CIVITATIS VILLA NOVA, čo znamená Pečať mesta Spišská Nová Ves. Uprostred pečate je stvárnený úplný erb mesta Spišská Nová Ves v súčasne platnej podobe. Pečať uchováva primátor mesta. Toto pečatidlo sa v súčasnosti používa pri slávnostných príležitostiach pri pečatení listín s pečatným voskom.

Prvé odtlačky tejto pečate boli použité na vyhotovenie pozvánok pri príležitosti znovu otvorenia zrekonštruovaného objektu Radnice v Spišskej Novej Vsi, ktoré sa uskutočnilo 14. 6. 1996. V bežnom korešpondenčnom styku sa v súčasnosti používajú gumové pečiatky. Pri významných príležitostiach mesto Spišská Nová Ves dáva vyhotoviť tzv. príležitostné poštové pečiatky.

Insígnie

Obrázok č. 6: Insígnie mesta



Insígnie mesta Spišská Nová Ves, tiež nazývané primátorská reťaz, sú ďalším symbolom mesta, pozostávajú z medaily, na ktorej je erb mesta a ohniviek tvoriacich reťaz na ktorých sú symboly reprezentatívnych cechov, ktoré pôsobili v Spišskej Novej Vsi v minulých storočiach: baníkov, kamenárov, zvonolejárov, čižmárov, stolárov, kovolejárov a garbiarov.

Primátorskú reťaz podľa ideového návrhu PhDr. Jozefa Kuruca vyhotovil akad. sochár, rodák zo Spišskej Novej Vsi, Imrich Svitana. Primátorskú reťaz uchováva primátor mesta. O spôsobe jej používania hovorí samostatný predpis.

Vlajka

Súčasná vlajka mesta Spišská Nová Ves pozostáva zo štyroch pozdĺžnych rovnako širokých pruhov nasledovných farieb v tomto poradí:

- žltá - farba hlavnej erbovej figúry ruže, ako náhrada za zlatú,
- zelená - farba trojvršia a stopiek ruží,
- biela - farba baníckych kladív, ako náhrada za striebornú,
- modrá - farba štítového poľa.

Obrázok č. 7: Vlajka mesta



Vlajka mesta má pomer strán 2 : 3 a je ukončená zostrihom siahajúcim do jednej tretiny listu vlajky.

Znelka mesta

Znelka mesta sa používa na úvod najvýznamnejších spoločenských a športových mestských podujatí regionálneho, celoslovenského a medzinárodného charakteru. Realizované môžu byť v reprodukovanej alebo orchestrálnej forme. Autorom je hudobný skladateľ Mirko Krajčí, ktorý ju zložil pre mesto Spišská Nová Ves v roku 2010.

Obrázok č. 8: Znelka mesta

5.5 Logo mesta

Centrálnym prvkom loga mesta Spišská Nová Ves je štylizovaná veža Rímskokatolíckeho farského kostola Nanebovzatia Panny Márie, ktorá je dominantným vizuálnym prvkom mesta. Veža je pýchou a atrakciou mesta vďaka svojej rekordnej výške a siedmim hodinám. Zelené kruhy symbolizujú obklopenosť mesta prírodou, modrá farba zastupuje vodu a vzduch. Spektrum farieb je zrkadlením rozmanitej scenérie a prírody, v ktorej sa mesto nachádza. Kruhy v rade, z ktorých jedny znázorňujú hodiny na veži, symbolizujú plynutie času a ich farebnosť je prejavom pestrosti života v mesta. Autormi loga je spol. BSP Magnetica, Bratislava - Ivan Frankovič a Peter Švec.

Obrázok č. 9: Logo mesta



5.6 História mesta

Prvá písomná zmienka o meste Spišská Nová Ves je z roku 1268, kedy sa spomína ako Villa Nova.

Mesto je však určite oveľa staršie. Z mladšej doby kamennej - neolitu (5500 - 4000 pred Kr.) v osídlení mesta evidujeme na šiestich polohách regulárne sídliská (Kapustnice I, Letná ul., Rittenberg, Smižianska roveň, Ulica februárového víťazstva, Ul. Ing. O. Kožucha.

Prvé rukolapné pamiatky pochádzajú zo stredného neolitu. Patria prvým roľníkom a chovateľom domestikovaných zvierat. V eneolite (4000 - 2300/2200 pred Kr.) Spiš husto osídlil ľud badenskej kultúry. Na rozhraní staršej a strednej doby bronzovej (2300/2200 - 750 pred Kr.) určovala vývoj otomanská kultúra. Otomansko-pilinský horizont je doložený na dnešnej Letnej ulici, Ul. Ing. O. Kožucha a Kapustnice I. Do začiatku 3. storočia patrí bronzová spona z polohy Podskalou - pri Hornáde, ale aj črepy reliéfne zdobenej rímskoprovincionálnej keramiky zo Smižianskej rovne dokladajú charakter vývoja výmennoobchodných vzťahov.

Najstaršie slovanské pamiatky z mesta možno zaradiť do 8. storočia. Najstarší Slovania mali v predveľkomoravskej aj veľkomoravskej etape na Čingove vybudovaný sídelný útvar, ktorý obývali už v 8. a 9. storočí. Našli sa tu rôzne predmety ako hradištná keramika, lemeš, ovčiarske nožnice, klčovnice a srpy, ktoré sú datované do strednej doby hradištnej.

Teritórium dnešného mesta Spišská Nová Ves a jeho blízkeho okolia bolo významným centrom už v čase Veľkomoravskej ríše.

Od zániku Veľkomoravskej ríše až do začiatku 13. storočia nemáme o osudoch Spiša žiadne písomné správy.

Pred tatárskymi vpádmi v rokoch 1241 až 1242 sa na území mesta rozkladalo niekoľko obcí: Brusník (v údolí potoka Brusník), Stojan (na západnom svahu vrchu Kudlovec), Šág (pravdepodobne na mieste dnešnej „Šestnástky“) a Kozma (na južnom svahu Blaumontu). Podľa niektorých prameňov tu boli ešte ďalšie dva: Paríž (Hnilec) a Swanis. Po odchode Tatárov založili zachránení obyvatelia novú obec „Nová Ves“.

Kráľ Belo IV. nechal po tatárskych vpádoch priviesť na vyplienené územie nových osadníkov, rodiny z Čiech, ale hlavne zo Saska, kde more zaplavilo veľký kus zeme. Pristávaní osadníci utvorili

na Spiši „Saskú kolóniu“ a dostali v rokoch 1243 a 1271 mnohé privilégia (nemuseli platiť dane, mýto pri prechode mestskými bránami, a pod.). Nová Ves bola premenovaná po nemecky na „Neudorf“, latinsky „Nova Villa“ a neskoršie ju Maďari pomenovali „Igló“. Niekde sa uvádzajú aj názvy „Newendarff“, „Iglovo“ alebo „Iglow“.

Listina ostrihomského arcibiskupa Filipa zo dňa 29. novembra 1268 je prvou písomnou zmienkou o Spišskej Novej Vsi pod názvom „Villa Nova“. Je však isté, že rok 1268 nie je rokom založenia mesta, pretože v listine sa spomína, že Spišská Nová Ves ako osídlená obec už jestvovala, a že mala v tomto roku už aj faru a kostol. Nevieme však, kedy presne, ani kým bola založená, ani kedy sa stala mestom, či bola hneď od počiatku založená ako mestská osada alebo až dodatočne povýšená na mesto. Vznikla splynutím starej slovenskej obce „Iglow“ a novej nemeckej obce „Nová Ves“.

Prvou a najstaršou školou v meste bola farsko-mestská latinská škola zriadená v prvej polovici 14. storočia. Prvými učiteľmi boli kňazi, napr. Ján Gaal. Najstaršími známymi učiteľmi boli Šimon Jakub Saruch (1363 – 1365) a Šalamún Konrád Gaal. Základom školskej výučby bolo čítanie, písanie, počtovanie a spev. Vyším stupňom bolo 7 slobodných umení: gramatika, dialektika - logika, rétorika, aritmetika, geometria, hudba a astronómia. Učitelia si pomôcky pre vyučovanie pripravovali sami. Neskôr sa zaviedli učebnice, ktoré sa v tom čase používali v celej Európe.

Z roku 1357 pochádza prvá písomná zmienka o známom zvonolejárovi majstrovi Konrádovi, ktorý v Spišskej Novej Vsi založil najznámejšiu gotickú zvonolejáreň na Slovensku. Významných mešťanom a banským úradníkom bol zvonolejár Ján Wagner, ktorý tu pôsobil do roku 1516.

Dňa 6. decembra 1380 získalo mesto od kráľa Ľudovíta I. právo konať týždenné trhy, každý týždeň v sobotu. Išlo o privilégium čisto hospodárskeho významu, čo bola pre mesto životná otázka, pretože v tom období sa mohlo obchodovať len na trhu.

Mesto vybudovalo v súvislosti s privilégiom konať trhy na konci 14. storočia hradné opevnenie. To bolo murované o šírke 120 a 220 cm, priekopa bola 6 metrov široká a 2 metre hlboká. Súčasťou boli aj 4 brány: levočská, rožňavská, vyšná a nižná (nazývaná aj mlynská).

Erb mesta je známy už od začiatku 15. storočia. 30. júla 1408 vydal kráľ Žigmund privilégium listinu, ktorou mestu povoľuje konať jeden výročný trh, vždy 15. augusta. Toto privilégium si mesto od neho nechalo opäť potvrdiť listinou z dňa 28. septembra 1412. Takéto výročné trhy spravidla trvali niekoľko týždňov a prichádzali naň obchodníci zďaleka (Poľsko, Rumunsko, Rusko) so širokým sortimentom. Možno v nich vidieť predchodcu obnovenej tradície novodobých spišských trhov.

V roku 1412, 8. novembra v Záhrebe, bola podpísaná listina, ktorou si kráľ Žigmund požičal od poľského kráľa Vladislava II. Jagelovského 37 000 kôp českých grošov, ktoré potreboval na vojnu proti Benátkam. V tom čase platil všeobecný zákaz brať úroky z pôžičky, preto dal Žigmund do zálohu poľskému kráľovi 13 spišských miest, medzi nimi aj Spišskú Novú Ves. Mesto ostalo v poľskej zálohe od 12. januára 1413 dlhých 360 rokov, až do roku 1772.

Dňa 6. decembra 1435 obnovil a potvrdil kráľ Žigmund staré privilégia a udelil Spišskej Novej Vsi právo konať 3 výročné trhy: jeden na jar, druhý 15. augusta a tretí 11. novembra. Trhy v Spišskej Novej Vsi sa stali široko - ďaleko známe a vyhľadávané.

V rokoch 1518 - 1523 bol postavený nižný mlyn mesta.

V roku 1608 dostala baroková veža nové hodiny. V roku 1632 Ferdinand II. udelil Spišskej Novej Vsi právo pečatiť svoje písomnosti červeným voskom, čo bolo veľkým vyznamenaním pre mesto. Dovtedy ich mohla pečatiť len zeleným alebo čiernym.

V roku 1675 vznikla v meste papiereň a pracovala do konca 19. storočia. (1869).

Koncom decembra 1683 obsadilo Spišskú Novú Ves cisárske vojsko, ktoré čakalo na útok Thokolyho armády. Od roku 1672 do roku 1684 malé družiny povstaleckých Thokolyho vojsk dvanásťkrát vydrancovali mesto.

V 18. storočí sa Spišská Nová Ves začína pretvárať na mesto s modernou ekonomikou.

V rokoch 1709 až 1712 zúril po krutých bojoch povstania Františka Rákoczyho v meste najzhubnejší mor, ktorému padlo za obeť viac ako 2 000 ľudí a vymreli celé rodiny.

V polovici 18. storočia mala Spišská Nová Ves 487 domov, väčšinou drevených.

Dňa 5. novembra 1772 bolo mesto Spišská Nová Ves pri veľkej slávnosti vrátené uhorskému kráľovi. Bola to Mária Terézia, ktorá v roku 1772 pri delení Poľska v Petrohrade získala Halič s tromi miliónmi obyvateľov a spišské zálohované mestá. V roku 1774 vznikla Provincia trinástich spišských miest, ku ktorým v roku 1778 Mária Terézia pripojila ešte tri mestá. Od roku 1776 do roku 1876 bola Spišská Nová Ves sídlom správy Provincie šestnástich spišských miest. V roku 1777 bolo v meste 6 470 obyvateľov.

Začiatkom 19. storočia sa usadilo v meste niekoľko obchodníkov, ktorí pôsobili len v meste. V roku 1812 vznikla prvá riadna manufaktúra, konkrétne na kameninový riad (1869).

Najstarším finančným ústavom v meste bola Sporiteľňa XVI spišských miest, založená v roku 1846. Dňa 2. februára 1849 došlo k vojenskému stretu cisárskych oddielov a maďarského povstaleckého vojska, pričom vyhorela veľká časť mesta aj s pôvodnou kostolnou vežou rímskokatolíckeho farského kostola. Škody boli veľké a na ich zmiernenie poukázala maďarská vláda mestu náhradu vo výške 7 500 zlatých.

Veľký prelom v dejinách bolo postavenie železničnej trate Košice - Bohumín v rokoch 1869 až 1871. Sad mládeže vznikol vďaka Spišskonovoveskému okrásľujúcemu spolku, ktorý vznikol v roku 1871. V roku 1873 vznikol Dobrovoľný hasičský spolok, ktorý sa okrem vlastnej činnosti zaslúžil aj o šírenie kultúry medzi najširšími vrstvami, hlavne v oblasti ľudovej hudby a ochotníckeho divadla. Prvá kníhtlačiareň v meste vznikla v roku 1874.

O rozvoj športu v meste sa starali spolky: korčuľarský (1877), biliardový, strelecký (1868) a tenisový (1901). Škrobáreň vznikla v roku 1881. O sprístupnenie Slovenského raja sa mimoriadne zaslúžil Spišskonovoveský odbor Uhorského karpatského spolku, ktorý vznikol v roku 1882.

V rokoch 1886 až 1888 sa začala renovácia rímskokatolíckeho farského kostola. Bolo to za Štefana Košťalika, nového farára v Spišskej Novej Vsi, a to v duchu gotiky. Košťalik dal na renováciu kostola 3 000 zlatých z vlastných prostriedkov. Úprava stála celkovo okolo 25 000 zlatých.

V rokoch 1892 až 1894 bola postavená nová neogotická veža, 87 metrov vysoká, podľa plánov profesora Imricha Steindla. Prestavba stála celkovo 42 000 zl. najvyššiu čiastku poskytlo mesto (19 660 zl.) Novogotická veža tvorí zo všetkých strán najvýznamnejšiu a najcharakteristickejšiu časť siluety mesta. Je najvyššou vežou na Slovensku. Zvláštnosťou je, že okrem hodín nad balkónom má z neznámych príčin ešte jedny vežové hodiny v spodnej časti veže.

V roku 1894 si mesto vybuďovalo mestskú elektrárňu, čím sa podstatne zlepšili životné podmienky obyvateľstva a nastala modernizácia priemyselnej výroby. Mesto bolo elektrifikované už v roku 1894.

V roku 1914 získalo svoj štatút kino a od roku 1922 pôsobilo v meste Spišská Nová Ves ako stále kino. V roku 1922 vznikol Spišský učiteľský spevácky zbor, ktorý pôsobí dodnes.

V júli 1929 sa v Spišskej Novej Vsi konala veľká Podtatranská výstava. Zhromaždilo sa na nej toľko exponátov, že boli umiestnené až v 12-tich budovách. Svedčilo to o rozširujúcich sa komerčných akciách v meste, čo veľmi prispelo k podnikaniu a ďalšiemu zveľaďovaniu mesta. Výstavu navštívilo 60-tisíc návštevníkov.

Dňa 24. marca 1939 bombardovali Maďari tunajšie letisko, pričom prišlo o život 5 vojakov a 6 nič netušiacich civilov. Spišská Nová Ves tak bola prvým mestom v strednej Európe, ktoré hmatateľne pocítilo politickú krízu vedúcu k II. svetovej vojne a ktoré bolo bombardované ešte pred vypuknutím vojny.

Dňa 27. januára 1945 skončili hrôzy II. svetovej vojny, keď po niekoľkodňovej delostreleckej prestrelke obsadila Spišskú Novú Ves sovietska armáda a vyhnala nemecké jednotky.

V roku 1960 bola Spišská Nová Ves určená za sídlo okresu utvoreného zlúčením doterajších troch okresov Spišská Nová Ves, Levoča, Gelnica.

5.7 Pamiatky

Mesto Spišská Nová Ves je od roku 1992 vyhlásené za mestskú pamiatkovú zónu s množstvom historicky cenných objektov. Mnoho z nich sa nachádza priamo na historickom Radničnom námestí, ktoré patrí medzi najkrajšie námestia na Slovensku a zároveň je najdlhším šošovkovitým námestím Európy.

Rímskokatolícky farský kostol Nanebovzatia Panny Márie

je najcennejšou umelecko-historickou pamiatkou v meste. Mohutná trojlodňová bazilika je pozoruhodná vďaka južnému gotickému portálu, plastikám Majstra Pavla z Levoče či vzácnej bronzovej krstiteľnici, ktorá pochádza z 2. pol. 13. storočia. Neogotická veža z konca 19. storočia (1893) je svojou výškou 87 m najvyššou kostolnou vežou na Slovensku.

Radnica

bola postavená v rokoch 1777 - 1779 v klasicistickom slohu uprostred námestia. V interiéri radnice je najvýznamnejším priestorom reprezentačná sieň umiestnená uprostred budovy a siahajúca cez dve poschodia. V budove sídli primátor mesta a časť mestského úradu.

Provinčný dom

budova Provinčného domu bola od stredoveku mestskou radnicou, a to až do roku 1777, kedy ju od mesta kúpila Provincia XVI spišských miest a zriadila v nej svoje administratívne sídlo. Najzaujímavejšou časťou budovy je predná fasáda, ktorej súčasťou je aj tzv. Levočská brána vedúca na Levočskú ulicu. V súčasnosti v budove sídli Múzeum Spiša so svojimi expozíciami.

Reduta

je romantickou secesnou budovou postavenou v rokoch 1899 - 1902 so štyrmi nárožnými vežičkami. Strechu ukončuje labuť sediaca na lýre. Dnes sa tu nachádza Spišské divadlo, koncertná sieň, kaviareň, Mestské kultúrne centrum a televízia Reduta.

Galéria umelcov Spiša

sídlí v historickej budove v centre mesta na Zimnej ulici - pôvodne meštiansky dom z 2. polovice 16. storočia. Zaujímavá renesančná architektúra - dvor s renesančnou loggiou, arkádami a zvyškami renesančných okien vytvára príťažlivé prostredie, v ktorom sa prezentujú stále expozície výtvarnej kultúry tunajších rodákov spolu s príležitostnými výstavami domácich i zahraničných umelcov.

Evanjelický kostol

bol postavený v rokoch 1790 - 1796, vysvätený v roku 1796. Kostol má pôdorys kríža a je postavený v klasicistickom slohu. Ide o tzv. tolerančný typ evanjelického kostola. Vďaka výbornej akustike je

oblúbeným miestom organizovania koncertov a festivalov vážnej a organovej hudby (napr. Medzinárodný organový festival Ivana Sokola).

Gréckokatolícky chrám Premenenia Pána

patrí k najmladším sakrálnym stavbám v Spišskej Novej Vsi. Začal sa stavať v roku 1991, veriacim tu sídliacej gréckokatolíckej farnosti slúži od roku 1997. Architektonicky je postavený tak, aby symbolicky zvýraznil niektoré tradičné byzantské prvky, hoci navonok pôsobí moderne. Veľmi pozoruhodná je sakrálna výzdoba interiéru.

Miesto prianí

alebo tiež pamätník Pocta Majstrovi Konrádovi, označuje nový pamätník nachádzajúci sa v centre Radničného námestia pri budove Radnice. Slávnostne odhalený a požehnaný bol koncom roka 2012 pri príležitosti 655. výročia vzniku prvej gotickej zvonolejárskej dielne na Spiši (a zároveň najvýznamnejšej na Slovensku), ktorú založil v Spišskej Novej Vsi Majster Konrád v roku 1357.

Mariánsky stĺp so sochou Immaculaty

národná kultúrna pamiatka Mariánsky stĺp s kamennou sochou Nepoškvrnenej Panny Márie, tzv. Immaculatou, má svoje miesto v historickom srdci mesta pred farským kostolom už od roku 1724. Spišskonovoveský mariánsky stĺp bol postavený na základe donácie vtedajšieho poľského starostu Teodora Konštantína Lubomirského. Je najstarším spomedzi mariánskych stĺpov, ktoré dal tento gróf postaviť aj v ďalších 13 spišských mestách, ktoré spravoval v období tzv. poľského zálohu. Immaculatu vyhotovil podľa dostupnej literatúry levočský kamenosochár Friedrich Horn.

Kostol Nepoškvrneného počatia Panny Márie - Slovenský kostol

sa nachádza neďaleko námestia v radovej zástavbe Levočskej ulice. Bol pôvodne len kaplnkou pri mestskom špitáli, pravdepodobne zo 14. storočia. Kostol slúžil hlavne slovenskému obyvateľstvu, preto je zaužívaný aj názov Slovenský kostol.

Kostol Božieho milosrdenstva

základy kostola nachádzajúceho sa na sídlisku Západ I boli položené na jeseň v roku 1996. Jeho slávnostná konsekrácia sa konala v roku 2009. Zaujímavosťou kostola je dominanta interiéru - zelený jednoramenný kríž zo skladaného skla a nerez, ktorý je pravdepodobne najväčším skleneným krížom na svete umiestneným v kostole. Kostol je pútnickým miestom.

Sochy evanjelistov

sochy štyroch evanjelistov - sv. Jána, sv. Lukáša, sv. Mareka a sv. Matúša sa nachádzajú nad vstupnou bránou mestského cintorína.

Učiteľský ústav

bol postavený v rokoch 1873 - 1874 pôvodne ako pseudoklasicistická budova. Učiteľský ústav tu sídlil vyše 80 rokov. Dnes je sídlom Gymnázia na Školskej ulici.

Dom s pamätnou tabuľou

v ktorom od roku 1927 až do svojej smrti 7. júna 1928 žila Albertína Štefániková, rod. Jurenková, matka generála Milana Rastislava Štefánika, sa nachádza na Letnej ulici č. 64.

Židovský cintorín

sa nachádza vo východnej časti mesta na Cintorínskej ulici. Najstarší hrob pochádza z roku 1880 a najmladší z roku 1955. Je poslednou zachovanou pamiatkou židovskej kultúry v meste. V roku 2010 bol spišskonovoveský cintorín zaradený do Slovenskej cesty židovského kultúrneho dedičstva.

5.8 Významné osobnosti mesta

Mesto Spišská Nová Ves v úsilí oceniť reprezentáciu mesta, jeho zveľaďovanie, podiel na rozvoji či výstavbe každoročne udeľuje Cenu mesta za významné činy občanov a kolektívov, za originálne tvorivé výkony vo vedeckej, technickej, umeleckej, publicistickej a verejnoprospešnej oblasti, záchranu ľudských životov a majetku mesta. Túto cenu možno udeliť jednotlivcovi za dlhoročnú spoločensky prínosnú aktivitu, ktorou sa výrazne zaslúžil o rozvoj a reprezentáciu mesta alebo kolektívu, ktorý svojou dlhoročnou prácou prináša trvalé hodnoty. Každý rok sa koná slávnostný obrad odovzdávania Ceny mesta ľuďom, ktorí posúvajú latku kvality odbornej práce i osobného života. Za rok 2022 bolo odovzdaných 5 CIEN MESTA:

1) PhDr. Ružene Kormošovej za dlhoročnú aktívnu pedagogickú činnosť v oblasti histórie, za mimoriadnu publikačnú činnosť a propagáciu mesta a regiónu Spiš doma i v zahraničí

Bezmála štyri desaťročia prežila za učiteľskou katedrou spišskonovoveského gymnázia na hodinách dejepisu, ruštiny, estetickej výchovy, ale aj vo výchovnom poradenstve. Popri pedagogickej misii dosiahla výnimočné úspechy v historiografii a autorskej tvorbe v žánre vedeckej spisby. Rigoróznou prácu obhájila na Filozofickej fakulte UPJŠ v Prešove a doktorandské štúdium absolvovala na Fakulte humanitných vied UMB v Banskej Bystrici. Výskumnými prácami z regionálnych dejín 20. storočia zapojila študentov do súťaže medzinárodného združenia historikov Eustory s centrom v Hamburgu. Novoveskí gymnazisti reprezentovali Slovensko na Expo Science International v Rusku a na medzinárodnom kole SOČ v Českej republike.

V roku 2007 so študentmi začala práce na záchrane židovského cintorína a osadení pamätnej tabule detským obetiam holokaustu. Cintorín, posledná pamiatka židovskej kultúry v Spišskej Novej Vsi, je od roku 2010 súčasťou Slovenskej cesty židovského kultúrneho dedičstva. PhDr. R. Kormošová, PhD. založila občianske združenie Pro memory usilujúce sa o záchranu duchovných, kultúrnych a historických hodnôt nášho mesta a okolia. V spolupráci s mestom a veľvyslanectvom SR v Londýne OZ inštalovalo pamätnú tabuľu synagógy v roku 2021. V roku 2011 sa stala zakladajúcou členkou a predsedníčkou Klubu Spoločnosti Milana Rastislava Štefánika v SNV s pôsobnosťou pre Spiš. Angažuje sa v Spišskom dejepisnom spolku, Slovenskej historickej spoločnosti pri SAV a v Miestnom odbore Matice slovenskej v Spišskej Novej Vsi.

Napísala a zostavila tri publikácie o osudoch židovských detí zo SNV a okolia počas druhej svetovej vojny s názvom *Cena života* (2007), *Po stopách pamäti 1* (2010) a *Po stopách pamäti 2* (2013). V partnerstve so Židovským kultúrnym inštitútom v Bratislave zostavila a autorsky pripravila knihu *Dejiny židov v Spišskej Novej Vsi* (2022) slovensko – anglicko – amerického autorského kolektívu. Za svoje mnohostranné aktivity získala viacero ocenení. Je držiteľkou Ceny primátora mesta. MŠ SR jej tiež udelilo malú Medailu svätého Gorazda za mimoriadne aktívny prístup k výchovno-vzdelávacej činnosti a za dlhoročné vynikajúce výsledky v oblasti regionálnych dejín. Ružena Kormošová svojimi vedecko-výskumnými výsledkami presiahla teritórium Spiša, získala si uznanie i rešpekt v renomovaných slovenských aj zahraničných kruhoch.

2) RNDr. Ladislavovi Ruttkayovi, PhD. za dlhoročnú a tvorivú výchovno-vzdelávaciu a riadiacu prácu v oblasti technického vzdelávania a výraznú propagáciu mesta na medzinárodnej úrovni

V neistých časoch slovenského školstva, v prvej polovici deväťdesiatych rokov, spišskonovoveský rodák, riaditeľ tunajšej Strednej priemyselnej strojárkej školy RNDr. Ladislav Ruttkay, prišiel s originálnym, inovatívnym projektom experimentálneho zavádzania nových študijných odborov. Dovtedy ničím nevýnimočná strojárka priemyslovka začala ponúkať perspektívne, atraktívne študijné programy: technické a informatické služby, doprava so zameraním na prevádzku a údržbu cestných vozidiel, technický manažment a mechatronika. V roku 2001 pribudlo technické lýceum zamerané na programovanie, logistiku – počítačovú podporu a riadenie vhodné aj pre štúdium dievčat, elektrotechniku – počítačové systémy a siete, informačné a sieťové technológie (2016).

V roku 2003 sa školské dielne zmenili Operačné rozvojové stredisko pre zaškoľovanie zamestnancov spoločnosti Nidec Embraco Slovakia, významného partnera školy. O šesť rokov spišskonovoveská škola prvá na Slovensku otvorila Centrum odborného vzdelávania a prípravy pre strojárstvo a elektrotechniku (COVaP). V roku 2005 FEI TU v Košiciach v priestoroch školy otvorilo vysokoškolské štúdium odboru priemyselné inžinierstvo dištančného typu. Škola vďaka projektom EÚ v Integrovanom regionálnom operačnom programe – IROP, zo štátneho rozpočtu a od zriaďovateľa získala prostriedky na výraznú modernizáciu. Podporilo ju aj partnerské mesto Youngstown v USA darovaním 3D tlačiarňí. Škola sa 1. januára 2012 sa stala prvou Technickou akadémiou na Slovensku, lenže po legislatívnych zmenách musela 1. septembra 2020 zmeniť názov na Strednú priemyselnú školu technickú v Spišskej Novej Vsi. V hodnotení INEKO jej patrí popredné miesto medzi odbornými školami v Košickom samosprávnom kraji i na Slovensku.

Ladislav Ruttkay vyštudoval kombináciu matematika – fyzika na Prírodovedeckej fakulte košickej UPJŠ. V riaditeľskej funkcii pôsobí vyše tridsať rokov. Podporuje inovatívne riešenia, nadväzuje kontakty s firmami a školami v zahraničí, usiluje sa o zvyšovanie odborných aj jazykových vedomostí absolventov. V roku 2015 mu minister školstva Juraj Draxler odovzdal ďakovný list. Angažuje sa v mestskej samospráve, je predsedom poslaneckého klubu. V roku 2022 sa stal poslancom košického VÚC. Zohľadňuje názory spoluobčanov, má srdce veľkého spišskonovoveského lokálpatriota, manžela, otca dvoch talentovaných detí, dedka piatich vnúčat a včelára i plavca.

3) Ing. Vítovi Svobodovi za celoživotnú prácu v oblasti obnovy pamiatkového fondu v meste Spišská Nová Ves a v regióne Spiš

Rodák z pražského Podolí promoval v roku 1968 na Vysokej škole stavebnej. Počas štúdia sa začal špecializovať na rekonštrukciu pamiatok. Zamestnal sa v Štátnom ústave pre rekonštrukciu pamiatkových miest a objektov Praha s pôsobnosťou v celej bývalej ČSSR. Inžinier Svoboda precestoval celú republiku nevynímajúcu Východné Slovensko a Spiš. Stretol Ing. Libora Fictuma, riaditeľa Okresnej správy pamiatok v Spišskej Novej Vsi, ktorý mladému inžinierovi ponúkol pracovnú pozíciu. Vít sa s manželkou a dvomi deťmi presťahovali do nášho mesta. Súbežne s prácou na oddelení predprojektovej a projektovej prípravy stavieb sa venoval projektom rekonštrukcie pamiatkových objektov. Participoval na dokumentácii Domu Galérie umelcov Spiša, Múzea Majstra Pavla z Levoče, statickom zabezpečení Dominikánskeho kostola v Košiciach, na Dome Soľnej colnice v Bardejove. Uplynulo päť rokov a Ing. Svoboda sa vrátil do Prahy, aby vybudoval detašované pracovisko SURPMO v Levoči s jedenástimi začínajúcimi inžiniermi – projektantmi. Kolektív mladých nadšencov pracoval na rekonštrukcii pamiatok v mestskej pamiatkovej rezervácii v Levoči, na Spiši a okolí. Medzi ich hlavné aktivity patrila aj realizácia projektov na obnovu kostola sv. Jakuba v Levoči, kostola sv. Alžbety v Košiciach, na kláštore v Jasove, na viacerých objektoch na námestí v Spišskej Novej Vsi.

V roku 1986 prešlo levočské stredisko SURPMO do Projektového ústavu kultúry v Bratislave. Tím inžiniera Svobodu dostal nové príležitosti aj výzvy: projekty rekonštrukcie košického Štátneho divadla, levočských hradieb, kostolov v Danišovciach či Žehre. Bratislavský projektový ústav bol však sprivatizovaný a Ing. Svoboda začal podnikat'. Spišu zostal verný, ale musel prijímať objednávky z Čiech i Moravy. Pečať svojej odbornosti vtlačal historickým objektom v Brandýse nad Labem, Novom meste nad Metují, Českých Budějoviciach. Časom sa starostlivosť o pamätihodnosti opäť rozprúdila na Slovensku a Ing. Svoboda spolupracoval na záchrane pamiatok v Bratislave, Trnave, Liptovskom Mikuláši. Takmer polstoročné dielo renomovaného odborníka, ktorý pevne zakorenil na Spiši, trvá naďalej. Ing. Vít Svoboda sa nebál prejavovať dôveru mladým talentovaným kolegom a vytvárať im časopriestor na splnenie tvorivých ambícií. Jeho certifikát na statických expertízach vždy značí istotu excelentnej odbornosti aj spoľahlivosti.

4) Ing. Emilovi Labajovi za dlhoročnú prácu a osobitný prínos v kultúrnej a umeleckej činnosti, za zachovanie a zvyšovanie kultúrnej úrovne života obyvateľov mesta

Vysníval si štúdium na Strednej umeleckej škole, ale otec nekompromisne rozhodol: „Pôjdeš do esvééšky!“ Tínedžer s dušou i talentom romantika sa dostal do triedy profesora Majerčáka, nota bene do prírodovednej vetvy, lebo humanitnú levočská Stredná všeobecnovzdelávacia škola v tom roku neotvárala... Mesto aj škola v tých časoch otvárali Emilovi Labajovi nové obzory. Začlenil sa do gymnaziálneho maloformistického ansámbľu Reflektor, u profesora Petra Krupu absolvoval druhý stupeň výtvarného odboru, u Eduarda Michálka hru na klarinet v Základnej umeleckej škole, hral v levočskej dychovke a s Marcelom Gajdošom vytvoril v ochotníckom súbore pri osvetovej besede nezabudnuteľnú dvojicu žobrákov v Milčákovej hre Majster. Čerstvý maturant našiel zamestnanie v levočskom Štátnom majetku, diaľkovo vyštudoval Vysokú poľnohospodársku školu v Nitre. Na roky prežité s ľuďmi, čo svoj pot i mozole do brázd stáčali, nedá nikdy dopustiť.

V roku 1986 nastúpil na post ekonóma Domu kultúry v Spišskej Novej Vsi. Mikrosvet čísel ovládal a našiel si čas na vytvorenie ojedinelého projektu – Spišského salónu kresleného humoru. Villa Nova sa na dlhé roky stala Mekkou elitných karikaturistov zo Slovenska, Čiech i zahraničia. O šesť rokov zasadol do riaditeľského kresla Mestského kultúrneho centra Spišská Nová Ves. Predsavzal si zachrániť kolektívy záujmovo umeleckej činnosti ohrozené súvekými rozkolísanými pomermi. Podporoval folkloristov z Čačiny a Ihríka, divadelný súbor Hviezdoslav, usiloval sa o proporcionalitu pôvodnej mestskej a importovanej kultúry. V roku 1995 vtedajší generálny riaditeľ Slovenskej filharmónie Marián Lapšanský ponúkol E. Labajovi atraktívny, lež náročný projekt medzinárodného festivalu Musica nobilis. Pod gesciou novoveského MKC sa podujatie vyšvihlo na úroveň hodnú svojho názvu: Vznešená muzika.

Ing. E. Labaj je mužom renesančných talentov i záľub. V levočskej skupine Emotion hral na basovú gitaru a už vtedy sa pokúšal o texty piesní. Dnes dokáže pôsobivo prebásniť svetové evergreeny. Zachoval celoživotnú vernosť palete, plátnu i ilustrácii. Žal celoslovenské ocenenia za najkrajšie kalendáre, svoje diela vystavoval v partnerských mestách Spišskej Novej Vsi a svoje umelecké i ľudské poslanstvo vyslal vytvorením pamätníka obetiam tzv. Malej vojny v parku na námestí.

5) Štefanovi Rusnákovi za výrazný prínos v rozvoji mládežníckeho hokeja a športu v meste SNV

Štefan „Mimi“ Rusnák dostal všestranné športové nadanie takrečeno geneticky, po rodičoch. Mamka bola prvá krasokorčuliarka aj trénerka v Spišskej Novej Vsi, otec dlhoročný pedagóg, tréner a funkcionár. „Mimi“ už v základnej škole vynikal univerzálnym pohybovým talentom. Hoci neprešiel hokejovými žiackymi kategóriami, pätnásťročný dostal miesto v zostave dorasteneckého tímu Lokomotívy Bane Spišská Nová Ves a o dva roky obliekol dres áčka. Dvojročnú vojenčinu odslúžil vo

vtedajšej Dukle Spišská Nová Ves a začal vskutku bohatiersku hráčsku kariéru. Vynikal skvelým fyzickým fondom, bojovnosťou a ctil ducha fair play. Tvrdosť najrýchlejšej kolektívnej hry dokázal mužne prijať, ale aj chlapsky rozdať. Ovládal umenie odísť v pravú chvíľu, v sezóne 1980/1981 posilnil na šesť rokov divíziu Tepličku. Lenže už v tom čase prevzal mladší dorast hokejového oddielu Lokomotívy Bane. Hneď prvá sezóna a postup do prvej dorasteneckej ligy bola vítanou vzpruhou trénera aj jeho zverencov.

Š. Rusnák vyštudoval Fakultu telesnej výchovy y športu v Bratislave, získal kvalifikáciu trénera prvej triedy. Ľudsky aj hráčsky formoval benjamínkov od štvrtej po deviatu športovú hokejovú triedu, viacerých zaradľoval do zostáv mladšieho a staršieho dorastu. Počas jeho 39 ročnej trénerskej činnosti, mu rukami prešlo stovky mladých hokejistov a veľa výborných hráčov. Trénerova trpezlivosť, odbornosť i skúsenosti sa dočkali najkrajšej odmeny. Spomedzi zverencov Š. Rusnáka obliekli reprezentačný dres seniorského tímu Slovenska Horváth, Vaic, Nadašdi, Topoli, Vantroba, Lapšanský, Hudáček, Bakoš, Rapač, Bodák, Rapčan. Zo spišskonovoveských juniorov sa takej pocty dočkali Klinga, Dobrovič, Petrovič, Holečko, Grečko, Polomský, Kristián, Ščurko, Karaffa, Cuník, Gurčík, Jánošík, Karaffa, Janovčík, Žiak, Zekucia, Džugan, Petruf, Knižka, Bača.

Či už na ľade v útočnej formácii ale najmä na trénerskom „štande“ si „Mimi“ Rusnák nemusel rešpekt vynucovať. Mal vrodenuú intuíciu, kedy treba zvýšiť hlas a kedy hráča povzbudiť po neúmyselnom pochybení. Svoju charizmu výnimočnej hokejovej osobnosti dnes odovzdáva najmenším škôlkárikom, ktorých učí základy korčuľovania.

6. Plnenie úloh mesta (prenesené kompetencie, originálne kompetencie)

6.1 Výchova, vzdelávanie a šport

Mesto je zriaďovateľom 9 škôl a školských zariadení, ktoré sú zaradené v sieti škôl a školských zariadení SR, majú právnu subjektivitu a hospodária na základe schváleného rozpočtu. Z toho je 7 základných škôl, 1 základná umelecká škola a 1 centrum voľného času. Súčasťou každej základnej školy je školský klub detí a školská jedáleň. Mesto je zriaďovateľom materských škôl súčasťou ktorých sú aj školské jedálne. V roku 2022 bola zo siete škôl a školských zariadení SR vyradená a následne zrušená Materská škola na Hviezdoslavovej ul. 33 vrátane školskej jedálne t.j. v súčasnosti je počet materských škôl 13 a 12 školských jedální. Tieto materské školy hospodársky riadi rozpočtová organizácia mesta - Správa školských zariadení, pod ktorú patria aj 2 zariadenia starostlivosti o deti do troch rokov veku. Od októbra 2022 zariadenia starostlivosti o deti do 3 rokov veku boli spojené do jedného zariadenia.

Na území mesta sídlia aj školy a školské zariadenia iných zriaďovateľov, ktorým mesto v zmysle platnej legislatívy poskytlo dotácie z rozpočtu mesta a to: Základná škola sv. Cyrila a Metoda, ktorej súčasťou je školský klub detí a školská jedáleň, Spojená škola sv. M. M. Kolbeho, ktorej súčasťou je školský klub detí, výdajná školská jedáleň, centrum voľného času a špeciálna materská škola, Cirkevná materská škola, Súkromná materská škola Brantia, Súkromná materská škola Alžbetka, Evanjelická materská škola a Súkromná materská škola SLNIEČKO.

Počty žiakov a detí

Tabuľka č. 3: Prehľad a vývoj počtu žiakov základných škôl v zriaďovateľskej pôsobnosti mesta

| Základná škola | Škol. rok 2013/2014 | Škol. rok 2014/2015 | Škol. rok 2015/2016 | Škol. rok 2016/2017 | Škol. rok 2017/2018 | Škol. rok 2018/2019 | Škol. rok 2019/2020 | Škol. rok 2020/2021 | Škol. rok 2021/2022 | Škol. rok 2022/2023 |
|----------------|---------------------|---------------------|---------------------|---------------------|---------------------|---------------------|---------------------|---------------------|---------------------|---------------------|
| ZŠ Nad Medzou | 721 | 728 | 724 | 725 | 728 | 737 | 703 | 725 | 729 | 679 |
| ZŠ Lipová | 340 | 333 | 340 | 343 | 356 | 353 | 366 | 382 | 396 | 426 |

| | | | | | | | | | | |
|---------------------------|--------------|--------------|--------------|--------------|--------------|--------------|--------------|--------------|--------------|--------------|
| ZŠ Levočská | 477 | 475 | 507 | 522 | 504 | 482 | 456 | 441 | 471 | 474 |
| ZŠ Z. Nejedlého | 602 | 599 | 597 | 595 | 604 | 597 | 594 | 568 | 556 | 551 |
| ZŠ Ing. O. Kožucha | 530 | 549 | 565 | 590 | 602 | 664 | 681 | 712 | 713 | 733 |
| ZŠ Komenského | 460 | 452 | 432 | 420 | 406 | 405 | 413 | 409 | 407 | 411 |
| ZŠ Hutnícka | 506 | 505 | 491 | 454 | 434 | 417 | 394 | 388 | 353 | 352 |
| SPOLU | 3 636 | 3 641 | 3 656 | 3 649 | 3 634 | 3 657 | 3 607 | 3 625 | 3 625 | 3 626 |

Pozn. V tomto počte nie sú zahrnuté deti odídenčov z Ukrajiny. Celkový počet k 15.9.2022 je po započítaní týchto žiakov 3649.

Počet žiakov základných škôl zaznamenal od roku 2010 výrazný pokles, ktorý sa zastavil v roku 2013. Ďalší výrazný pokles žiakov nastal v školskom roku 2019/2020. Posledné tri školské roky sa situácia mierne stabilizovala, ale výrazný nárast žiakov v základných školách neočakávame. Skôr z dlhodobého hľadiska budeme zaznamenávať pokles, a to aj z dôvodu klesajúceho počtu obyvateľov mesta. Čiastočne môže byť tento pokles vyrovnávaný žiakmi dochádzajúcimi z iných obcí. Najväčší pokles žiakov má Základná škola na Hutníckej ulici, ktorá je menej dostupná alebo úplne nedostupná pre žiakov z iných obcí, čo sa týka dopravného spojenia. Evidujeme nižší záujem rodičov o športové triedy v Základnej škole na Komenského ulici, ale už aj o športové triedy v Základnej škole na Ul. Z. Nejedlého. Výbornú dopravnú dostupnosť má Základná škola Nad Medzou, ktorá má prevažne žiakov z okolitých obcí. Ale v roku 2022 sme práve tu zaznamenali výrazný pokles žiakov. Počet žiakov v Základnej škole, Ing. O. Kožucha je dlhodobo vysoký aj z dôvodu nárastu počtu žiakov z iných obcí. Rovnako sledujeme postupný nárast žiakov v ZŠ Lipová. Pribudli deti odídenčov z Ukrajiny, ktoré sme prioritne nasmerovali do ZŠ na Komenského ul. 2 a ZŠ na Hutníckej ul. 16 kvôli voľnej kapacite a možnosti sa týmto žiakom venovať v menších kolektívoch. Predpokladat' vývoj počtu žiakov do budúcnosti je komplikované, keďže rodičia sa môžu rozhodnúť aj pre základnú školu iného zriaďovateľa alebo aj pre štúdium dieťaťa na osemročnom gymnáziu. V šk. roku 2021/2022 v súvislosti so zavedením povinného predprimárneho vzdelávania boli poslednýkrát otvorené v základných školách nulté ročníky, čo taktiež ovplyvnilo počty žiakov a tým aj výšku normatívu. Ďalší pokles v budúcnosti zaznamenajú základné školy v súvislosti s postupným prechodom vzdelávania na systém 3 cyklov, kde sa pod spoločný 2. cyklus dostane 4. a 5. ročník. Predpokladáme, že neplnoorganizované základné školy iba s 1. stupňom rozšíria svoje kapacity o 5. ročník a tým sa posunie nástup žiakov do základných škôl mesta do 6. ročníka.

Graf č. 3: Vývoj počtu žiakov v základných školách

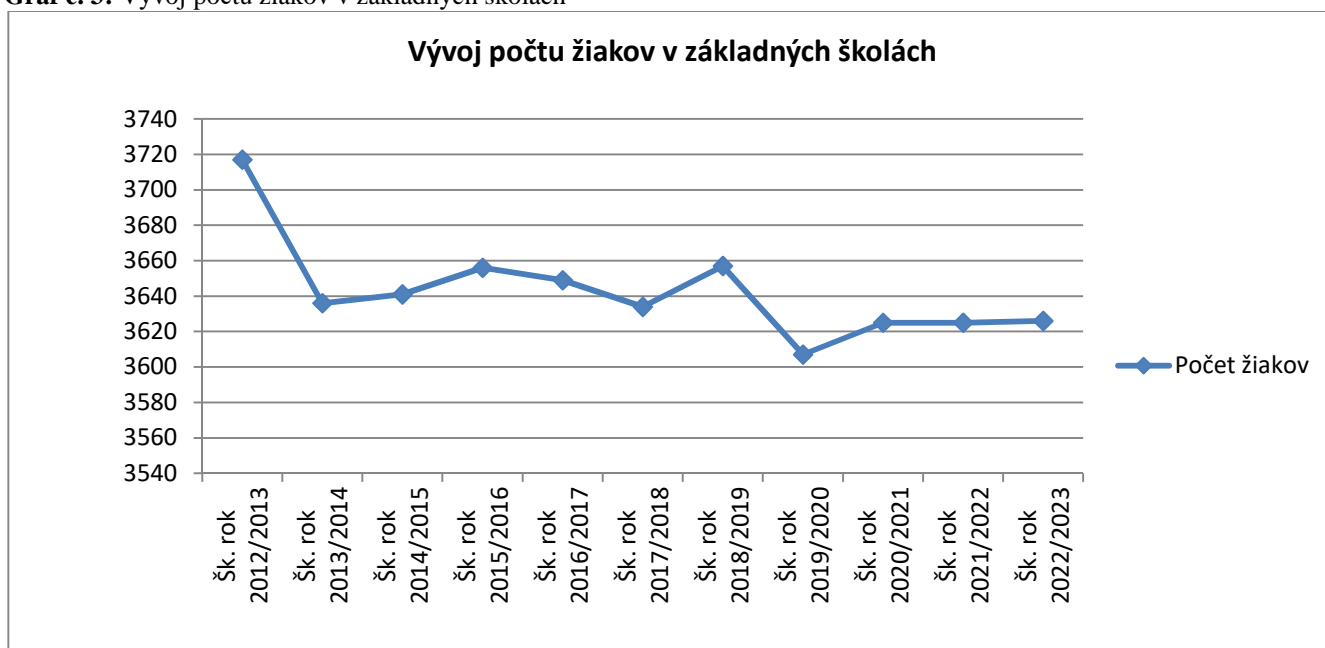

Tabuľka č. 4: Prehľad a vývoj počtu detí v materských školách v zriaďovateľskej pôsobnosti mesta

| Materská škola | Škol. rok 2013/2014 ⁴ | Škol. rok 2014/2015 | Škol. rok 2015/2016 | Škol. rok 2016/2017 ⁷ | Škol. rok 2017/2018 ⁸ | Škol. rok 2018/2019 ⁹ | Škol. rok 2019/2020 ⁰ | Škol. rok 2020/2021 ¹ | Škol. rok 2021/2022 ² | Škol. rok 2022/2023 ³ |
|---------------------|----------------------------------|---------------------|---------------------|----------------------------------|----------------------------------|----------------------------------|----------------------------------|----------------------------------|----------------------------------|----------------------------------|
| J. Hanulu 6 | 106 | 105 | 101 | 101 | 104 | 103 | 107 | 104 | 104 | 103 |
| Slovenská 14 | 78 | 72 | 60 | 65 | 66 | 61 | 65 | 65 | 63 | 65 |
| Gorazdova 28 | 66 | 66 | 63 | 60 | 60 | 62 | 66 | 57 | 59 | 61 |
| E. M. Šoltésovej 27 | 66 | 67 | 62 | 67 | 68 | 62 | 69 | 65 | 66 | 64 |
| Lipová 21 | 129 | 127 | 124 | 118 | 127 | 131 | 131 | 126 | 131 | 139 |
| Komenského 25 | 104 | 104 | 101 | 92 | 90 | 79 | 104 | 97 | 107 | 97 |
| Z. Nejedlého 5 | 111 | 111 | 103 | 103 | 97 | 102 | 107 | 104 | 105 | 106 |
| P. Jilemnického 2 | 132 | 135 | 125 | 119 | 110 | 101 | 89 | 76 | 83 | 80 |
| Tehelná 20 | 35 | 41 | 38 | 48 | 51 | 48 | 52 | 55 | 52 | 56 |
| Rybničná 31 | 35 | 33 | 31 | 28 | 30 | 26 | 29 | 26 | 30 | 33 |
| Stolárska 2 | 186 | 190 | 183 | 192 | 186 | 174 | 169 | 161 | 169 | 184 |
| S. Tomášika 5 | 50 | 42 | 45 | 47 | 47 | 43 | 37 | 43 | 44 | 45 |
| I. Krasku 3 | 33 | 32 | 30 | 27 | 28 | 22 | 21 | 22 | 20 | 26 |
| Hviezdoslavova 33 | 39 | 44 | 38 | 36 | 37 | 38 | 39 | 34 | 0 | 0 |
| SPOLU | 1 170 | 1 169 | 1 104 | 1 103 | 1 101 | 1 061 | 1 088 | 1 035 | 1 033 | 1 059 |

Graf č. 4: Vývoj počtu detí v materských školách

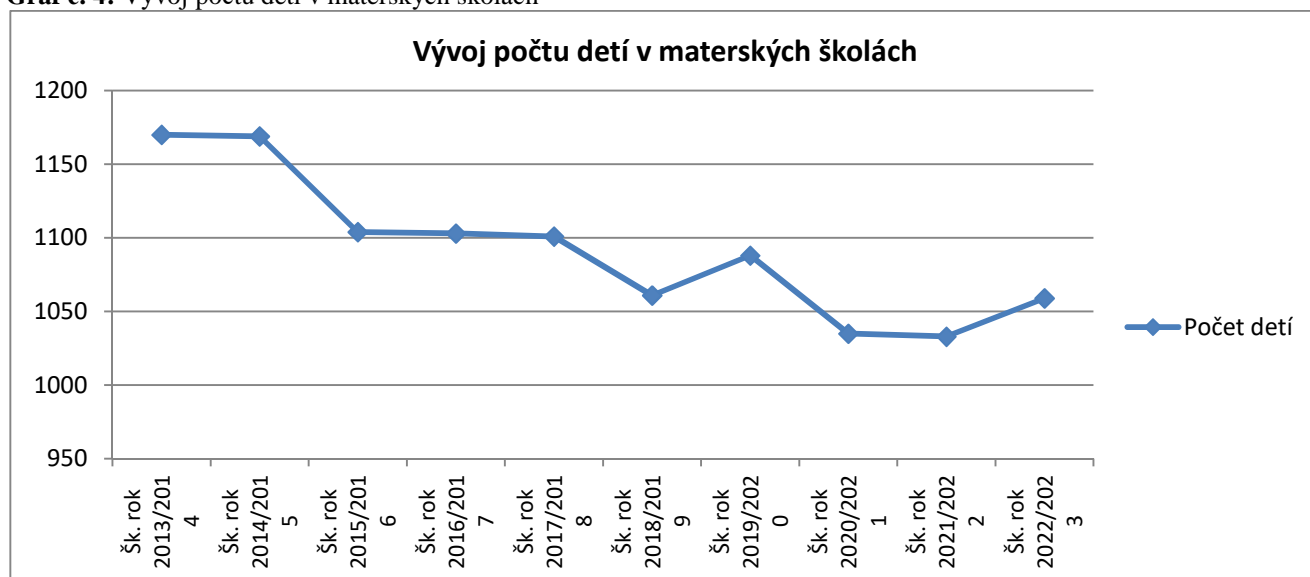

Tabuľka č. 5: Prehľad a vývoj počtu detí v zariadeniach starostlivosti o deti do troch rokov veku v zriaďovateľskej pôsobnosti mesta

| Počet detí DJ | Rok 2013 | Rok 2014 | Rok 2015 | Rok 2016 | Rok 2017 | Rok 2018 | Rok 2019 | Rok 2020 | Rok 2021 | Rok 2022 |
|----------------|-----------|-----------|-----------|-----------|-----------|-----------|-----------|-----------|-----------|-----------|
| Z. Nejedlého 5 | 19 | 20 | 17 | 18 | 16 | 16 | 15 | 12 | 15 | 13 |
| Stolárska 2 | 13 | 12 | 11 | 13 | 11 | 8 | 14 | 11 | 12 | 14 |
| SPOLU | 32 | 32 | 28 | 31 | 27 | 24 | 29 | 23 | 27 | 27 |

Graf č. 5: Vývoj počtu detí v detských jasliach

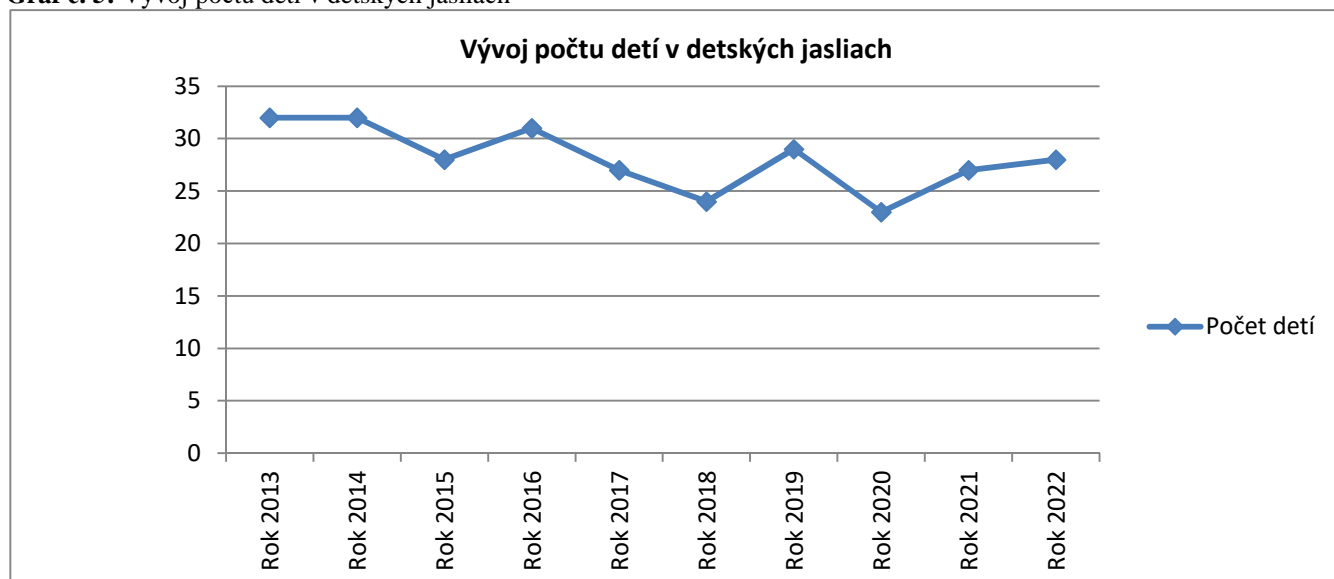

Je zrejmé, že počet detí v materských školách v zriaďovateľskej pôsobnosti mesta má z dlhodobého hľadiska klesajúcu tendenciu. Po všetkých opatreniach prijatých v roku 2022 je súčasná kapacita našich materských škôl (rátajúc MŠ S. Tomášika ako 3-triednu materskú školu) 1084 detí. Kapacita miest v materských školách mesta nie je využitá na 100%, keďže celková kapacita miest v MŠ v rámci siete v meste sa rozšírila o miesta v súkromných a cirkevných materských školách. Prechodné navýšenie počtu detí v materských školách vznikol v súvislosti so zavedením povinného predprimárneho vzdelávania a v dôsledku zániku nultých ročníkov v základných školách, ktoré už v školskom roku 2022/2023 nebolo možné otvoriť v zmysle platných legislatívnych zmien. Deti, ktoré by inak smerovali do nultých ročníkov, ostali v materských školách ďalší rok.

V školskom roku 2015/2016 počet detí klesol o 65 oproti predchádzajúcemu školskému roku. Bolo to ovplyvnené otvorením Cirkevnej materskej školy od 1. 9. 2015 v priestoroch ZŠ sv. Cyrila a Metoda a tiež zvýšením počtu detí navštevujúcich Súkromnú materskú školu BRANTIA. Od septembra 2021 začala svoju činnosť ďalšia Súkromná materská škola SLNIEČKO, ktorej zriaďovateľom je fyzická osoba, podnikateľ – Mgr. Júlia Vavreková. Zároveň mesto Spišská Nová Ves od septembra 2021 prestalo prevádzkovať budovu MŠ na Hviezdoslavovej ulici 33 kvôli nevyhovujúcemu stavu na základe kontrolných zistení RÚVZ Spišská Nová Ves. Deti boli umiestnené do iných materských škôl podľa rozhodnutia rodičov a voľných kapacít. Zároveň MsZ rozhodlo o podaní žiadosti mesta o vyradenie MŠ, Hviezdoslavova 33 zo siete škôl a školských zariadení SR. Po vyradení MŠ zo siete v roku 2022 bola táto MŠ zrušená.

V zariadeniach starostlivosti o deti do troch rokov veku neboli v posledných 3 rokoch využité kapacity. Rodičia sa snažia aj mladšie deti umiestniť v materských školách, keďže v týchto platia nižšie poplatky. Od októbra 2022 boli ZSoD na Stolárskej aj Nejedlého ulici zrušené a premiestnené do jedného objektu na Jilemnického ulici v priestoroch budovy materskej školy. Čiže v súčasnosti mesto prevádzkuje 1 ZSoD.

Pre financovanie prostredníctvom podielových daní v danom kalendárnom roku sa vychádza z počtov žiakov uvedených v štatistických výkazoch Škol 40-01, kde sú počty rozdielne, pretože žiaka možno na tieto účely uviesť iba raz, aj keď navštevuje viacero odborov. ZUŠ mala reálne na individuálnom vyučovaní evidovaných 389 žiakov a na skupinovom vyučovaní 570 žiakov.

Počet detí navštevujúcich ZUŠ kopíruje klesajúci trend žiakov základných škôl. Počet detí ovplyvňuje najmä záujem rodičov o tento typ vzdelania ako aj dostupnosť (časová, vzdialenosť).

Tabuľka č. 6: Prehľad počtu žiakov v Základnej umeleckej škole

| Počet žiakov | Šk. Rok 2013/2014 | Šk. rok 2014/2015 | Šk. rok 2015/2016 | Šk. rok 2016/2017 | Šk. rok 2017/2018 | Šk. rok 2018/2019 | Šk. rok 2019/2020 | Šk. rok 2020/2021 | Šk. rok 2021/2022 | Šk. rok 2022/2023 |
|--------------------------------|-------------------|-------------------|-------------------|-------------------|-------------------|-------------------|-------------------|-------------------|-------------------|-------------------|
| Individuálne vyučovanie | 408 | 368 | 355 | 349 | 357 | 369 | 374 | 379 | 375 | 387 |
| Skupinové vyučovanie | 590 | 620 | 584 | 612 | 595 | 619 | 603 | 565 | 545 | 554 |
| SPOLU | 998 | 988 | 939 | 961 | 952 | 988 | 977 | 944 | 920 | 941 |

V ZUŠ v roku 2022 prebiehala výučba v týchto odboroch:

- hudobný – klavír, husle, cimbál, spev, gitara, akordeón, keyboard, zobcová flauta, priečna flauta, klarinet, trúbka, saxofón, bicie,
- výtvarný – kresba, maľba, grafika, modelovanie, keramika,
- tanečný – klasický tanec, moderný tanec, scénický a ľudový tanec,
- literárno-dramatický – umelecký prednes, práca v divadelnom súbore.

ZUŠ v súčasnosti využíva 43 tried, v rámci svojej budovy má k dispozícii veľkú koncertnú sálu, malú koncertnú sálu a divadelné štúdio. 4 elokované pracoviská má v ZŠ Lipová, ZŠ Ing. O. Kožucha, ZŠ Komenského a ZŠ Hutnícka. Elokované pracovisko v ZŠ Z. Nejedlého bolo v roku 2022 vyradené zo siete škôl a školských zariadení SR a následne zrušené z dôvodu nezájmu rodičov a zároveň bolo zriadené elokované pracoviska v ZŠ Lipová, kde rodičia žiakov 1. stupňa prejavili záujem.

Tabuľka č. 7: Prehľad počtu žiakov v Centre voľného času

| Počet žiakov | Šk. rok 2013/2014 | Šk. rok 2014/2015 | Šk. rok 2015/2016 | Šk. rok 2016/2017 | Šk. rok 2017/2018 | Šk. rok 2018/2019 | Šk. rok 2019/2020 | Šk. rok 2020/2021 | Šk. rok 2021/2022 | Šk. rok 2022/2023 |
|---------------------|-------------------|-------------------|-------------------|-------------------|-------------------|-------------------|-------------------|-------------------|-------------------|-------------------|
| Spolu | 1 067 | 1 108 | 1 283 | 2 228 | 2 286 | 2 131 | 2 077 | 1 988 | 1 788 | 1 760 |
| do 15 rokov | 732 | 698 | 990 | 1 876 | 1 944 | 1 684 | 1 708 | 1 630 | 1 539 | 1 497 |
| nad 15 rokov | 335 | 410 | 293 | 352 | 342 | 447 | 369 | 358 | 249 | 263 |

CVČ realizuje svoju činnosť počas celého kalendárneho roka. Pravidelná záujmová činnosť prebieha len počas školského roka, počas prázdnin CVČ organizuje letné tábory. CVČ organizuje podujatia, všetky okresné predmetové olympiády a postupové súťaže. V CVČ v roku 2022 pracovalo 143 záujmových útvarov, ktoré viedlo 29 pedagogických zamestnancov, z toho 11 v riadnom pracovnom pomere. V priebehu roka bolo uzatvorených 53 dohôd o vykonaní práce pre zabezpečenie činností rozhodcov a členov odbornej poroty v okresných a krajských športových súťažiach a okresných vedomostných súťažiach. 48 dohôd o pracovnej činnosti bolo uzatvorených na zabezpečenie činnosti vedúcich záujmových útvarov počas školského roka a 9 dohôd o brigádnickej práci študentov na pomoc pri letnej prázdninovej činnosti a činnosti vedúcich záujmových útvarov. Počas roka 2022 stúpol počet členov záujmových útvarov na 1 971, z toho do 15 rokov 1 595 a nad 15 rokov 376.

V školských jedálňach pri základných školách sa v roku 2022 stravovalo 2 980 stravníkov. Bolo vydaných spolu 424 589 obedov. V školských jedálňach pri základných školách pracovalo spolu 48,00 zamestnancov (stav k 31.12.2022).

V školských jedálňach pri materských školách sa v roku 2022 stravovalo 890 detí a 241 dospelých. Bolo vydaných spolu 475 518 hlavných a doplnkových jedál. Prevádzka ŠJ pri materských školách bola zabezpečovaná 54,2 zamestnancami (stav k 31.12.2022).

V školských kluboch detí bolo k 31. 12. 2022 evidovaných 1 100 detí v 44 oddeleniach. Stav pedagogických zamestnancov zabezpečujúcich činnosti na úseku ŠKD bol k 31. 12. 2022 úväzkovo 43,80.

Počty zamestnancov a priemerná mzda

Tabuľka č.8: Prehľad počtu zamestnancov základných škôl v zriaďovateľskej pôsobnosti mesta (priemerný evidenčný počet zamestnancov úväzkovo)

| Základná škola | Rok 2013 | Rok 2014 | Rok 2015 | Rok 2016 | Rok 2017 | Rok 2018 | Rok 2019 | Rok 2020 | Rok 2021 | Rok 2022 |
|-----------------|---------------|---------------|--------------|---------------|---------------|---------------|---------------|---------------|---------------|---------------|
| Nad Medzou | 56,20 | 58,30 | 62,90 | 61,10 | 60,70 | 59,00 | 58,20 | 59,30 | 62,60 | 62,40 |
| Lipová | 34,50 | 33,20 | 32,10 | 32,70 | 33,00 | 36,20 | 35,60 | 36,40 | 38,00 | 40,40 |
| Levočská | 37,66 | 40,70 | 45,00 | 43,30 | 44,59 | 44,06 | 41,69 | 41,44 | 43,27 | 44,12 |
| Z. Nejedlého | 57,00 | 64,05 | 64,20 | 60,71 | 59,80 | 61,40 | 60,90 | 60,80 | 62,00 | 60,90 |
| Ing. O. Kožucha | 55,50 | 55,20 | 56,70 | 57,50 | 57,23 | 60,17 | 62,09 | 63,66 | 68,56 | 68,59 |
| Komenského | 44,90 | 45,00 | 48,60 | 41,10 | 39,70 | 40,40 | 39,70 | 39,40 | 38,80 | 38,90 |
| Hutnícka | 51,00 | 49,90 | 50,80 | 49,30 | 46,80 | 46,10 | 44,80 | 43,90 | 44,00 | 44,10 |
| SPOLU | 336,76 | 346,35 | 360,3 | 345,71 | 341,82 | 347,33 | 342,98 | 342,98 | 357,23 | 359,11 |

Tabuľka č. 9: Prehľad počtu zamestnancov školských klubov detí v zriaďovateľskej pôsobnosti mesta (priemerný evidenčný počet zamestnancov úväzkovo)

| Základná škola | Rok 2013 | Rok 2014 | Rok 2015 | Rok 2016 | Rok 2017 | Rok 2018 | Rok 2019 | Rok 2020 | Rok 2021 | Rok 2022 |
|-----------------|--------------|--------------|--------------|--------------|--------------|--------------|--------------|--------------|--------------|--------------|
| Nad Medzou | 4,90 | 4,30 | 5,20 | 5,20 | 5,50 | 5,90 | 6,50 | 6,50 | 6,90 | 7,50 |
| Lipová | 3,00 | 3,00 | 3,30 | 4,00 | 4,00 | 4,00 | 4,50 | 4,20 | 4,10 | 4,80 |
| Levočská | 4,90 | 4,40 | 4,50 | 5,20 | 6,33 | 6,79 | 5,68 | 5,33 | 4,80 | 4,80 |
| Z. Nejedlého | 5,78 | 4,83 | 5,00 | 4,97 | 5,33 | 5,70 | 6,20 | 6,70 | 6,00 | 6,00 |
| Ing. O. Kožucha | 5,00 | 5,50 | 6,00 | 6,25 | 6,40 | 6,62 | 6,32 | 8,90 | 9,26 | 9,91 |
| Komenského | 3,50 | 3,30 | 2,80 | 3,10 | 3,00 | 3,00 | 3,60 | 3,10 | 4,00 | 4,00 |
| Hutnícka | 6,40 | 5,20 | 4,90 | 4,90 | 4,80 | 4,90 | 4,80 | 4,00 | 4,10 | 3,70 |
| SPOLU | 33,48 | 30,53 | 31,70 | 33,62 | 35,36 | 36,91 | 37,60 | 37,60 | 39,16 | 40,71 |

Tabuľka č. 10: Prehľad počtu zamestnancov školských jedální v zriaďovateľskej pôsobnosti mesta (priemerný evidenčný počet zamestnancov úväzkovo)

| Základná škola | Rok 2013 | Rok 2014 | Rok 2015 | Rok 2016 | Rok 2017 | Rok 2018 | Rok 2019 | Rok 2020 | Rok 2021 | Rok 2022 |
|-----------------|---------------|---------------|--------------|---------------|---------------|---------------|---------------|---------------|---------------|---------------|
| Nad Medzou | 7,20 | 7,40 | 7,70 | 7,50 | 7,80 | 8,20 | 8,60 | 9,20 | 8,00 | 8,30 |
| Lipová | 6,00 | 6,00 | 5,70 | 5,70 | 5,20 | 5,20 | 5,30 | 6,00 | 5,80 | 6,00 |
| Levočská | 5,70 | 5,90 | 6,00 | 6,50 | 7,16 | 7,14 | 7,33 | 7,50 | 6,85 | 6,00 |
| Z. Nejedlého | 7,40 | 7,30 | 7,20 | 6,92 | 6,35 | 6,80 | 7,50 | 8,00 | 7,30 | 7,00 |
| Ing. O. Kožucha | 7,00 | 7,00 | 7,00 | 7,05 | 7,00 | 7,36 | 8,81 | 9,01 | 9,03 | 9,40 |
| Komenského | 7,00 | 6,20 | 6,50 | 6,20 | 5,80 | 6,00 | 6,00 | 6,00 | 6,00 | 5,80 |
| Hutnícka | 6,60 | 6,00 | 6,00 | 6,30 | 6,20 | 6,80 | 6,80 | 6,50 | 5,10 | 5,00 |
| SŠZ | 54,7 | 54,52 | 53,7 | 54,43 | 56,47 | 57,15 | 51,92 | 55,93 | 54,00 | 54,22 |
| SPOLU | 101,60 | 100,32 | 99,80 | 100,60 | 101,98 | 104,65 | 102,26 | 102,26 | 102,08 | 101,72 |

Tabuľka č.11: Prehľad počtu zamestnancov SŠZ (bez školských jedální pri MŠ), ZUŠ a CVČ (priemerný evidenčný počet zamestnancov úväzkovo)

| Základná škola | Rok 2013 | Rok 2014 | Rok 2015 | Rok 2016 | Rok 2017 | Rok 2018 | Rok 2019 | Rok 2020 | Rok 2021 | Rok 2022 |
|----------------|----------|----------|----------|----------|----------|----------|----------|----------|----------|----------|
| ZUŠ | 41,20 | 41,60 | 40,90 | 41,40 | 40,60 | 41,50 | 43,30 | 43,30 | 43,30 | 44,70 |
| CVČ | 16,90 | 8,00 | 8,70 | 12,84 | 13,70 | 12,58 | 12,58 | 12,58 | 14,60 | 14,90 |
| SŠZ bez ŠJ | 179,13 | 175,66 | 174,94 | 178,74 | 176,53 | 177,33 | 171,25 | 171,30 | 177,48 | 176,27 |

Tabuľka č.12: Prehľad priemernej mzdy zamestnancov škôl a školských zariadení

| Základná škola | Rok 2013 | Rok 2014 | Rok 2015 | Rok 2016 | Rok 2017 | Rok 2018 | Rok 2019 | Rok 2020 | Rok 2021 | Rok 2022 |
|-----------------|----------|----------|----------|----------|----------|----------|----------|----------|----------|----------|
| Nad Medzou | 874,66 | 944,15 | 966,91 | 1 028,23 | 1 093,99 | 1 161,25 | 1 317,80 | 1 395,09 | 1 448,56 | 1 444,80 |
| Lipová | 757,40 | 807,90 | 853,56 | 882,98 | 1 003,27 | 1 010,63 | 1 121,29 | 1 301,12 | 1 276,18 | 1 259,30 |
| Levočská | 569,70 | 697,84 | 742,77 | 788,14 | 854,02 | 1 028,80 | 1 182,00 | 1 270,00 | 1 311,00 | 1 485,40 |
| Z. Nejedlého | 621,44 | 681,70 | 842,81 | 755,46 | 781,60 | 1 003,22 | 1 093,56 | 1 290,46 | 1 176,72 | 1 226,31 |
| Ing. O. Kožucha | 729,30 | 793,49 | 805,58 | 894,13 | 998,19 | 1 010,77 | 1 150,53 | 1 277,10 | 1 300,15 | 1 335,32 |
| Komenského | 776,70 | 841,10 | 855,50 | 950,49 | 997,65 | 1 019,25 | 1 146,35 | 1 230,94 | 1 236,95 | 1 317,42 |
| Hutnícka | 772,80 | 866,75 | 896,89 | 951,90 | 998,28 | 1 006,41 | 1 128,39 | 1 268,90 | 1 334,27 | 1 356,40 |
| ZUŠ | 806,37 | 838,20 | 1 024,10 | 1 148,20 | 1 165,60 | 1 143,40 | 1 182,37 | 1 316,15 | 1 346,37 | 1 406,28 |
| CVČ | 796,82 | 955,00 | 1 020,00 | 970,36 | 1 068,77 | 1 172,92 | 1 375,05 | 1 446,04 | 1 520,08 | 1 509,65 |
| SŠZ | 665,24 | 717,40 | 744,30 | 754,46 | 768,41 | 798,50 | 877,83 | 958,38 | 909,79 | 1 023,76 |

*CVČ, ZUŠ má veľmi málo prevádzkových zamestnancov, preto je priemerná mzda vyššia

Tabuľka č.13: Prehľad priemernej mzdy pedagogických zamestnancov škôl a školských zariadení

| Základná škola | Rok 2013 | Rok 2014 | Rok 2015 | Rok 2016 | Rok 2017 | Rok 2018 | Rok 2019 | Rok 2020 | Rok 2021 | Rok 2022 |
|-----------------|----------|----------|----------|----------|----------|----------|----------|----------|----------|----------|
| Nad Medzou | 992,74 | 1 085,50 | 1 122,28 | 1 196,32 | 1 261,62 | 1 364,88 | 1 506,29 | 1 622,05 | 1 641,19 | 1 639,21 |
| Lipová | 921,60 | 1 019,60 | 1 129,29 | 1 187,78 | 1 280,16 | 1 334,10 | 1 408,94 | 1 660,74 | 1 623,61 | 1 585,77 |
| Levočská | 992,17 | 1 051,97 | 1 094,93 | 1 175,50 | 1 288,75 | 1 300,08 | 1 506,00 | 1 555,00 | 1 572,00 | 1 689,30 |
| Z. Nejedlého | 960,20 | 1 029,38 | 1 004,03 | 1 054,93 | 1 148,38 | 1 174,93 | 1 275,96 | 1 485,00 | 1 461,15 | 1 506,21 |
| Ing. O. Kožucha | 1 113,09 | 1 202,38 | 1 228,65 | 1 323,68 | 1 126,78 | 1 190,32 | 1 295,98 | 1 448,12 | 1 480,22 | 1 496,59 |
| Komenského | 923,40 | 986,50 | 1 039,40 | 1 111,90 | 1 132,53 | 1 188,90 | 1 316,66 | 1 410,82 | 1 495,35 | 1 505,86 |
| Hutnícka | 982,75 | 1 082,62 | 1 100,83 | 1 140,30 | 1 214,70 | 1 220,05 | 1 335,43 | 1 497,69 | 1 523,84 | 1 550,85 |
| ZUŠ | 863,40 | 917,92 | 1 129,40 | 1 274,90 | 1 310,80 | 1 256,10 | 1 300,90 | 1 430,57 | 1 455,22 | 1 517,28 |
| CVČ ADAM | 850,72 | 980,42 | 1 268,44 | 1 134,37 | 1 229,68 | 1 340,00 | 1 507,95 | 1 540,86 | 1 621,52 | 1 603,78 |
| SŠZ | 704,27 | 743,53 | 775,39 | 849,12 | 905,90 | 947,93 | 1 084,20 | 1 133,21 | 1 067,25 | 1 192,35 |

*priemernú mesačnú mzdu ovplyvňuje najmä vzdelanostná a veková štruktúra zamestnancov, v ZUŠ a CVČ práca nadčas (vystúpenia a akcie pre verejnosť cez víkendy a pod.), SŠZ má pedagogických zamestnancov najmä so stredoškolským vzdelaním a zamestnancov z projektov.

V roku 2022 bolo v základných školách zamestnaných 19,60 pedagogických zamestnancov z Národného projektu „Pomáhajúce profesie v školách – POP, POP II., v materských školách 9 pedagogických a odborných zamestnancov z projektu inklúzie v materských školách a 4 pomocní vychovávatelia z projektu z plánu obnovy a odolnosti.

Bežné a kapitálové výdavky škôl a školských zariadení sú podrobne uvedené v predchádzajúcich kapitolách.

Testovanie žiakov

Výsledky Testovania 9 – 2022 v základných školách nášho mesta

Dňa 6. apríla 2022 sa žiaci 9. ročníka základných škôl zapojili do celoslovenského testovania vedomostí z matematiky a vyučovacieho jazyka. V Spišskej Novej Vsi sa testovania zúčastnilo **329** deviatakov z 8 základných škôl.

Test z **matematiky** zvládli novoveskí žiaci s priemernou úspešnosťou **54,7 %**. Celoslovenská priemerná úspešnosť bola **53,2 %**.

Zo slovenského jazyka a literatúry dosiahli žiaci nášho mesta úspešnosť **57,8 %** a úspešnosť v rámci Slovenska bola **59,1 %**.

V porovnaní s priemernou úspešnosťou SR dosiahli žiaci novoveských škôl lepšie výsledky v matematike; pri slovenskom jazyku sa výraznejšie prejavili nedostatky spôsobené dištančným vzdelávaním.

Kultúrno-spoločenské a športové podujatia

Športovec roka

25. marca 2022 v koncertnej sieni Reduty v Spišskej Novej Vsi prebehlo vyhlásenie najúspešnejších športovcov mesta Spišská Nová Ves za rok 2021. **Návrh na zaradenie do hodnotenia o najúspešnejšieho športovca mesta Spišská Nová Ves podávajú športové kluby a občania.** Poradie najlepších športovcov mesta vyhodnocuje deväťčlenná komisia, ktorú vymenúva primátor mesta.

Vyhlasovanie najúspešnejších športovcov mesta Spišská Nová Ves má osem kategórií:

- 1. najúspešnejší športovci mesta do 19 rokov:** 1. Maroš Janovčík - karate, 2. Timotej Tomala – hokej, 3. Marek Šoltés – atletika,
- 2. nad 19 rokov:** 1. Sára Krivdová – karate, 2. Peter Mlynarčík – športová streľba, 3. Tomáš Kamas- atletika,
- 3. najlepšie kolektívy mesta- mládež:** 1. ŠKBD SNV, U17, 2. HK Spišská Nová Ves 6.-7. ŠHT, 3. Športovo – strelecký klub Rušňové depo
- 4. najlepší kolektív mesta – dospelí**
BK 04 AC LB Spišská Nová Ves
- 5. tréner roka 2022:** Jaroslav Javorský – IGLOW karate klub,
- 6. zaslúžilý funkcionár, tréner, športovec:** Ján Koňak , Anton Vaľo, František Šoltés, Jozef Gonda, Ladislav Karabin,
- 7. talent roka 2022:** Marek Hamrák – FK SNV, Marek Krivda - karate, Gabriel Olejník- HK SNV,
- 8. osobitná cena primátora:** António Higinio Barbosa Monterio Da Cruz – ŠKBD SNV

Obrázok č. 10: Športovec roka



Deň učiteľov

28. marca 2022 sa v Obradnej sieni Radnice konali mestské oslavy Dňa učiteľov. Pri tejto príležitosti boli ocenení pedagogickí, odborní a nepedagogickí zamestnanci materských, základných a stredných škôl mesta Spišská Nová Ves. 50 školských pracovníkov prevzalo z rúk primátora mesta pamätné plakety za celoživotnú prácu v oblasti výchovy a vzdelávania detí a mládeže, za vynikajúce výsledky a úspechy vo výchovno-vzdelávacej práci, za prácu v oblasti riadenia, za prácu v metodických orgánoch a za prínos a prácu v prospech školy.

2. ročník prekážkového behu lesom Hutňanská šelma 2022

Športové podujatie pre deti aj dospelých rodinného typu, zamerané na rozvoj sily, vytrvalosti, obratnosti, rýchlosti a bystrosti. Na bežeckej trati na lesných a poľných cestách boli rôzne druhy prekážok vyžadujúce preskakovanie, šplh, balanc, hod na cieľ, plazenie, vedomostné tanovišťa, silové, súťaže zamerané na rozvoj pozornosti a iné. Podujatie sa uskutočnilo v spolupráci so združením FitLES, CVČ SNV, ŠK Rohals, o.z., Lesy Mesta SMV, Mepos SNV, Klub mladých SNV. Súťažilo sa v týchto kategóriách:

Deti do 6 rokov / dievčatá, chlapci
Deti od 7-9 rokov / dievčatá chlapci
Deti od 10-14 rokov / dievčatá chlapci

Muži a chlapci 15-19 rokov
Muži a chlapci 20-35 rokov
Muži 36-49 rokov
Muži nad 50 rokov

Ženy a dievčatá 15-19 rokov
Ženy a dievčatá 20-35 rokov
Ženy 36-49 rokov
Ženy nad 50 rokov Dĺžka trate - deti do 15 rokov: beh 1,6 km / 15 prekážok
Dĺžka trate - dospelí a deti nad 15 rokov: beh 6 km / 20 prekážok

XXX. ročník Večerného behu mestom

Obrázok č.11: Večerný beh mestom



3. júna 2022 sa uskutočnil XXX. ročník Večerného behu mestom Spišská Nová Ves. Po úvodnom otváracom ceremoniáli nasledoval štart kategórie najmladších detí a pokračovalo sa kategóriami žiakov a dorastencov.

Štart hlavných kategórií mužov a žien prebehol o 18. hodine. V tomto ročníku odštartovalo 513 bežcov v 12 detských, žiackych a mládežníckych kategóriách a v kategórii dospelých. Večerný beh mestom SNV je súčasťou bežeckej ligy okresu Spišská Nová Ves.

Spišské športové hry detí a mládeže

XXIV. ročník Spišských športových hier detí a mládeže sa konal 10. júna 2022 na športoviskách škôl v Spišskej Novej Vsi. Hlavní organizátori: Mesto Spišská Nová Ves a CVČ v spolupráci s príspevkovou organizáciou STEZ, školami, školskými zariadeniami a športovými klubmi pripravili pre 672 účastníkov zo 17 základných a osemročného gymnázia SNV.

Súperilo sa v týchto kolektívnych a individuálnych športoch: malý futbal, štafeta, plávanie, atletika, vybíjaná, florbal, stolný tenis, volejbal, hokejbal, basketbal, bedminton.

Obrázok č.12: Spišské športové hry



Dni cyklistiky na Spiši

Mesto Spišská Nová Ves s spolupráci s CK Levoča pod záštitou primátora mesta Pavla Bečarika zorganizovali z poverenie Slovenského zväzu cyklistiky v dňoch 3. a 4. 9. 2022 preteky cestnej cyklistiky. 3.9. sa uskutočnila časovka do vrchu – Slovenský pohár na Grajnár so štartom v Novoveskej Hute, na trati 11,2 km s prevýšením 463 m.

4.9.2022 sa uskutočnil 68. Ročník Kritéria „O štít mesta Spišská Nová Ves“, pričom preteky boli hodnotené jednotlivo v každej kategórii: muži, ženy, juniorky, juniory, kadeti, kadetky, starší žiaci, staršie žiačky, mladší žiaci, žiačky.

Obrázok č. 13: Dni cyklistiky na Spiši



Okolo Slovenska

Dňa 16. - 17. 9. 2022 sa mesto spolupodieľalo na organizácii cyklistických pretekov Okolo Slovenska.

Obrázok č. 14: Okolo Slovenska



Naše mesto bolo 3. cieľovou etapou pretekov. Pred budovou Radnice sa nachádzala cieľová rovinka spolu s rýchlostnou premiou. Na pretekoch sa predstavilo 6 tímov najvyššej ligy, 6 prokontinentálnych celkov, 8 kontinentálnych zostáv a 1 reprezentácia. Fanúšikovia mali možnosť zažiť jazdu špičkových pretekárov jazdiacich aj na Tour de France. Pre mládež to bola vynikajúca motivácia venovať sa cyklistickému športu. Pre návštevníkov bol pripravený zaujímavý sprievodný program. Sprievodnou aktivitou bolo podujatie Energia na kolesách, ktoré je organizované na podporu

zdravého životného štýlu a ekologickej formy dopravy. V rámci tejto aktivity mohli záujemcovia absolvovať 5 vybraných cyklistických okruhov v Spišskej Novej Vsi a okolí a zaradiť sa tak do žrebovania o bicykel a iné hodnotné ceny.

Plavecká štafeta

Dňa 7. októbra 2022 sa uskutočnila Plavecká štafeta organizovaná mestom Spišská Nová Ves, Asociáciou športu pre všetkých SR a spoluorganizátorom bolo Centrum voľného času. Cieľom bolo preplávať spolu čo najviac metrov. Zapojili sa do nej žiaci základných škôl a študenti stredných škôl. Zo združení a organizácií podporili podujatie Seniorský plavecký klub, Hasičský a záchranný zbor, polícia, zamestnanci mesta a iní. Plavci a plavkyne umiestnení na 1. - 3. mieste na 25 m, 50 m a 100 m pre základné školy a 50 m, 100 m pre stredné školy boli ocenení medailou a diplomom. Podujatia sa zúčastnilo 262 plavcov.

Obrázok č. 14: Plavecká štafeta



Deň študentstva

Primátor mesta Spišská Nová Ves Ing. Pavol Bečarik odovzdal 18. 11. 2022 pri príležitosti Dňa študentstva počas slávnostného prijatia na Radnici 75 žiakom a študentom a 5 kolektívom základných a stredných škôl mesta Spišská Nová Ves ocenenia za vynikajúce výsledky v krajských, celoslovenských, ba i medzinárodných športových, vedomostných a umeleckých súťažiach, na ktorých reprezentovali svoju školu a naše mesto.

6.2 Zdravotníctvo

Zdravotnú starostlivosť pre obyvateľov mesta poskytuje hlavne Nemocnica Svet zdravia Spišská Nová Ves a Poliklinika pri Hornáde. V meste sa nachádza samostatné transfúziologické a hematologické oddelenie, 24 lekární a 3 výdajne zdravotníckych pomôcok. Počet samostatných ambulancií praktického lekára pre dospelých postupne klesá. V súčasnosti je v meste činných 20 takýchto ambulancií a 9 samostatných ambulancií praktického lekára pre deti a dorast. Mesto a jeho obyvatelia majú k dispozícii celkovo 190 ambulancií a 2 ambulancie Rýchlej zdravotníckej pomoci.

Zdravotnú starostlivosť v meste poskytujú tieto neštátneho zdravotníckeho zariadenia: Nemocnica s poliklinikou Spišská Nová Ves, ambulancie lekárov v Detskej poliklinike (Námestie SNP 2), v Poliklinike pri Hornáde (Chrapčiakova 1), v zdravotnom stredisku Šafárikovo nám., zdravotné stredisko na Hviezdoslavovej ul., zdravotné stredisko Hutnícka, zdravotné stredisko na ul. Chrapčiakovej a ostatné odborné a obvodné ambulancie v meste, v týchto odboroch:

- všeobecné lekárstvo, všeobecná starostlivosť o deti a dorast, pediatria,
- klinická logopédia,
- stomatológia, detská stomatológia, čeľusná ortopédia
- vnútorné lekárstvo, nefrológia, pediatričná nefrológia, hepatológia a výživa,
- klinická imunológia, alergológia,
- endokrinológia, pediatričná endokrinológia, diabetológia, poruchy látkovej premeny a výživy,
- gastroenterológia, pediatričná gastroenterológia,
- gynekológia a pôrodníctvo, ultrazvuk,
- urológia,
- chirurgia, cievna chirurgia, traumatológia,
- plastická chirurgia,
- diagnostická a intervenčná ezofagogastroduodenoskopia, diagnostická a intervenčná kolonoskopia, úrazová chirurgia,
- algeziológia,
- anesteziológia a intenzívna medicína,
- psychiatria, klinická psychológia, dopravná p., psychoterapia,
- neurológia,
- otorinolaryngológia,
- klinická onkológia,
- lekárska genetika,
- hematológia a transfuziológia,
- klinická biochémia,
- lekárska genetika,
- rádiológia, počítačová tomografia,
- oftalmológia,
- ortopédia,
- kardiológia, detská kardiológia,
- pneumológia, ftizeológia,
- reumatológia,
- fyziatria, balneológia, liečebná rehabilitácia,
- akupunktúra,
- funkčná diagnostika,
- rýchla zdravotná pomoc, rýchla lekárska pomoc,
- domáca ošetrovateľská starostlivosť, mobilný hospic, domáca hospicová starostlivosť.

Centrum integrovanej zdravotnej starostlivosti Spišská Nová Ves

Mesto Spišská Nová Ves v roku 2021 získalo z Integrovaného regionálneho operačného programu (IROP) nenávratný finančný príspevok (NFP) na realizáciu projektu Centrum integrovanej zdravotnej starostlivosti Spišská Nová Ves. Predmetom projektu bola rekonštrukcia zdravotného strediska na

Hutníckej ulici na sídlisku Západ I. Celková zazmluvnená výška oprávnených výdavkov predstavovala sumu 812 518,25 €, z čoho NFP tvorí 95 % vo výške 771 892,34 €.

K samotnej realizácii projektu došlo začiatkom roka 2022 po absolvovaní verejného obstarávania. Výsledkom projektu je poskytovanie zdravotnej starostlivosti na jednom mieste zabezpečovanej 6 lekármi primárnej ambulantnej zdravotnej starostlivosti: 2x ambulancia všeobecného lekára pre dospelých; 2x ambulancia všeobecného lekára pre deti a dorast; 1x špecializovaná gynekologická ambulancia; 1x špecializovaná stomatologická ambulancia. Zároveň bude v objekte doplnková zdravotnícka služba – pracovisko zubnej techniky prídružené k stomatologickej ambulancii. Výsledkom projektu je aj integrácia zdravotnej starostlivosti s vhodnou, a pre spádovú oblasť potrebnou, sociálnou službou ambulantného charakteru – sociálne poradenstvo.

K 31. 12. 2022 ešte stavebné práce neboli ukončené, ukončenie projektu – predpoklad jún 2023.

Poliklinika pri Hornáde

Obrázok č. 15: Poliklinika pri Hornáde



(zdroj: www.adus.sk)

V meste vznikla v roku 2009, po rekonštrukcii budovy, ako neštatné zdravotnícke zariadenie s 22 ambulanciami lekárov. Poliklinika má bezbariérový prístup. V súčasnosti poliklinika disponuje:

- 31 ambulancií (gynekologická, diabetologická, endokrinologická, ortopedická amb., interná amb., očná amb., kožná amb., detská amb., psychiatrická amb., psychologická, urologická, neurologická, gastroenterológia, nefrologická amb. pre deti, ORL amb., prakt. lekár pre dospelých, stomatológia, EEG,)
- RTG stomatologické,
- klinické biochemické laboratórium,
- lekárňu,
- bufet,
- elektronický objednávací systém.

Nemocnica s poliklinikou Spišská Nová Ves

Nemocnica s poliklinikou Spišská Nová Ves je všeobecná nemocnica, bývalá nemocnica II. typu, od 1.1.2003 v zriaďovateľskej pôsobnosti Košického samosprávneho kraja. V roku 2012 nemocnica zmenila majiteľa a stala sa súčasťou spoločnosti Svet zdravia, a. s., patrí do skupiny Penta Investments.

V súčasnosti je Nemocnica s poliklinikou Spišská Nová Ves všeobecnou nemocnicou, ktorej hlavným cieľom je poskytovanie zdravotnej starostlivosti a zabezpečovanie liečebno-preventívnej starostlivosti pacientom zo spádovej oblasti, ktorou je predovšetkým dolný a stredný Spiš a teda pacientov okresov Spišská Nová Ves a čiastočne Gelnica, Kežmarok, Levoča, Poprad.

Nemocnica s poliklinikou Spišská Nová Ves je členom siete nemocníc Svet zdravia. Nemocnica zabezpečuje ústavnú zdravotnú starostlivosť vrátane ústavnej pohotovostnej služby na 9 lôžkových oddeleniach a 5 špecializovaných JIS oddeleniach. Súčasťou oddelení je tiež 15 špecializovaných ambulancií. Zdravotná starostlivosť je poskytovaná tiež v rámci spoločných vyšetrovacích a liečebných zložiek a formou stacionára pri neurologickom oddelení. NsP Spišská Nová Ves poskytuje aj jednodňovú zdravotnú starostlivosť na chirurgicko-traumatologickom a gynekologicko-pôrodníckom oddelení. V nemocnici sa nachádza kaplnka, lekárň, nemocničná knižnica na jednotlivých oddeleniach, nemocničný bufet, recepcia. Nemocnica poskytuje možnosť psychoprofylaktickej prípravy pre gravidné ženy.

Obrázok č. 16 : Nemocnica s poliklinikou



Obrázok č. 17: Nemocnica s poliklinikou



Nemocnica Sveta zdravia Spišská Nová Ves sa dostala na bronzovú priečku v hodnotení Nemocnica roka 2020 najmä vďaka postupnému kontinuálnemu zlepšovaniu sa krok za krokom. Medziročne si najviac bodovo pomohla pri ukazovateľoch spokojnosti pacientov, vrátane nízkeho počtu sťažností a pri transparentnosti. V Indexe transparentnosti za rok 2020, ktorý je zostavovaný v spolupráci Transparency International Slovensko a INEKO, obsadila spišskonovoveská nemocnica spolu so sieťovou kolegyňou z Humenného medzi súkromnými nemocnicami druhé miesto.

Počas pandémie v roku 2020 bolo niekoľko zmien v systéme práce pri poskytovaní zdravotnej starostlivosti. Zmeny zhrnieme do štyroch oblastí – realizácia triáže pred vstupom do zdravotníckeho zariadenia, rozdelenie nemocnice na tzv. červenú a zelenú zónu, realizácia odberov vzoriek na PCR

vyšetrenie ochorenia COVID-19 a zmeny pri poskytovaní zdravotnej starostlivosti. Všetky uvedené zmeny boli aplikované na základe platných usmernení Úradu verejného zdravotníctva a Ministerstva zdravotníctva SR.

Od leta 2018 je tiež spišskonovoveská nemocnica organizátorom detskej pohotovosti. V Nemocnici Svet zdravia Spišská Nová Ves sa minulý rok uskutočnilo 1 286 pôrodov. Nemocnica v Spišskej Novej Vsi má dlhodobo najvyšší počet pôrodov spomedzi všetkých nemocníc v sieti Svet zdravia. V roku 2018 ich bolo 1 331, v roku 2019 zase 1 464, v roku 2020 až 1 595 a v roku 2021 zase 1 579. Rodičky si pôrodnicu vyberajú najmä na základe dobrých referencií od iných mamičiek či po návšteve počas dňa otvorených dverí.

Pôrodnica okrem iného využíva moderné metódy ako bonding (v prípade cisárskeho rezu možnosť bondingu s oteckom) či rooming-in a po pôrode mamičkám v oblasti dojčenia radí certifikovaná laktačná poradkyňa. Vďaka svojmu prístupu a odbornosti sa opakovane umiestňuje na vrchných miestach ankiet i odborných hodnotení.

Oddelenia nemocnice a ambulancie:

- Fyziatrisko-rehabilitačné oddelenie,
- Gynekologicko-pôrodnické oddelenie,
- Hematologicko-transfuziologické oddelenie,
- Neurologické oddelenie,
- OAMIS - oddelenie anesteziológie a multiodborovej intenzívnej starostlivosti,
- Oddelenie dlhodobo chorých,
- Oddelenie funkčnej diagnostiky,
- Oddelenie pediatrie,
- Oddelenie urgentnej medicíny,
- Oddelenie vnútorného lekárstva,
- Oddelenie všeobecnej a úrazovej chirurgie,
- Rádiodiagnostické oddelenie,
- Ambulancia anestézie a intenzívnej medicíny,
- Ambulancia cievnej chirurgie,
- Ambulancia hematológie a transfuziológie,
- Ambulancia klinickej onkológie,
- Ambulancia vnútorného lekárstva,
- Chirurgická príjmová ambulancia,
- Detská príjmová ambulancia,
- FBLR ambulancia (rehabilitačná),
- Gynekologická ambulancia,
- Kardiologická ambulancia,
- Neurologická ambulancia,
- Pľúcna ambulancia,
- Traumatologická ambulancia,
- Urologická ambulancia,
- Neurofyziologické laboratórium.

(zdroj: www.procare.sk)

Lekárska služba prvej pomoci

- pre deti a dorast,
- pre dospelých,
- zubná pohotovosť bola zrušená od 1. 1. 2016.

Ambulantná pohotovostná služba pre deti a dorast

Nemocnica s poliklinikou Spišská Nová Ves, a. s.

Jánskeho 1, Spišská Nová Ves

Pracovné dni 16:00 - 22:00 h

Víkendy a sviatky 07:00 - 22:00 h

Chorým sú **mimo vyššie uvedené časy** k dispozícii urgentné príjmy v nemocnici. Pracovisko sa nachádza na 1. podzemnom podlaží blokov „B a C” so vstupom z príjazdovej vnútroareálovej komunikácie.

Ambulantná pohotovostná služba pre dospelých

NLSPP SNV, s. r. o.,

sídl. Mier, Šafárikovo námestie č. 3, Spišská Nová Ves.

Pracovné dni 16:00 - 22:00 h

Víkendy a sviatky 7:00 - 22:00 h

Chorým sú **mimo vyššie uvedené časy** k dispozícii urgentné príjmy v nemocnici.

Iní poskytovatelia zdravotnej starostlivosti

Spišská katolícka charita poskytuje prostredníctvom Agentúry domácej ošetrovateľskej starostlivosti ADOS Charitas Spišská Nová Ves a Mobilný hospic Charitas Spišská Nová Ves zdravotnú starostlivosť o chorých v ich domácich podmienkach. Ponúka kompletnú ošetrovateľskú starostlivosť kvalifikovanými zdravotnými sestrami v domácom prostredí pre ľudí všetkých vekových skupín na základe odporúčania ošetrojúceho lekára. Väčšinou ide o chronicky chorých, čiastočne alebo úplne imobilných, bez rozdielu veku. Služby sa tiež poskytujú aj krátkodobo chorým, ktorí nemôžu chodiť.

Veterinárne zariadenia v meste Spišská Nová Ves

- Veterinárne ambulancie na sídlisku Mier, na ul. Za Hornádom a nám. Iglovia,
- Veterinárna klinika na sídlisku Západ I.

6.3 Sociálne zabezpečenie

V roku 2022 zabezpečovalo mesto poskytovanie sociálnych služieb priamo prostredníctvom oddelenia sociálnych vecí mestského úradu, organizáciou zriadenou mestom – Domovom dôchodcov, a tiež prostredníctvom finančnej podpory neverejných poskytovateľov sociálnych služieb.

Sociálne služby poskytované v pôsobnosti Mesta Spišská Nová Ves podľa druhu sú:

a) sociálne služby krízovej intervencie:

1. poskytovanie sociálnej služby v zariadeniach, ktorými sú:

1.1 komunitné centrum,

- 1.2 nocľaháreň,
- b) sociálne služby na podporu rodiny s deťmi, ktorými sú:
 - 1. pomoc pri osobnej starostlivosti o dieťa,
 - 2. služba na podporu zosúladňovania rodinného života a pracovného života v zariadení starostlivosti o deti do troch rokov veku dieťaťa,
 - c) sociálne služby na riešenie nepriaznivej sociálnej situácie z dôvodu ťažkého zdravotného postihnutia, nepriaznivého zdravotného stavu alebo z dôvodu dovŕšenia dôchodkového veku:
 - 1. poskytovanie sociálnej služby v zariadeniach pre fyzické osoby, ktoré sú odkázané na pomoc inej fyzickej osoby, a pre fyzické osoby, ktoré dovŕšili dôchodkový vek, ktorými sú:
 - 1.1 zariadenie pre seniorov (ZPS),
 - 1.2 zariadenie opatrovateľskej služby (ZOS),
 - 2. domáca opatrovateľská služba (ďalej len „opatrovateľská služba“)
 - d) sociálne služby s použitím telekomunikačných technológií:
 - 1. monitorovanie a signalizácia potreby pomoci,
 - e) podporné služby, ktorými sú:
 - 1. odľahčovacia služba,
 - 2. poskytovanie sociálnej služby v dennom centre (Kluby dôchodcov),
 - 3. poskytovanie sociálnej služby v jedálni.

Domov dôchodcov

Domov dôchodcov v Spišskej Novej Vsi je rozpočtovou organizáciou v zriaďovateľskej pôsobnosti mesta Spišská Nová Ves. Poskytuje sociálne služby v zmysle zákona č.448/2008 Z.z. o sociálnych službách a o zmene a doplnení zákona č.455/1991 Zb. o živnostenskom podnikaní (živnostenský zákon) v znení neskorších predpisov na riešenie nepriaznivej situácie z dôvodu ťažkého zdravotného postihnutia, nepriaznivého zdravotného stavu alebo z dôvodu dovŕšenia dôchodkového veku. Zabezpečuje tieto sociálne služby:

- § 35 Zariadenie pre seniorov (ZPS) - 175 lôžok,
- § 36 Zariadenie opatrovateľskej služby (ZOS) - 18 lôžok,
- § 41 Opatrovateľská služba v domácnostiach - 28 opatrovaných v DOS,
- § 58 Jedáleň - 153 stravníkov poberajúcich stravu do obedára a 125 stravníkov rozvoz stravy do domácnosti

V marci 2022 zariadenie zasiahol veľký požiar, ktorý úplne zničil celé štvrté poschodie vrátane strechy. Zariadenie tak prišlo o kapacitu 43 miest. Ubytovanie je odvtedy poskytované len v dvojposteľových a trojposteľových izbách. V apríli sa začalo s opravami elektroinštalácie, dátových sietí, sadrokartónových podhl'adov, poškodených podláh a maľovaním všetkých izieb a spoločných priestorov. Bola prevedená dočasná izolácia strechy, aby bolo možno začať s poskytovaním sociálnej služby pre klientov, ktorí boli ubytovaní v náhradných priestoroch. V novembri začala 1. etapa rekonštrukcie strechy – prestrešenie Domova dôchodcov.

Zariadenie pre seniorov a zariadenie opatrovateľskej služby

Zariadenie pre seniorov na Brezovej ulici má kapacitu 175 miest. Poskytuje sa tu celoročná pobytová služba. Od roku 2011 v domove dôchodcov sídli aj Zariadenie opatrovateľskej služby s kapacitou 18 miest.

V roku 2022 bolo do zariadenie pre seniorov prijatých 39 prijímateľov sociálnej služby a do zariadenia opatrovateľskej služby 2 prijímatelia sociálnej služby. Nenaplnenie kapacity zariadenia od apríla 2022 bolo spôsobené znížením kapacity o 43 miest následkom požiaru. K 31. 12. 2022 bolo evidovaných 101 žiadateľov o poskytnutie týchto služieb.

Veková štruktúra a mobilita prijímateľov sociálnej služby

Priemerný vek k 31. 12. 2022 je u prijímateľov sociálnych služieb 82,5 roka. K 31. 12. 2022 je veková štruktúra prijímateľov sociálnej služby nasledovná:

Tabuľka č. 14: Veková štruktúra prijímateľov SS

| <i>Vek</i> | <i>Počet prijímateľov ZPS</i> | <i>Počet prijímateľov ZOS</i> |
|--------------------------|-------------------------------|-------------------------------|
| Od 63 do 74 rokov | 24 | 3 |
| Od 75 do 84 rokov | 51 | 5 |
| Nad 85 rokov | 61 | 3 |

Tabuľka č. 15: Štruktúra prijímateľov SS podľa mobility

| <i>Stupeň odkázanosti</i> | <i>Počet prijímateľov ZPS</i> | <i>Počet prijímateľov ZOS</i> |
|---------------------------|-------------------------------|-------------------------------|
| IV. stupeň | 47 | 2 |
| V. stupeň | 28 | 4 |
| VI: stupeň | 61 | 5 |

Jedáleň

V rámci úseku stravovacej prevádzky je zabezpečovaná podporná sociálna služba jedáleň, kde sa poskytuje stravovanie pre fyzické osoby formou výdaja stravy do obedárov a formou donášky stravy resp. rozvozu stravy. V roku 2022 bolo vydaných a rozvezených 45 943 obedov pre cudzích stravníkov. Oproti roku 2021 je to nárast o 5 %.

Opatrovateľská služba v domácnostiach

Domov dôchodcov v roku 2022 poskytoval opatrovateľskú službu v prirodzenom prostredí prijímateľa sociálnej služby v zmysle zákona o sociálnych službách č. 448/2008 Z.z. a v zmysle Všeobecne záväzného nariadenia Mesta Spišská Nová Ves č. 1/2019 v znení dodatkov. Opatrovateľská služba bola v roku 2022 zabezpečovaná 2 opatrovateľkami. Úsek zabezpečoval služby v Dome opatrovateľskej služby na Levočskej ulici pre 24 prijímateľov sociálnej služby, ktorým boli poskytované služby podľa potreby. Najčastejšou službou v teréne bola donáška stravy, udržiavanie domácnosti, vybavovanie úradných záležitostí, dohľad, nákupy a donáška liekov. Počet prijímateľov klesá.

Prehľad zdrojov financovania Domov dôchodcov

Domov dôchodcov v roku 2022 hospodáril s nasledovnými finančnými prostriedkami:

- Finančný príspevok MPSVaR spolu 1 254 672 €

| | |
|---|--------------------|
| ➤ Dotácia ÚPSVaR | 66 345 € |
| ➤ Transfer od zriaďovateľa | 200 000 € |
| ➤ Vlastné príjmy | 1 801 847 € |
| ➤ Mimorozpočtové príjmy (granty a dary) | 31 846 € |
| Celkom | 3 354 710 € |

Vývoj vlastných príjmov, transferu od zriaďovateľa a štátnej dotácie v rokoch 2018 až 2022 znázorňuje nasledovný graf:

Graf č. 6: Financovanie podľa zdrojov 2018 - 2022

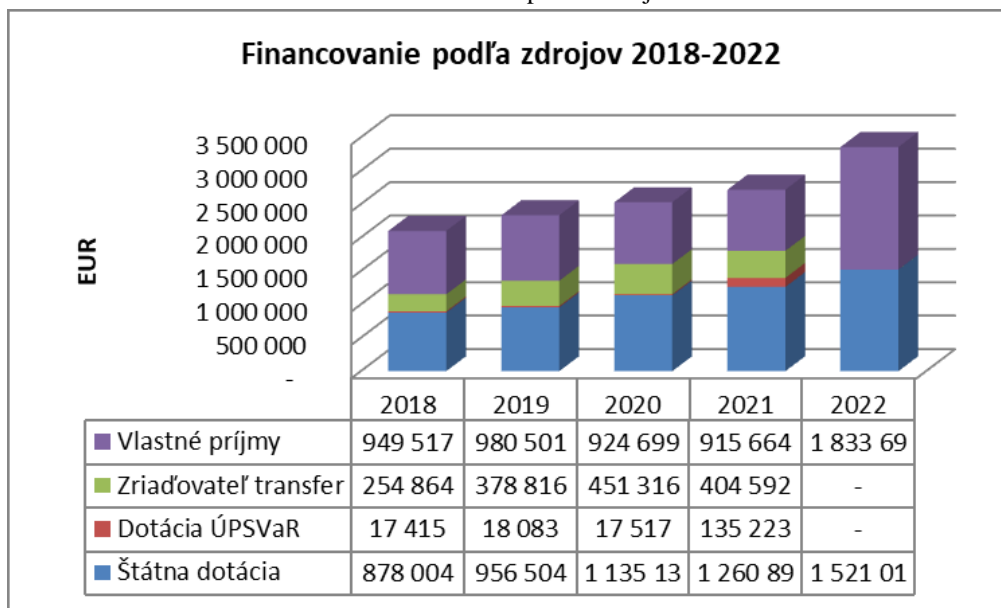

Príjmy

Príjmy v roku 2022 dosiahli výšku 2 490 486 eur. Nárast oproti roku 2021 je spôsobený prijatým poisťným plnením za požiar a dotáciou z Úradu vlády SR na odstraňovanie škôd po požiari.

Bežné výdavky

V roku 2022 Domov dôchodcov vyčerpal bežné výdavky vo výške 2 795 670 eur. Mzdy a odvody na poisťné tvorili 61 % z celkových bežných výdavkov. Pokles mzdových nákladov oproti roku 2021 súvisí so znížením počtu pracovníkov po požiari. Mzdové náklady celkom boli vo výške 1 747 689 eur.

Prevádzkové výdavky v roku 2022 boli vo výške 1 050 541 EUR, čo je o 317 083 EUR viac ako v roku 2021. uvedené navýšenie je spôsobené nárastom cien energií a výdavkov spojených s likvidáciou škôd po požiari.

Materiálové náklady bolo v roku 2022 o 14 813 eur nižšie ako v roku 2021. Výdavky na potraviny boli vo výške 271 590 eur, čo predstavuje 67% všetkých výdavkov za materiál. Boli zakúpené evakuačné podložky v hodnote 3 750 eur, termoobedáre na rozvoz stravy vo výške 3 485 eur, čistiace stroje vo výške 1 793 eur. Ostatné výdavky boli použité na nákup dezinfekčných a čistiacich prostriedkov, obalov do baličky potravín, kancelárskych potrieb a tonerov, kuchynských a zdravotníckych potrieb, materiálu pre bežnú údržbu.

Výdavky na bežnú údržbu oproti roku 2021 vzrástli o 228 465 eur. Celkové výdavky na údržbu boli v roku 2022 vo výške 263 836 eur. Išlo o výdavky na opravu elektroinštalácie po požiari vo výške 181

784,50 eur, opravu štruktúrovanej kabeláže a opravu aktívnych prvkov dátovej siete vo výške 52 284,36 eur, opravu podláh vo výške 2 131,70 eur, opravu žalúzií vo výške 1 730 eur a výdavky na bežné opravy.

Výdavky za služby oproti roku 2021 vzrástli o 73 478 eur. V roku 2022 boli vo výške 154 153 eur. Nárast výdavkov bol spôsobený hlavne výdavkami na ubytovanie klientov po požiaroch, kedy boli ubytovaní v náhradných priestoroch:

- Centrum účelových zariadení MV SR (Predná Huta) 64 408,80 eur
- Dom spoločnosti katolíckeho apoštolátu (Smižany) 8 532,25 eur

Kapitálové výdavky

Kapitálové výdavky v roku 2022 predstavovali čiastku 559 040 eur. Nárast oproti roku 2021 je z dôvodu realizácie rekonštrukcie strechy po požiaroch. V roku 2022 sa preinvestovala čiastka 545 903 eur. Za 13 136 eur bol zakúpený dekontaminačný prístroj na inkontinenčné pomôcky.

Dary

Zariadenie získalo z darov v roku 2022 31 846 eur. Uvedené prostriedky boli použité na nákup dekontaminačného prístroja 13 137 eur, interiérové vybavenie 1 705 eur, výpočtová a tel. technika 3 317 eur, prevádzkové stroje, čistiace stroje, odvlhčovače 3 580 eur, záclony do izieb 2 822 eur.

Mesto Spišská Nová Ves zriadilo na pomoc a na obnovu Domova dôchodcov po požiaroch darovací a transparentný účet, kde sa získali finančné prostriedky vo výške 37 847,74 eur. Uvedené dary boli použité na výmenu nábytku 17 314,91 eur, opravu podláh 4 166,80 eur, opravu kamerového systému 2 687,52 eur, opravu komunikačného systému pacient- sestry 5 813,31 eur, opravu vzduchotechniky 1 503,60 eur, nákup 8 polohovateľných postelí 6 361,60 eur.

Pohľadávky

Nedobytné pohľadávky k 31.12.2022 sú vo výške 66 310 eur. Jedná sa o pohľadávky od prijímateľov sociálnej služby, ktorí nemajú dostatok financií na úhradu a ktorí nemajú ani príbuzných, ktorí by sa podieľali na platbe za sociálnu službu.

Ekonomicky oprávnené výdavky

Výška ekonomicky oprávnených nákladov v zariadení pre seniorov a zariadení opatrovateľskej služby na jedného klienta mesačne a na jednu hodinu opatrovateľskej služby v domácnosti je nasledovná:

Tabuľka č. 16: Výška ekonomicky oprávnených nákladov v ZPS a ZOS

| Ekonomicky oprávnené náklady | 2021 | 2022 |
|---|-------------|--------------|
| EON v ZPS a ZOS na 1 klienta a mesiac | 1 125 EUR | 1 407,77 EUR |
| EON na 1 hodinu služby v domácnostiach | 8,71 EUR | 7,46 EUR |

Zamestnanci

Evidenčný počet zamestnancov k 31.12.2022 je 100 zamestnancov, z toho v ZPS a ZOS je to 94 zamestnancov, v jedálni 4 a v rámci opatrovateľskej služby 2. Zníženie počtu zamestnancov súvisí so

znížením kapacity zariadenia a odchodom do starobného dôchodku. V zariadení ZPS a ZOS pracuje 11 sestier a praktických sestier a 36 opatrovateliek.

V zariadení pre seniorov je zamestnaných 84 zamestnancov, z toho 47 odborných zamestnancov, čo predstavuje 55 %. V zariadení opatrovateľskej služby je zamestnaných 10 zamestnancov, z toho 7 odborných zamestnancov, čo je 70 %. Medzi odborných zamestnancov v zmysle zákona o sociálnych službách patria opatrovateľky, sestry, praktické sestry, sociálni pracovníci a riaditeľ. Zariadenie týmto spĺňa ustanovenie zákona o sociálnych službách týkajúce sa podielu odborných zamestnancov k celkovému počtu pracovníkov.

Vzdelávanie v roku 2022 ovplyvnil požiar zariadenia. V organizácii prebehli len nevyhnutné preškolenia zamestnancov formou video prezentácií. Pracovníci úseku stravovacej prevádzky absolvovali vzdelávanie z oblasti HACCP. Novoprijatí pracovníci prešli školením BOZP A PO. Vodiči absolvovali preškolenie z cestnej premávky.

Manažment kvality

V roku 2010 bol zavedený systém manažérstva kvality v zmysle normy STN EN ISO 9001:2009. V roku 2013, 2016, 2019 a 2022 systém prešiel recertifikačnými auditmi, výsledkom čoho je platnosť certifikátu podľa normy EN ISO 9001:2015 do roku 2025. Pre spokojnosť prijímateľov sociálnych služieb počas celého roka Domov dôchodcov poskytuje nielen kvalitnú ošetrovateľskú a opatrovateľskú starostlivosť, ale pripravuje pre nich aj spoločenské a kultúrne podujatia na vysokej úrovni.

Oddelenie sociálnych vecí Mestského úradu v Spišskej Novej Vsi

Oddelenie sociálnych vecí Mestského úradu v rámci svojich kompetencií v roku 2022 zabezpečovalo najmä nasledovné:

Sociálnoprávna ochrana detí a sociálna kuratela

V zmysle zákona 305/2005 Z. z. o sociálnoprávnej ochrane detí a sociálnej kuratele a o zmene a doplnení niektorých zákonov, oddelenie sociálnych vecí Mestského úradu spolupracuje s oddelením sociálnoprávnej ochrany detí a sociálnej kurately Úradu práce, sociálnych vecí a rodiny v Spišskej Novej Vsi najmä čo sa týka detí, ktoré sú umiestnené v Detských domovoch v Spišských Vlachoch, Gelnici, Biele Vody – Mlynky alebo Reedukačných ústavov.

Najmenej raz za šesť mesiacov na podnet ÚPSVaR sa vykonávajú šetrenia v rodinách detí, ktoré sú umiestnené v detských domovoch ohľadom úpravy rodinných pomerov v prirodzenom prostredí. Na základe týchto šetrení sa vypracuje plán práce s rodinou dieťaťa, ktorého súčasťou je sledovanie sociálnej situácie rodičov dieťaťa a prípadný návrat do prirodzeného prostredia.

Ďalšou náplňou sociálnoprávnej ochrany detí je podávanie správy zo šetrení maloletých a mladistvých pre súdy v 15 dňovej lehote pri zabezpečovaní účelu výchovných opatrení, opatrovníctva alebo vymáhania výživného. Za rok 2022 bolo vykonaných 44 šetrení v 26 rodinách. Od roku 2018 mesto už netvorí úspory deťom v detských domovoch ale v zmysle novely zákona 305/2005 poskytuje príspevok na osamostatnenie sa mladého dospelého po skončení vykonávania opatrení v centrách pre deti a rodiny. Tento príspevok nebol poskytnutý.

Nájom mestských bytov. Mesto k 31. 12. 2022 vlastnilo 407 nájomných bytov. Oddelenie sociálnych vecí, referát sociálnych služieb a bytov mestského úradu sa riadi VZN č. 6/2015 o podmienkach

prenajímania mestských bytov, kde sú uvedené všetky podmienky týkajúce sa bytov, ktoré sú vo vlastníctve mesta Spišská Nová Ves.

Mesto Spišská Nová Ves realizuje svoju bytovú politiku aj v kategóriách bytov osobitného určenia v zmysle § 3 ods. 2 písm. a) zákona 189/1992 Zb. o úprave niektorých pomerov v súvisiacich s nájmom bytov a s bytovými náhradami v znení neskorších predpisov.

Základnou formou je *nájomný mestský byt pre mladé rodiny* s maloletými deťmi a to aj neúplným, ako aj mladým manželským párom, ktorí si chcú založiť rodinu pri riešení problému bývania. Nájom bytu sa poskytuje na dobu určitú. Zmluva sa uzatvára spravidla na dva roky, s možnosťou predĺženia vždy o ďalšie dva roky.

Ďalšou formou sú byty *pre starších občanov a zdravotne postihnutých občanov*. Žiadateľ je držiteľom preukazu ŤZP alebo dovšil dôchodkový vek a je poberateľom starobného dôchodku.

Byty v *Dome opatrovateľskej služby* na Levočskej 16 sú bytmi osobitného určenia. Sú určené na bývanie vymedzeného okruhu osôb.

Sociálno-zdravotná komisia pri mestskom zastupiteľstve zaradí do evidencie žiadateľov o nájom bytu žiadateľa, ktorý splnil podmienky Všeobecne záväzného nariadenia č. 6/2015 o podmienkach prenajímania mestských nájomných bytov. Zároveň komisia odporúča primátorovi uzavrieť nájomnú zmluvu k bytu s konkrétnym žiadateľom.

Tabuľka č. 17: Prehľad žiadostí o nájom mestského bytu v roku 2022

| | |
|---|----|
| Evidované žiadosti o nájom bytu pre rodiny: | 24 |
| Evidované žiadosti do DOS: | 3 |
| Evidované žiadosti do FAB: | 24 |
| Evidované žiadosti o výmenu bytu: | 0 |
| Evidované žiadosti o prechod nájmu: | 1 |
| Evidované žiadosti o spoločný nájom: | 0 |
| Pridelené byty J. Fabiniho 24 | 1 |
| Pridelené byty Lesná, Potočná | 4 |
| Pridelené byty Medza 6 | 1 |
| Pridelené byty do DOS | 9 |
| Pridelené do FAB | 7 |
| Schválené vzájomné výmeny bytov: | 0 |
| Neschválené vzájomné výmeny bytov: | 0 |
| Schválený spoločný nájom: | 0 |
| Schválený prechod nájmu: | 1 |
| Schválený trvalý pobyt: | 3 |
| Neschválený trvalý pobyt: | 0 |
| Schválený prechodný pobyt: | 12 |
| Neschválený prechodný pobyt: | 0 |

Jednorazové dávky v hmotnej núdzi

Mesto poskytuje jednorazové dávky v hmotnej núdzi podľa zákona 417/2013 Z. z. Jednorazová dávka v HN bola poskytnutá 7 žiadateľom po splnení podmienok v celkovej sume 1 199,25 eur. Výška

dávky je závislá od počtu členov domácnosti a vynaložených výdavkov. Priemerná výška jednej jednorazovej dávky bola 199,88 eur.

Pohreby bezdomovcov

Mesto zabezpečuje pohreb pre obyvateľov bez domova podľa zákona č. 131/2010 Z. z.. Úhradou nákladov mesto zabezpečilo 3 dôstojné rozlúčky. Priemerné náklady na 1 pohreb boli 436,27 eur. Náklady súvisia aj s dobou úschovy na oddelení súdneho lekárstva. Celkové náklady v roku 2022 boli 1 308,8 eur.

Vyplácanie dávok v hmotnej núdzi

Prostredníctvom Inštitútu osobitného príjemcu, ktorým je Mesto Spišská Nová Ves od roku 2013 sú viac ako 60 rodinám v hmotnej núdzi vyplácané dávky v hmotnej núdzi a príspevky, rodičovské príspevky a prídavky na deti po zaplatení nájmu a splátky TKO. Za rok 2022 sa dlh na nájmomnom znížil v sume 5 356,99 eur a na komunálny odpad 3766,50 eur. V roku 2022 sa podarilo prostredníctvom inštitútu osobitného príjemcu uhradiť náklady na nájmomnom a TKO v sume 38 200,53 eur. Priemerný počet poberateľov je 30 za mesiac. Tento počet klesá z dôvodu vyhlásenia konkurzu resp. osobného bankrotu dlžníkov a vynulovanie dlhov a znižovaniu počtu poberateľov dávok v hmotnej núdzi.

Rozhodnutia o odkázanosti na sociálnu službu

Na základe žiadosti občana o posúdenie odkázanosti na sociálnu službu mesto zabezpečí vypracovanie sociálneho a lekárskeho posudku a vydá posudok o odkázanosti na sociálnu službu, čo je podkladom pre vydanie Rozhodnutia o odkázanosti žiadateľa na sociálnu službu. Lekárska posudková činnosť je posudzovanie zdravotného stavu fyzickej osoby a zmien zdravotného stavu fyzickej osoby, ktoré vykonáva posudkový lekár. Sociálna posudková činnosť je posudzovanie odkázanosti fyzickej osoby na sociálnu službu. Pri sociálnej posudkovej činnosti sa posudzujú:

- individuálne predpoklady fyzickej osoby,
- rodinné prostredie fyzickej osoby,
- prostredie, ktoré ovplyvňuje začlenenie fyzickej osoby do spoločnosti.

Mesto vydáva Rozhodnutia o odkázanosti na sociálnu službu podľa zákona č. 448/2008 Z. z. o sociálnych službách. V roku 2022 bolo vydaných spolu 296 rozhodnutí o odkázanosti občana na sociálnu službu, z toho 13 do zariadenia opatrovateľskej služby, 21 do denného stacionára, 141 do zariadenia pre seniorov a 121 na opatrovateľskú službu. Náklady na lekársku posudkovú činnosť boli 4 147,76 eur.

Tabuľka č. 18: Prehľad počtu vydaných rozhodnutí o odkázanosti na SS v rokoch 2019 až 2022

| Vydané Rozhodnutia o odkázanosti na SS | 2019 | 2020 | 2021 | 2022 |
|---|-------------|-------------|-------------|-------------|
| Denný stacionár | 16 | 21 | 12 | 21 |
| ZOS | 24 | 23 | 18 | 13 |
| ZPS | 143 | 108 | 109 | 141 |
| Opatrovateľská sl. | 70 | 87 | 97 | 121 |
| Spolu | 253 | 239 | 236 | 296 |

Finančná podpora mesta

Mesto Spišská Nová Ves v roku 2022 poskytlo jednorazový finančný príspevok 13 organizáciám tretieho sektora v celkovej sume 11 550 eur (Jednota dôchodcov na Slovensku, Slovenský zväz zdravotne postihnutých, Únia nevidiacich a slabozrakých, Materské centrum Dietka, OZ Robinson, Katolícku jednotu Slovenska a OZ Montanu, tiež pre Spišskej katolíckej charite na prevádzku Agentúry domácej ošetrovateľskej služby a mobilného hospicu obom vo výške 3000 eur). Priemerná výška dotácie bola 888,46 eur.

Mesto Spišská Nová Ves v roku 2022 ocenilo 142 darcov krvi v celkovej výške 2585 eur prostredníctvom finančných príspevkov pre držiteľov Jánskeho a Kňazovického plakety.

Mesto v zmysle zákona 448/2008 o sociálnych službách v platnom znení poskytuje finančný príspevok na prevádzku a finančný príspevok pri odkázanosti fyzickej osoby na pomoc inej fyzickej osoby pri úkonoch sebaobsluhy neverejným poskytovateľom opatrovateľskej služby. V roku 2022 Mesto poskytlo finančný príspevok Spišskej katolíckej charite vo výške 55 171,59 eur, pre OZ Slnečný dom 14 432,00 eur a 84 473,04 eur pre ARELLA, s.r.o.

Mesto poskytlo Spišskej katolíckej charite finančný príspevok 4 891,92 eur na prevádzku denného stacionára. Mesto v roku 2022 zabezpečovalo sociálnu službu v pobytových zariadeniach pre seniorov pre občanov s trvalým pobytom na území mesta Spišská Nová Ves, ktorí požiadali o poskytnutie sociálnej služby v zariadení mimo mesta a poskytlo finančný príspevok na prevádzku zariadeniam v celkovej sume 17 715,37 eur. V roku 2022 poskytlo mesto finančný príspevok vo výške 27 930,00 eur Spišskej katolíckej charite na prevádzku sociálnej služby jedáleň, ktorá začala poskytovať stravovanie dôchodcov v Spišskej Novej Vsi s donášku obedov už aj počas víkendov. Mesto tak v spolupráci s Charitou zabezpečilo dôchodcom dostupné stravovanie sedem dní v týždni celoročne.

Prejednávanie priestupkov maloletých a mladistvých

Mesto ako vecne a miestne príslušný orgán podľa zákona č. 219/1996 Z. z. o ochrane pred zneužívaním alkoholických nápojov a o zriaďovaní a prevádzke protialkoholických záchytných izieb v roku 2022 prostredníctvom oddelenia sociálnych vecí Mestského úradu prejedalo 10 priestupkov u mladistvých obyvateľov, ktorým bolo uložené pokarhanie, u 1 maloletej osoby, pričom bola uložená pokuta vo výške 5 eur.

DOS vrátnica

Od novembra 2015 je v prevádzke vrátnica v bytovom dome DOS Levočská č. 16. Na vrátnici pracujú v súčasnosti 4 zamestnanci chránenej dielne. Úlohou vrátnikov je dbať o dodržiavanie Domového poriadku v Dome opatrovateľskej služby, zabezpečujú a kontrolujú vstup a výstup ľudí z objektu DOS, vykonávajú pravidelné obchôdzky, privolávajú záchrannú službu v prípade, že nájomca bytového domu je ohrozený na zdraví alebo na živote a tak napomáhajú udržiavať podmienky na dôstojné bývanie starším obyvateľom so zdravotnými problémami. Výdavky na zabezpečenie prevádzky vrátnice boli vo výške 66 937 eur. Za rok 2021 príspevok od ÚPSVaR bol vo výške 14 763,68 eur.

Denné centrá – 3 kluby dôchodcov

Mesto financuje činnosť 3 denných centier – klubov dôchodcov s celkovým počtom 330 členov:

1. Klub dôchodcov na Levočskej ulici č. 1
2. Klub dôchodcov na Fabiniho ulici č. 7

3. Klub dôchodcov v mestskej časti Novoveská Huta

Tabuľka č. 19: Počet členov klubov dôchodcov

| KD / Počet členov | 2018 | 2019 | 2020 | 2021 | 2022 |
|--------------------------|------|------|------|------|------|
| KD Fabiniho | 160 | 175 | 160 | 158 | 185 |
| KD Levočská | 94 | 84 | 84 | 85 | 105 |
| KD Novoveská Huta | 45 | 0 | 42 | 42 | 40 |
| Spolu | 299 | 259 | 286 | 285 | 330 |

Poslaním Klubov dôchodcov - denných centier je poskytovať sociálnu službu počas dňa fyzickým osobám, ktoré dosiahli dôchodkový vek alebo sú poberateľmi invalidného dôchodku. Mesto vydáva pre všetky tri kluby dôchodcov Klubový poriadok, ktorý je záväzný pre všetkých členov a návštevníkov klubu a za jeho dodržiavanie zodpovedá samospráva klubu. V roku 2022 boli celkové výdavky na financovanie troch klubov dôchodcov 32 789,54 eur. Z týchto prostriedkov bol v KD v Novoveskej Hute zakúpený sklokeramický sporák, v KD na Levočskej ulici bola vykonaná renovácia priestorov, nákup kuchynskej linky, oprava podlahy, vykonané boli elektromontážne práce, zakúpené boli garníže, vysávač, akordeón a televízor. V KD na Fabiniho ulici bola zakúpená mikrovlnka, poháre a hrnce a v bola zrealizovaná akcia „Seniori – seniorom“ s vystúpením seniorských speváckych skupín.

Terénna sociálna práca

V oblasti terénnej sociálnej práce je mesto zapojené do Národného projektu Terénna sociálna práca a terénna práca v obciach s prítomnosťou marginalizovaných rómskych komunít II, ktorý mesto realizuje od novembra 2017 v I. fáze a od novembra 2019 v II. fáze. Národný projekt kontinuálne pokračoval. Predpokladaná suma finančných prostriedkov z NP TSP a TP II. je 295 200 eur do roku 2022. V tejto sume sú zahrnuté mzdové náklady – celková cena práce 3 terénnych sociálnych pracovníkov a 3 terénnych pracovníkov na 3 roky, ďalej ostatné náklady, v ktorých sú zahrnuté kancelárske potreby, telekomunikačné služby. Cieľom projektu je zvýšenie účasti najviac znevýhodnených a ohrozených osôb na živote v spoločnosti prostredníctvom systematickej podpory a podpory inovácií terénnej sociálnej práce. Národný projekt je jeden zo súboru projektov balíka „Take away“ v rámci operačného programu Ľudské zdroje, Prioritná os 5. Integrácia marginalizovaných rómskych komunít.

V roku 2022 nenahraditeľnou funkciou TSP boli preventívne aktivity. K 31. 12. 2022 evidujeme celkovo 1768 klientov, z toho 286 nových klientov za rok 2022. S počtom 2 456 intervencií za rok. Najčastejšie problémy klientov, ktoré TSP a TP riešia sú financie - exekúcie, pohľadávky, usmernenie klientov k finančnej gramotnosti, bývanie, sociálno-patologické javy - záškoláctvo detí, zverenie detí do náhradnej starostlivosti, sociálne zabezpečenie.

Komunitné centrum

Zámer zriadiť Komunitné centrum „Feder dživipen“ v Spišskej Novej Vsi bol schválený uznesením Mestského zastupiteľstva v Spišskej Novej Vsi č. 128/2015 zo dňa 16. 12. 2015. Komunitné centrum je v prevádzke od februára 2016. Poslaním KC je poskytovanie komplexných služieb jednotlivcovi, rodine ako aj celej miestnej komunite, ktorá z rôznych dôvodov nemá možnosti na svoju vlastnú pomoc, sociálnu mobilitu, získavanie sociálnych zručností či vlastnú sebarealizáciu a prispievať tak k sociálnemu začleňovaniu osôb, vylúčených na individuálnej, ale i lokálnej úrovni a hľadať vhodné

formy a programy na riešenie zistených sociálnych problémov. Komunitné centrum je umiestnené na ul. Potočná č. 9 v lokalite Vilčuriňa, kde sa nachádza priamo v segregovanej lokalite v blízkosti komunity, pre ktorú má svoju činnosť vykonávať, teda v blízkosti obydľí marginalizovaných rómskych komunít. Budova KC je vo vlastníctve Mesta Spišská Nová Ves. Umiestnenie komunitného centra rešpektuje podmienku nízkoprahovosti pre primárnych užívateľov poskytovaných služieb – obyvateľom sociálne vylúčenej lokality, so súčasným zohľadňovaním jeho integračnej funkcie vo vzťahu k celej komunite.

V súčasnosti v komunitnom centre pracujú 3 pracovníci – odborná garantka KC, odborná pracovníčka KC a pracovníčka KC. Činnosť komunitného centra je podporená z Národného projektu „Komunitné služby v mestách a obciach s prítomnosťou marginalizovaných rómskych komunít – II. fáza, ktorý je súčasťou balíka „Take away“. Národný projekt sa zameriava na rozvoj komunitnej sociálnej práce zameranej na sociálne začleňovanie príslušníkov MRK a zlepšovanie interetnických vzťahov v obciach a mestách. Predpokladaná suma finančných prostriedkov z NP KS MRK II. bola 103 038 eur do roku 2021. V tejto sume sú zahrnuté mzdové výdavky – celková cena práce 3 pracovníkov komunitného centra po splnení podmienok, ďalej ostatné náklady, v ktorých sú zahrnuté kancelárske potreby, cestovné, stravné a čiastočne náklady na činnosť a aktivity komunitného centra. Prevádzkové náklady, opravy a údržbu budovy hradí mesto z vlastných zdrojov. Projekt bol v roku 2021 predĺžený o jeden rok, teda do konca roku 2022 a následne do 31.7.2023. V roku 2022 boli celkové výdavky na činnosť komunitného centra vo výške 82 446,18 eur.

Počet prijímateľov sociálnej služby v komunitnom centre k 31.12.2022 je 411. V komunitnom centre boli v roku 2022 realizované 11 komunitných aktivít, ktorých sa zúčastnilo 637 obyvateľov. Aktivity boli zamerané na prevenciu kriminality, záškoláctva, drog, šport a spoločensko-kultúrne stretnutie obyvateľov. (Komunitné aktivity sa mohli vykonávať po uvoľnení opatrení od 26. 02. 2022). Denne sú vykonávané záujmové aktivity pre deti, príprava na školské vyučovanie, hudobná a telesná výchova.

Sociálne poradenstvo

Mesto poskytuje základné sociálne poradenstvo v zmysle zákona o sociálnych službách prostredníctvom oddelenia sociálnych vecí mestského úradu.

Dom humanity Nádej – nocľaháreň

Zariadenie sociálnych služieb - nocľaháreň je organizačnou súčasťou Mestského úradu v Spišskej Novej Vsi, ktoré ho spravuje prostredníctvom oddelenia sociálnych vecí, zriaďovateľom je Mesto Spišská Nová Ves. Nocľaháreň sa nachádza na Tehelnej ulici v Spišskej Novej Vsi. V zariadení sa poskytujú služby denne v čase od 18.00 hodiny do 8.00 hodiny ráno. Je určená pre mužov od 18 rokov. Kapacita zariadenia je 15 miest. Počas zimných mesiacov bolo zariadenie otvorené aj počas dňa, čo prispelo k zlepšeniu situácie prijímateľov tejto sociálnej služby, najmä po zdravotnej stránke.

Tabuľka č. 20: Počet obsadených miest v jednotlivých mesiacoch v roku 2018 až 2022

| počet obs. miest / mesiac | Jan. | Feb. | Mar. | Apr. | Máj | Jún | Júl | Aug. | Sept. | Okt. | Nov. | Dec. |
|---------------------------|------|------|------|------|-----|-----|-----|------|-------|------|------|------|
| 2020 | 15 | 15 | 15 | 15 | 15 | 14 | 15 | 15 | 15 | 14 | 14 | 14 |
| 2021 | 13 | 12 | 14 | 14 | 12 | 12 | 12 | 12 | 11 | 12 | 13 | 13 |
| 2022 | 13 | 14 | 15 | 15 | 15 | 13 | 15 | 14 | 13 | 13 | 15 | 11 |

Tabuľka č. 21: Financovanie zariadenia nocľahárne od roku 2020 až 2022

| | 2020 | 2021 | 2022 |
|--|--------------|---------------|---------------|
| Vrátené FP za neobsadené miesta | 0 Eur | 0 Eur | |
| Náklady na 1 lôžko | 5112,60 Eur | 6 192,36 Eur | 6 448,03 Eur |
| Celkové výdavky | 79730,74 Eur | 92 885,38 Eur | 97 160,51 Eur |
| Príjmy za ubytovanie | 4559,40 Eur | 4599,50 Eur | 4 736,90 Eur |

Finančný príspevok od štátu tvoril 45 000,0 € ktorý bol zvýšený na základe uznesenia vlády. Výška ekonomicky oprávnených nákladov v roku 2022 vrátane miezd a poistného za december uhradených v januári je 96 720,41 Eur. Náklady na 1 lôžko boli vo výške 6448,03 Eur. Príjmy v roku 2022 za ubytovanie predstavovali 4736,90 Eur, vid' graf.

Graf č. 7: Financovanie nocľahárne v roku 2022

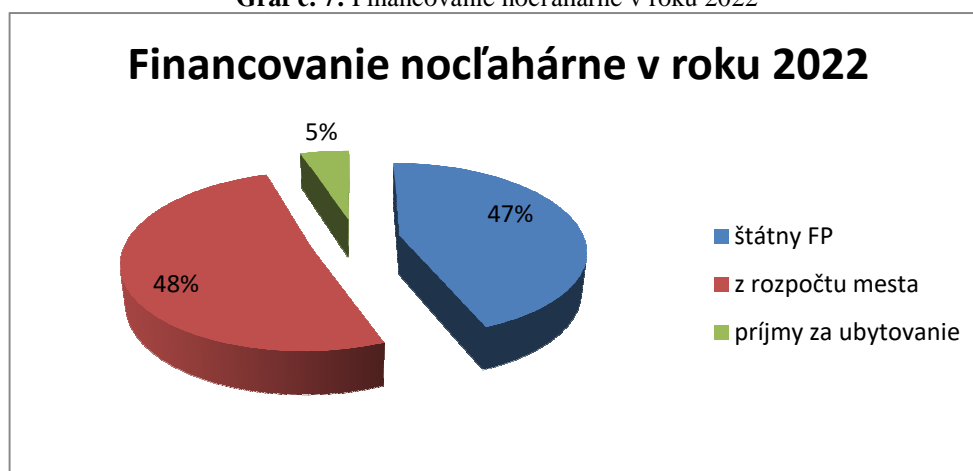

6.4 Kultúra

Začiatok roka 2022 bol ešte poznačený opatreniami súvisiacimi s ochorením COVID -19 a kultúrne podujatia prebiehali väčšinou online. Počet aktivít kultúrnych aj športových inštitúcií narástol až po uvoľnení opatrení v jarných mesiacoch a začiatkom leta.

Prostredníctvom rôznorodej žánrovej ponuky kultúrnych podujatí pripravovaných na báze vzájomnej spolupráce subjektov pôsobiacich v oblasti kultúry mesto poskytovalo verejnosti možnosti kvalitného kultúrneho vyžitia.

Mesto do kultúrneho života po pandemických rokoch (2020 a 2021) v r. 2022 vstúpilo koncom apríla podujatím ku Dňu Zeme, ktoré sa po prvýkrát uskutočnilo pred Redutou.

Začiatkom júna sa mesto zapojilo do celoslovenskej akcie Víkend otvorených parkov a záhrad, kedy v spolupráci s GUS, Múzeom Spiša, OZ Memory, ZOO, Správou NP a SR a KO Čingov usporiadalo viacero zaujímavých aktivít. V tomto termíne sa uskutočnilo tiež tradičné podujatie Mesto plné detí & Spiš dance battle. Mesto v júni spoluorganizovalo aj 25. ročník Miss Spiša, kedy sa pre verejnosť pred Redutou konal koncert kapely Peter Bič Project. Nasledoval tradičný hudobný festival Spiš Rock Fest v Madaras parku, kde vystúpilo 8 rokových zoskupení. V júni sa taktiež v mestskom amfiteátri konalo podujatie Super Fest - otvorenie leta.

Koncom júla sa uskutočnil festival Živé sochy 2022 – galéria pouličného umenia, hlavným hosťom bol herec Marián Labuda ml. V rámci festivalu bolo okrem samotných živých sôch odprezentovaných 37 jednotlivých programov - koncerty, vystúpenie kúzelníka, divadielok pre najmenších, pantomíma, rozprávky pre deti, bubnová show, komediálne herectvo... Zahraničnými hosťami boli The Mat Hatter

(Brazília) – niekoľkonásobný víťaz celosvetovej súťaže v Holandsku, Candyman (Nemecko) – organizátor Živých sôch v Berlíne, Adelina Rajska – Lady Medusa, Lukasz Rajski – Mr. Jeans a pouliční zabávači Vincent & Pascal duo – The Big Hat Company.

V rámci kultúrneho leta (júl – august) kancelária primátora v spolupráci s MKC zabezpečila 6 koncertov z veže, 15 nedeľných rozprávkových predstavení (námestie, sídlisko Mier, Západ I, Ferčekovce a Novoveská Huta), 6 filmových produkcií v rámci Letného kina pred Redutou, 4 filmy boli odpremietané taktiež pred Redutou v rámci tradičného putovného letného filmového festivalu Bažant Kinematograf, 4 divadelné predstavenia boli realizované v spolupráci s Divadlom Kontra. S OZ Človek a umenie sa uskutočnili na radnici v rámci pásma Komorné večery - 3 koncerty. Začiatkom augusta sa mesto podieľalo na podujatí Lepšejší deň konaného pri príležitosti Dňa mládeže OZ Mladí ľudia a život a Klubom mladých.

Záver prázdnin sa koncom augusta niesol v znamení tradičného 2-dňového podujatia Dni mesta – 27. Trh ľudových remesiel. Na sídl. gen. Svobodu sa začiatkom septembra uskutočnil 9. ročník Grafitti Spiš Villa Nova – 2-dňové podujatie pouličného výtvarného umenia pomocou sprejov na stenách garáží. V spolupráci s MKC a seniorskými klubmi v meste nasledovalo podujatie Seniori seniorom. V novembri sa uskutočnil taktiež Jesenný večerný výstup do kostolnej veže so sprievodcom v gotickom kostýme. Pri príležitosti Dňa červených makov sa konalo pripomenutie si vojnových veteránov. Mesto zabezpečilo taktiež počas roka spomienkové slávnosti (január – oslobodenie mesta, marec – Malá vojna, máj – M. R. Štefánik a koniec II. sv. vojny a august – výročie SNP). Posledný mesiac v roku sa uskutočnil 2-dňový 32. Vianočný trh spolu 8 odprezentovanými sprievodnými programami. Nasledovali mikulášske programy pre deti spolu s výstupmi do kostolnej veže. Počas vianočných sviatkov sa pred Radnicou konalo tradičné betlehemské predstavenie v podaní Divadla teatrálnej skratky „Keď Tá jasná hviezda“.

6.5 Doprava

Z hľadiska dopravnej infraštruktúry sme boli úspešní pri získavaní dotačných prostriedkov pre rekonštrukciu existujúcich cyklochodníkov okolo bývalých kasární a na Duklianskej ulici a pre realizáciu úplne nového cyklochodníka, ktorý prepojí Novoveskú Hutu s Ferčekovcami.

Cyklistická radiála: Duklianska ulica, železničná, autobusová stanica, sídl. Západ I., Spišská Nová Ves

- Spolufinancovanie EÚ + ŠR: max. 95 %, operačný program IROP.

Popis:

- Prepojenie sídl. Západ 1. S centrom mesta SNV, úprava a rozšírenie komunikácií pre cyklistov na ul. Duklianskej rekonštrukciou ex. cyklochodníka, vybudovanie cyklostanovišťa pri autobusovej stanici a úprava zvislého a vodorovného dopravného značenia
- Celková dĺžka riešených cyklotrás 2.719,90 m (Duklianska ul.) + cyklokoridorov 490,70 m (ul. Chrapčiakova, Fabíniho), spolu 3.210,60 m.
- Stavebné náklady podľa ZoD: **112.254,68 €s DPH**

Cyklotrasa Ferčekovce – Novoveská Huta

- Spolufinancovanie EÚ + ŠR: max. 95 %, operačný program IROP.

Popis:

- Zabezpečenie vyhovujúceho prepojenia miestnych častí Ferčekovce a Novoveská Huta komunikáciou pre využitie alternatívnej cyklistickej dopravy vybudovaním nového asfaltového cyklochodníka o šírke 3,50 m.

- Celková dĺžka riešenej obojsmernej cyklotrasy je 1.927,67 m s vybudovaním cyklistického stanovišťa s prístreškom.
- Stavebné náklady podľa ZoD: **473.736,04 €s DPH**

Prestavba cyklochodníka pri bývalých kasárňach – 1. Etapa

- Spolufinancovanie EÚ + ŠR: max. 95 %, operačný program IROP).

Popis:

- Zaistenie bezpečných a vyhovujúcich podmienok pre nemotorovú dopravu – pohyb cyklistov a chodcov medzi zábavno-obchodným centrom Madaras a miestnou lokalitou Za Hornádom rekonštrukciou ex. cyklochodníka o šírke 3,00 m a chodníka pre peších o šírke 1,50 m so stabilizáciou podlažia a s doplnením bezpečnostného zábradlia
- Celková dĺžka riešenej obojsmernej cyklotrasy a chodníka je 362,78 m
- Stavebné náklady podľa ZoD: **208.628,12 € s DPH**

Prestavba cyklochodníka pri bývalých kasárňach – 2. etapa

- Financovanie – vlastné zdroje

Popis:

- Zaistenie bezpečných a vyhovujúcich podmienok pre nemotorovú dopravu – pohyb cyklistov a chodcov medzi zábavno-obchodným centrom Madaras a miestnou lokalitou Za Hornádom rekonštrukciou ex. cyklochodníka o šírke 3,00 m a chodníka pre peších o šírke 1,50 m so stabilizáciou podlažia a s doplnením bezpečnostného zábradlia
- Celková dĺžka riešenej obojsmernej cyklotrasy a chodníka je 160,00 m
- Stavebné náklady podľa ZoD: **119.731,01 € s DPH**

6.6 Územné plánovanie

V roku 2022 sa mesto Spišská Nová Ves v oblasti územného plánovania zameralo na spracovanie projektových dokumentácií: Obnova budovy ZUŠ Spišská Nová Ves – projektová dokumentácia pre kompletnú rekonštrukciu NKP, prípravu komplexnej obnovy objektu Reduta v Spišskej Novej Vsi, kde bol spracovaný Staticko-biotický výskum a realizačný projekt opravy krovu, ako aj jednotlivým preverovacím štúdiám: architektonická štúdia - Parkovací dom na sídlisku Západ, krajinárska štúdia - Rekreačný areál „Flúder“, architektonická štúdia - Komunitné centrum – Ferčekovce, štúdia – Materská škola Podskala a iným dopravnno-inžinierskym štúdiám pre trasy pre cyklistov. Aktuálne prebiehajú prípravné práce pre spracovanie ďalších štúdií a projektov.

Obnova budovy ZUŠ Spišská Nová Ves – projektová dokumentácia pre kompletnú rekonštrukciu NKP

Predmetom projektovej dokumentácie je zníženie energetickej náročnosti a obnova budovy Základnej umeleckej školy na Fabiniho 1 v Spišskej Novej Vsi. Obnova budovy je navrhnutá so zachovaním historickej dispozície, fasád a tvaru striech. Súčasťou projektu je odstránenie novodobých nevhodných prístavieb, novonavrhovaný exteriérový výt'ah pre zabezpečenie bezbariérovosti a vonkajšia rampa pre nový vstup do priestoru schodiska pred koncertnou sálou. Obnova budovy obsahuje najmä sanáciu vlhkosti suterénu a rekonštrukciu suterénnych priestorov, obnovu fasády a zateplenie fasády termoizolačným náterom, výmenu okenných konštrukcií, výmenu strešnej krytiny, klampiarskych výrobkov, nové riešenie vodovodnej prípojky, areálovej vonkajšej splaškovej a dažďovej kanalizácie, preloženie elektroenergetického zariadenia, riešenie technického vybavenia objektu,

zdravotechnickej inštalácie, vykurovania, výmena plynových kotlov a inštalácia tepelných čerpadiel, vzduchotechniky, klimatizácie a elektroinštalácie. Realizáciou projektu sa získa 64% úspora energií. S projektovou dokumentáciou sa uchádzame o prostriedky z Plánu obnovy a odolnosti SR, Ministerstva dopravy SR, komponent 2: Obnova budov.

Obrázok č. 18: Obnova ZUŠ SNV

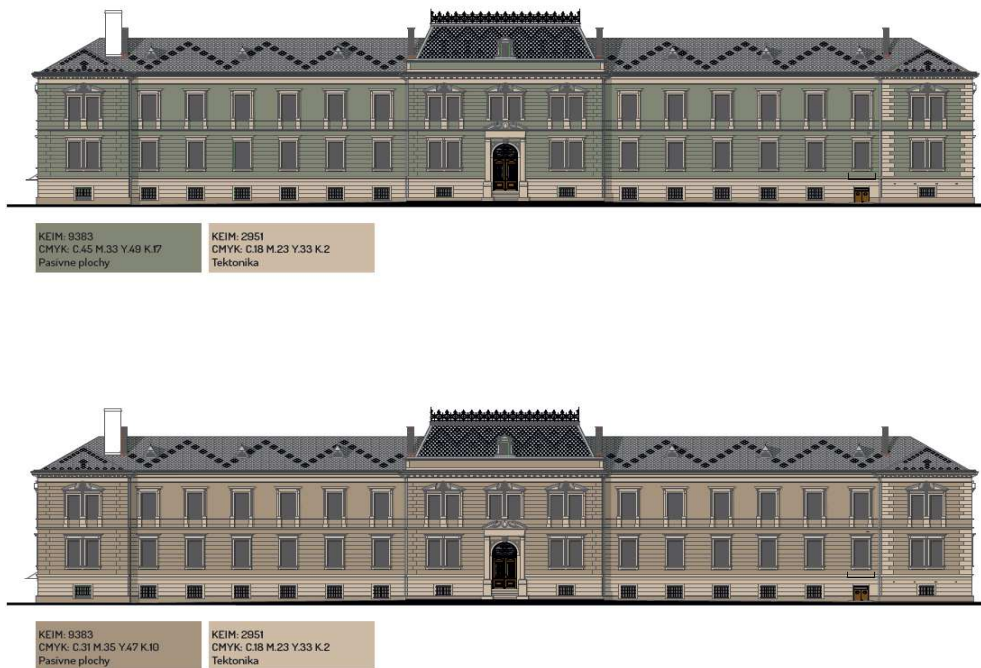

Príprava komplexnej obnovy objektu Reduta v Spišskej Novej Vsi (Staticko – biotický výskum)

Cieľom bolo v zmysle rozhodnutia k zámeru obnovy KPÚKE na základe výsledkov vyhotoveného pamiatkového architektonicko-historického výskumu zabezpečiť spracovanie projektovej dokumentácie – staticko-biotický prieskum konštrukcií strešných krovov budovy – obnovy NKP.

Obrázok č. 19: Reduta – príprava komplexnej obnovy objektu - 1



Obrázok č. 20: Reduta – príprava komplexnej obnovy objektu - 2



Predmetom posudku je zhodnotenie stavu drevených konštrukcií krovov na objekte NKP Reduta v Spišskej Novej Vsi. Konkrétne sa jedná o podrobný drevársky (dendrologický) prieskum a posudok prvkov krovov (diagnostika a vymedzenie rozsahu prvkov krovu, ktoré je potrebné sanovať z dôvodu biologického poškodenia, rámcový návrh spôsobu sanácie a ochrany krovu). Neplánovanou súčasťou elaborátu sa stalo aj zameranie štyroch krovov nárožných veží objektu, ktoré kvôli zhoršenému prístupu neboli geodeticky zamerané. Nám sa podarilo do nich dostať a krovy sme zamerali a skreslili. Poskytujeme ich objednávateľovi posudku.

ŠTÚDIE

Architektonická štúdia - Parkovací dom na sídlisku Západ

Účelom navrhovanej stavby je zabezpečiť dostatočné a bezpečné parkovanie pre obyvateľov sídliska Západ I. Užívateľmi parkovacieho domu budú obyvatelia a návštevníci sídliska Západ I. Navrhované riešenie parkovacieho domu uvažuje so zapustením objektu do okolitého terénu, ktorý bude upravený kvôli plánovanej úprave železničnej trate a novo navrhovaného kruhového objazdu. Vďaka svahovitému terénu ktorý tak vznikne bude zo severnej strany viditeľný ako dvojpodlažný objekt a z južnej strany na úrovni kruhového objazdu ako 4 podlažný s parkovacou strechou. Návrh rešpektuje novonavrhované dopravné riešenie objazdu, peších a cyklistických trás a doplní svojím riešením celkový urbanistický návrh danej lokality.

Pôdorysný trojuholníkový tvar reflektuje tvar pozemku, na ktorý je objekt osádzaný tak aby bolo možné maximalizovať počet parkovacích miest s maximálnymi rozmermi objektu 77,46 m x 73,20 m. Celkový počet navrhovaných stojísk – 427.

Obrázok č. 21: Parkovací dom na sídlisku Západ - 1



Obrázok č. 22: Parkovací dom na sídlisku Západ - 2



Krajinárska štúdia - Rekreačný areál „Fľúder“

Predmetom architektonickej štúdie je vypracovanie návrhu rekreačnej zóny s vodozádržnou a protipovodňovou funkciou vrátane rybolovu, ktorý eliminuje negatívny vplyv vodnej stavby – pevnej betónovej hate „Fľúdra“ na pozdĺžnu kontinuitu rieky Hornád v rkm 133,200. Navrhované stavebné objekty sa nachádzajú na ľavom brehu rieky Hornád v úseku rkm 133,033 – 133,2516.

Z hľadiska spôsobu prívodu vody do nádrže bude obnovený pôvodný stav jej zásobovania, zabezpečením prítoku vody z rieky Hornád. Nádrž bude polyfunkčná, s prevažujúcou rekreačnou funkciou. Zároveň bude plniť funkciu vodozádržnú a z časti protipovodňovú. Existujúca nádrž bude upravená tak, aby jej akumulčný objem pri prevádzkovej hladine bol 6800 m³.

Obrázok č. 23: Rekreačný areál „Fľúder“ – 1



Obrázok č. 26: Rekreačný areál „Flúder“ - 4



Architektonická štúdia - Komunitné centrum - Ferčekovce

Predmetom riešenia je športovo-rekreačný areál, v rámci ktorého bude vybudované komunitné centrum. Toto centrum je navrhnuté z modulov (základ tvorí oceľový rám opláštený sendvičovým panelom), ktoré budú konštruované v prevádzke budúceho dodávateľa stavby a následne budú po častiach dovážané na pozemok, kde budú zmontované do celku. Pred samotnou montážou modulov, bude potrebné vykonať stavebné práce na dopravnej a technickej infraštruktúre areálu, t.j. vybudovanie prípojok elektrickej energie, vodovodu, kanalizácie atď. Zároveň budú vybudované základové pätky, na ktoré budú jednotlivé moduly osádzané. Súbežne je možné budovať prvky drobnej architektúry a pridruženého ihriska. Výhodou takejto výstavby je, že areál sa môže budovať súbežne v relatívne krátkom čase, bez väčších zásahov do okolitého územia. Výstavbu tohto areálu možno odhadnúť na 4-8 mesiacov, čo je v porovnaní s klasickou výstavbou o polovicu kratší čas.

Ďalšou výhodou modulárnej výstavby je, že je ju možné v budúcnosti dopĺňať, prípadne meniť a tak na začiatok môže komunitné centrum mať napr. kapacitu len 20 ľudí, ale doplnením potrebných modulov túto kapacitu navýšiť. Aj preto táto štúdia rieši komunitné centrum ako variantné, t.j. variant A ako základný jednopodlažný, ktoré zadefinovalo mesto a variant B rozšírený dvojpodlažný, kde je kapacita zväčšená o ďalšie priestory, hlavne učebne, pretože možno očakávať, že popularita spoločného celoročného vzdelávania a stretávania bude v komunite žiadaná.

Obrázok č. 27: Komunitné centrum – Ferčekovce - 1



Obrázok č. 28: Komunitné centrum – Ferčekovce - 2



Štúdiá - Materská škola – Podskala

Predmetom zámeru je výstavba materskej školy v miestnej lokalite Podskala v meste Spišská Nová Ves. Stavba bude funkčne rozdelená do dvoch sekcií, kde v jednej budú situované triedy vrátane zázemia pre žiakov, deti predškolského veku a vyučujúcich. V druhej sekcii bude umiestená časť stravovacia vrátane výdajne jedál a technické zázemie objektu. Zámerom je výstavba z časti dvojpodlažného a z časti prízemného, murovaného objektu, bez podpivničenia so zastrešením v podobe plochej strechy. Pôjde o predškolské zariadenie v ktorom budú zriadené celkovo dve triedy s maximálnou kapacitou 40 žiakov - detí.

Stavba svojim charakterom bude slúžiť pre potreby obyvateľov miestnej časti ako súčasť poskytovaných služieb a v neposlednom rade ako skvalitnenie občianskej vybavenosti v danej lokalite. Situovanie stavby vzhľadom k účelu využitia a vzhľadom k príslušným normám a vyhláškam pre vonkajšie a exteriérové prostredie pre daný druh stavby je na voľnom priestrannom pozemku, tak aby nedochádzalo k rušeniu respektíve, aby sa v čo najväčšej možnej miere znížili vplyvy okolitého prostredia. Umiestnením stavby sa zabezpečí aj dostupnosť materskej školy pre deti žijúce v danej lokalite.

Obrázok č. 29: Materská škola - Podskala



Obrázok č. 30: Materská škola - Podskala



6.7 Hospodárstvo

Významnou hospodárskou činnosťou v katastrálnom území Spišskej Novej Vsi je lesné hospodárstvo a poľnohospodárstvo. Majetkom Mesta Spišská Nová Ves sú lesy, ktoré sa nachádzajú v južnej časti katastra. Obhospodaruje ich spoločnosť s názvom Lesy mesta Spišská Nová Ves, s.r.o. Lesný majetok Mesta Spišská Nová Ves tvorí samostatný lesný užívateľský celok Lesy mesta Spišská Nová Ves o rozlohe 7 419 ha. Veľká časť lesov sa nachádza v ochrannom pásme Národného parku Slovenský raj (4 815 ha).

Poľnohospodárstvo

Poľnohospodársku činnosť v katastri Spišskej Novej Vsi vykonáva niekoľko subjektov. Najväčšiu výmeru poľnohospodárskej pôdy obhospodaruje PALAGRO, spol. s.r.o.. V severnej časti katastra pôsobí HOR, s.r.o. a BLAUMONT, s.r.o. Poľnohospodárske pozemky v južnej časti katastra obhospodaruje Poľnohospodárske družstvo „Čingov“ Smižany. Všetky uvedené subjekty sú zamerané prevažne na pestovanie obilnín a výrobu objemových krmovín.

Priemysel

Najvýznamnejším zamestnávateľom v meste je spoločnosť Embraco Slovakia s.r.o., zahraničný investor so sídlom v Brazílii. Vyrába kompresory a kondenzačné jednotky do chladiacich zariadení. Závod spoločnosti pôvodne s názvom Embraco Slovakia v Spišskej Novej Vsi otvorili v roku 1999. Brazílskeho výrobcu kompresorov vlastnil a kontroloval americký koncern Whirlpool. Od roku 2019 patrí do skupiny Nidec Global Appliance.

K 31. 12. 2022 slovenská divízia zamestnávala 1500 ľudí. Zastúpenie má aj plastový priemysel – výrobcovia plastových výrobkov PASS-SK, s.r.o., TRIPLUS SK, s.r.o., CRW Slovakia, s.r.o., potravinársky priemysel, mlynárensko-pekársky a cestovinársky kombinát MPC Cessi a.s., ďalej strojársky priemysel, spracovanie medu, mäsa, textilný priemysel.

Územia, ktoré sú v rámci katastrálneho územia mesta Spišská Nová Ves určené na priemyselné využitie, podrobnejšie definuje aktuálny Územný plán mesta Spišská Nová Ves (www.spiskanovaves.eu). Najaktuálnejšie a v súčasnosti už využívané a využiteľné sú priestory Priemyselného parku na Drevárskej ulici a Priemyselná zóna Podskala. Obe lokality sú súčasťou brownfieldov nachádzajúcich sa v juhovýchodnej časti mesta Spišská Nová Ves a majú kompletnú technickú vybavenosť.

Priemyselný park poskytuje priestory pre podnikateľské aktivity zahraničných a domácich investorov a zabezpečuje im technickú a administratívnu podporu pri realizácii ich zámerov vytvárajúcich nové pracovné miesta a nezaťažujúcich životné prostredie.

Priemyselná zóna Podskala predstavuje územie vo vlastníctve Mesta Spišská Nová Ves určené pre ďalší rozvoj priemyselných a výrobných investícií, podnikateľských aktivít na území mesta a v širšom regióne s možnosťou ich napojenia na inžinierske siete.

V areáli Priemyselného parku na Drevárskej 2 je z využiteľnej plochy na prenájom využitých 94,53 %. V priemyselnej zóne Podskala bolo v priebehu r. 2022 36 % plochy prenajatej štyrmi užívateľmi. Zvyšná nevyužitá plocha bude v priebehu roka 2023 obsadená siedmymi užívateľmi, ktorí boli úspešní vo VOS vyhlásenej v októbri 2022.

Služby

Medzi najvýznamnejších poskytovateľov služieb patrí Nemocnica s poliklinikou Spišská Nová Ves, a.s. (546 zamestnancov), Spišská katolícka charita (566 zamestnancov), Správa školských zariadení ako rozpočtová organizácia Mesta Spišská Nová Ves (238 zamestnancov).

6.8 Mestské organizácie

6.8.1 Mestské kultúrne centrum

Mestské kultúrne centrum Spišská Nová Ves je príspevkovou organizáciou mesta, ktorá zabezpečuje kultúrne vyžitie obyvateľov mesta. Spravuje budovy Dom kultúry Mier, Redutu a amfiteáter Madaras park. Vo svojich objektoch sa snaží vytvárať priestor pre záujmovú umeleckú činnosť občanov, dramaturgicky zabezpečuje kultúrnu ponuku hodnotných programov rôznych žánrov.

Záujmová umelecká činnosť

V rámci záujmovej umeleckej činnosti Mestské kultúrne centrum zastrešuje činnosť Folklórneho súboru Čačina a Folklórneho súboru Ihrik. Oba tieto súbory majú k dispozícii kvalitné priestory v Dome kultúry Mier. Tie využíva i Folklórny súbor Čačinare, ktorý pôsobí pod vlastným občianskym združením. Po ťažkých kovidových rokoch boli obnovené pravidelné skúšky. Odchod mnohých mladých ľudí za štúdiom do iných miest mal dopad na počet členov súborov. Mestské kultúrne centrum pre fungovanie týchto súborov okrem priestorov zabezpečuje i personálne vedenie. V rámci záujmovej umeleckej činnosti MKC zastrešuje i činnosť Divadelného súboru Hviezdoslav. Z dôvodu pandémie bola 133. premiéra divadelnej hry KAR plánovaná až na február 2022. I tento plánovaný termín bol z dôvodu ochorenia hlavnej postavy preložený na 9. 4. 2022, repríza sa konala pri príležitosti 100. výročia úmrtia P. O. Hviezdoslava. S uvedenou hrou sa súbor zúčastnil Malej scénickej žatvy ochotníckych divadelných súborov Košického kraja XXIV. Divadelný Trebišov, kde v kategórii Prúdy tradičného divadla zvíťazil a získal postup na celoslovenskú divadelnú prehliadku Belopotockého Mikuláš. Súbor v roku 2022 oslávil 90. výročie založenia a pri tejto príležitosti uviedol svoju 134. premiéru - hru Jána Chalupku STARÝ ZALÚBENEC (GENERÁLKA) v úprave, réžii a výprave Albína Medúza 4. decembra 2022 v Spišskom divadle. Súbor v priebehu svojho pôsobenia uviedol 133 premiér s 1165 reprízami, v ktorých sa vystriedalo skoro 600 účinkujúcich. Predstavil sa vo vyše 100 mestách a obciach i v Česku a v Srbsku, víťazil na divadelných prehliadkach (ČR Hronov 2x, Divadelná SNV 3x, Scénická žatva Martin 3x, Palárikova Raková 2x), je laureátom Ceny mesta Spišská Nová Ves (1973), Ceny primátora mesta Spišská Nová Ves (2008), Ceny MK SR (1974), Ceny predsedu Košického

samosprávneho kraja (2010). Mestské kultúrne centrum pri príležitosti tohto výročia vydalo pamätnicu. Divadelný súbor Hviezdoslav má vytvorené podmienky pre svoju činnosť v priestoroch Reduty.

PROGRAMY 2022

Po ukončení pandemických opatrení Mestské kultúrne centrum obnovilo realizáciu kultúrnych podujatí okrem prevádzky Kina Mier v mesiaci február.

Realizované programy v roku 2022:

- Zábavné popoludnie s Usmievankou, 26. 2. 2022
- Pesničkovo - divadelné predstavenie: Hanička a Murko, 20. 3. 2022
- Radošinské naivné divadlo: Stanislav Štepka: Pán Strom, 21. 3. 2022
- DS Hviezdoslav – Kar, 133. premiéra, 9. 4. 2022
- Akustické Hrušky: 25 rokov Tour – koncert Smola a Hrušky, 21. 4. 2022
- Smejko a Tanculienka: Tancuj, tancuj, 23. 4. 2022
- Lenka Filipová a jej hostia - koncert, 26. 4. 2022
- Stretnutie s Jozefom Banášom, uvedenie románu o Tomašovi Baťovi, 26. 4. 2022
- Divadlo Cililing – Pinokio, 1. 5. 2022
- Folklórny súbor Čačinare, 1. 5. 2022
- Piaty element, koncert, 1. 5. 2022
- 24. Ples ľudí s dobrým srdcom, 14. 5. 2022
- DS Hviezdoslav – Kar, divadelné predstavenie, 14. 5. 2022
- Peter Mikuláš – piesňový recitál, 17. 5. 2022
- Divadelné predstavenie Silvia Miláčik, 25. 5. 2022
- Spievankovo – pesničkový program pre deti, 29. 5. 2022
- Talk show Petra Marcina – Neskoro večer, 15. 6. 2022
- Divadelné predstavenie Zahráte mi manžela, 9. 9. 2023
- Orgánový festival Ivana Sokola – Bernadetta Šuňavská, 16. 9. 2022
- XXVI. Medzinárodný hudobný festival Musica Noblis – M. Lapšanský, E. Garajová, M. Tajtáková, 3. 10. 2022
- Radošinské naivné divadlo: Spev kohúta, 4. 10. 2022
- BE2CAN - celoslovenská prehliadka výherných filmov z Cannes, Berlína a Benátok, 18. - 25. 10. 2022
- XXX. Medzinárodný festival horských filmov, 12. - 16. 10. 2022
- Smejko a Tanculienka – Pod' von!, 12. 11. 2022
- FS Železiar - Taka tota naša nuota, 20. 11. 2022
- Stand-up: Simona – DONAHA, 1. 12. 2023
- Divadelný súbor Hviezdoslava: Starý zaľúbenec (Generálka), 4. 12. 2022
- Príchod Mikuláša, 6. 12. 2022
- Divadelný svet: O zabudnutom čertovi, 6. 12. 2022
- Hanička a Murko, 10. 12. 2022
- Letný Bažant kinematograf, 8/2022
-

Podujatia organizované v spolupráci s mestom Spišská Nová Ves a ďalšími subjektmi:

- Deň Zeme, 22. 4. 2022
- Mesto plné detí, 3. 6. 2022
- Spiš Dance Battle, 3. 6. 2022
- Spiš Rock Fest, 18. 6. 2022
- Umenie v parku, vernisáž 22. 7. 2022
- Vernisáž výstavy Spišská fotografia, 6. 6. 2022
- Okolo Slovenska, 16. 9. 2022
- Fan zóna HK Rysy, Piaty element 6. 8. 2022, 18. 9. 2022
- Seniori seniorom, Mária Mačošková, 7. 9. 2022
- T. Arthur: Slovenská krása, vernisáž výstavy, 4. 5. 2022
- 24. Ples ľudí s dobrým srdcom, 14. 5. 2022
- Výstava Spišská fotografia, 6. 6. 2022
- Výstava Stropkovského fotoklubu a Rudolfa Šustera: Pohľad generácií
- Čaro Vianoc, 12. 12. 2022
- Vianočný trh - Vianočné koledy HS Lipa
- Vianočný trh - Zimno-vianočná párty s Usmievankou, 9. 12. 2022
- Vianočný trh - Koledy a jasičkári – FS Čáčina, program ZUŠ, 9. 12. 2022
- Vianočný trh - Divadlo Babadlo: Od Ondreja do troch kráľov, 10. 12. 2022
- Vianočný trh - Koncert Janko Kulicha & Kolegium, 10. 12. 2022
- Vianočný trh - Divadelné predstavenie Rómeo a Júlia, 10. 12. 2022
- Vianočný trh - Lampiónový sprievod so SHŠ Jago, 10. 12. 2022
- Keď tá jasná hviezda, 26. 12. 2022

Spišský trh 2022:

- Divadlo na predmestí: Stará dievka a čert
- Ľudová hudba Holosy
- FS Rozmarín, Lipa, Senior, a tan. skupina Montana
- FS Čáčina, Čáčinare a Harichovčan
- SHŠ Jago
- Jakub Hanzely
- Štefan Štec & Fajta
- Heľenine oči
- Romane Čhaja a Gabčo Boys
- Divadelný svet – Medovinová opica
- ĽH Romana Barabasa
- The Colt
- Karavana a Marieta Mareková
- Čeky & Band
- Sága

KULTÚRNE LETO

Koncerty z veže:

- Martin Sliva, 1. 7. 2022
- Michaela Regecová, 8. 7. 2022
- Slavomír Rakyta, 22. 7. 2022
- Mariana Kacvinská, 5. 8. 2022
- Tomáš Cvengroš, 12. 8. 2022
- Timotej Zavacký, 19. 8. 2022

Koncerty:

- DH Železničiar, 21. 8. 2022
- 3Nást' ciest, 10. 9. 2022

Nedeľné rozprávky:

- Divadelný svet: Šaško Krak, centrum + sídl. Mier, 3. 7. 2022
- Divadlo na hojdačke - Kedy stromy spievajú, centrum + sídl. Západ, 10. 7. 2022
- Divadlo na predmestí: Stará dievka a čert, centrum + Nov. Huta, 24. 7. 2022
- Divadelný svet: Medovinová opica, centrum + Ferčekovce, 31. 7. 2023
- Bábkové divadlo spod Spišského hradu: O Kačičke, centrum + sídl. Mier, 7. 8. 2022
- Divadlo Cililing: Soľ nad zlato, centrum + sídl. Západ, 14. 8. 2022
- Divadlo na predmestí: Johanka Spievanka a jej kamaráti, centrum + Nov. Huta, 21. 8. a 10. 9. 2022
- Divadelný svet: Lesné víly, Ferčekovce, 28. 8. 2022

Letné kino pred Redutou:

- Čo sme komu zase urobili, 2. 7. 2022
- Karel, 9. 7. 2022
- Po čom muži túžia 2, 23. 7. 2022
- Ženská pomsta, 6. 8. 2022
- Vlk a lev, 13. 8. 2022
- Srdce na dlani, 20. 8. 2022

Letný Bažant kinematograf:

- Mimoriadna udalosť, 25. 7. 2022
- Prvok, Šampón, Tečka a Karel, 26. 7. 2022
- Známi, neznámi, 27. 7. 2022
- Šťastný Nový rok 2: Dobro došli, 28. 7. 2022

Dni mesta Spišská Nová Ves:

- Pavol Hammel, 26. 8. 2022
- Katarína Knechtová, 27. 8. 2022

KINO MIER

Hrací profil Kina Mier je zameraný hlavne na filmovú produkciu prostredníctvom distribučných spoločností. Neodmysliteľnou súčasťou činnosti kina sú filmové predstavenia pre deti a mládež. V roku 2022 sa odohralo 39 predstavení pre školy s návštevnosťou 4 641 divákov. Pre podporu návštevnosti sú pravidelne dopĺňané predstavenia pre seniorov so zľavneným vstupným, spolu ich bolo 13 a navštívilo ich 432 seniorov. Pre prázdninovú ponuku sú zaradzované dopoludňajšie filmové predstavenia, tých bolo 23 a s návštevnosťou 345.

Pre náročného diváka je pravidelne organizovaný FILMOVÝ KLUB, kde sú zaradené hlavne umelecky hodnotné európske filmy a ostatná produkcia z celého sveta. Filmový klub sa svojou dramaturgickou kvalitou a návštevnosťou zaraďuje medzi popredné kluby na Slovensku.

Kino pri svojej práci využíva mobilnú aplikáciu predaja a predpredaja vstupeniiek TICKETWARE.

| | |
|--|-------------|
| Celkový počet predstavení v interiéri: | 390 |
| Počet evidovaných divákov v interiéri: | 9 434 |
| V exteriéri v rámci kultúrneho leta: | 10 |
| Tržba: | 36 853,84 € |

| | |
|--------------------|-----|
| Filmový klub: | |
| Počet predstavení: | 30 |
| Počet divákov: | 156 |

Školské predstavenia a prázdninové dopoludňajšie predstavenia pre deti:

| | |
|--------------------|-------|
| Počet predstavení: | 37 |
| Počet divákov: | 4 641 |

Predstavenia pre seniorov:

| | |
|--------------------|-----|
| Počet predstavení: | 13 |
| Počet divákov: | 576 |

Dopoludňajšie prázdninové predstavenia:

| | |
|--------------------|-----|
| Počet predstavení: | 23 |
| Počet divákov: | 345 |

PREHLIADKY, FESTIVALY

- SCANDI 2022 - prehliadka tvorby škandinávskych autorov
- CRÉME DE LA CRÉMA - prehliadka francúzskej kinematografie
- BE2CAN - to najlepšie z festivalov v Berlíne, Benátkach a Cannes
- FESTIVAL HORSKÝCH FILMOV - tradičná prehliadka horských filmov v spolupráci s popradskými organizátormi

Výsledok hospodárenia v roku 2022

Mestské kultúrne centrum ako príspevková organizácia mesta Spišská Nová Ves. Hospodári na základe vyrovnaného rozpočtu. Najväčšiu časť príjmov tvorí príspevok zriaďovateľa – mesta Spišská

Nová Ves. Mesto Spišská Nová Ves nám poskytlo v roku 2022 bežný transfer v sume 343 037 €, tržou zmenou i kapitálový transfer vo výške 7 700 €.

Celkový rozpočet MKC bol schválený vo výške 631 057 € na strane príjmov aj výdavkov.

Ostatné zdroje sú vlastné prostriedky z hlavnej činnosti – kultúrne a filmové predstavenia a z vedľajšej činnosti – nájomy priestorov KD Mier, Reduty a amfiteátra v Madaras parku a prostriedky od iných subjektov.

Výdavkovú časť rozpočtu predstavujú náklady spojené s výkonom činnosti v zmysle zriaďovacej listiny. Rozpočet príspevkovej organizácie na rok 2022 bol schválený Mestským zastupiteľstvom v Spišskej Novej Vsi 16. 12. 2021, uznesením č. 603/2021. V roku 2022 došlo k navýšeniu kapitálových výdavkov o 7 700,- € na zhotovenie projektovej dokumentácie a realizáciu pripojenia elektrickej energie na ozvučenie, osvetlenie v amfiteátri Madaras park.

V roku 2022 MKC dosiahlo celkové náklady vo výške 598 997,89 € a celkové výnosy vo výške 599 052,88 €. Hospodársky výsledok z činnosti a prevádzky MKC je + 54,99 €. Po ťažkých kovidových rokoch bol rok 2022 z pohľadu kultúry a návštevnosti podujatí MKC oveľa priaznivejší.

6.8.2 Zoologická záhrada

Zoologická záhrada Spišská Nová Ves vznikla 12. mája 1989 za účelom plnenia základných verejných funkcií. Ako príspevková organizácia mesta bola zriadená v roku 2000. Organizácia je právnickou osobou, hospodáriaca v súlade so zákonom o rozpočtových pravidlách verejnej správy a územnej samosprávy, ako aj ďalšími všeobecne záväznými predpismi.

Základným predmetom činnosti je:

- zabezpečenie chovu zvierat podľa pravidiel pre zoologické záhrady,
- zabezpečenie starostlivosti o chovné zvieratá cudzokrajnej a domácej fauny,
- prezentácia cudzokrajnej a našej fauny za účelom popularizácie zoológie a príbuzných vied k tvorbe a ochrane životného prostredia,
- popularizácia výsledkov práce ZOO prostredníctvom kultúrno-osvetovej činnosti,
- vzdelávacia činnosť pre školy i verejnosť,
- zabezpečenie a vytváranie podmienok pre odpočinok a rekreáciu občanov.

Zoologická záhrada sa každým rokom rozvíja, nasleduje moderné svetové trendy a požiadavky na vzhľad a účel chovných zariadení. Tak v roku 2015 vznikol nový výbeh pre medvede hnedé. V roku 2016 sme postavili nový most, ktorý sa slávnostne otvoril verejnosti v roku 2017. V roku 2018 sme postavili v areáli ZOO amfiteáter s hľadiskom a šatňou pre účinkujúcich.

V roku 2019 sme zrekonštruovali a zmodernizovali výbehy pavilónu opíc, čo v roku 2021 aj napriek pandémie v letných mesiacoch prilákalo veľký počet návštevníkov a opravili sme výbeh pre veľké mačkovité šelmy a kopytníky, čím sa zlepšili podmienky chovu. V roku 2022 sme vybudovali nové stravovacie zariadenie, lanový park a vynovili sme detské ihrisko.

Akcie pre verejnosť a vzdelávacia činnosť

Každým rokom sa realizujú kultúrno-osvetové podujatia, z ktorých najobľúbenejšími sú „Oslavy 1. mája“, „Deň detí“ alebo „Strašidelná noc“. V roku 2022 sme zrealizovali 8 kultúrnych a

osvetových podujatí (1. máj v ZOO, Medzinárodný deň detí, Športový deň, Deň bez palmového oleja, Strašidelná noc v ZOO, Pohybom si ma nájdí). Naša ZOO je členom Oblastnej organizácie cestovného ruchu Slovenský raj & Spiš. Preto sa každoročne zapája do celosvetovej akcie „Svetový deň cestovného ruchu“ 20%-nou zľavou na vstupnom do ZOO pre dospelých a deti. Tak tomu bolo aj v dňoch 24.-27. september. V rámci propagácie sa uskutočnilo živé päťhodinové vysielanie rádia Regína – východ o našej ZOO.

Okrem toho Zoologická záhrada plní plán vzdelávacích programov pre deti materských a základných škôl. Naša vzdelávacia činnosť pozostáva z vedenia ZOO krúžku pre deti materských škôl, v besedách so žiakmi základných škôl a zabezpečovaní sprievodcovskej činnosti. Na verejnosť pôsobíme aj prostredníctvom miestnej tlače, mestského mesačníka Informátor, regionálnej televízie, webovej stránky, facebooku a informačných tabúľ umiestnených v ZOO. Označili sme menovkami a stručným popisom dreviny v ZOO. Jedna časť informačnej tabule v ZOO je venovaná aktuálnej kampani za záchranu živočíchov, konkrétne v roku 2020/22 kampani “Which fish”.

Vzdelávanie detí prebiehalo či už formou prezenčnej formy v našej zooškole alebo formou sprevádzania po areáli Zoo. V roku 2022 sme 696 detí zapojili do 33 vzdelávacích programov. Tento rok sme opäť realizovali aj jarné a letné ZOO krúžky. Jarný ZOO krúžok sa uskutočnil jedenkrát a zapojilo sa do neho 29 detí, letné ZOO krúžky sa uskutočnili celkom 11-krát. Zapojilo sa do nich 150 detí. Okrem toho sme vykonávali aj vzdelávanie formou komentovaného sprevádzania pre objednané skupiny. Boli sme so vzdelávacím programom aj na ZŠ Ing. Kožucha odbúravať stres prváčikom. Celkom sme zrealizovali 4 programy pre 80 detí.

Novinky roku 2022

K 31. 12. 2022 chovala ZOO Spišská Nová Ves 570 jedincov zvierat v 127 druhoch. Najviac boli zastúpené bezstavovce (konkrétne rôzne druhy korálov), potom cicavce (najviac kopytníky) a vtáky (najviac papagáje). V roku 2022 sme získali nové druhy vtákov, ako sú: lyžičiar biely, kačica hvizdárka a nové druhy rýb, ako sú: arowana strieborná, klipka vlajková, ostňovec oranžovopásikavý a sapín zelený.

V rámci chovaných zvierat evidujeme:

- 9 druhov zvierat (19 jedincov) zaradených do prílohy CITES I, najviac z radu cicavcov,
- 66 druhov (90 jedincov) zaradených do prílohy CITES II, najviac z radu vtákov a
- 10 druhov (18 jedincov) zaradených do prílohy CITES III, najviac z radu cicavcov.

Evidujeme 1 druh ktorý patrí medzi naše chránené živočíchy v zmysle zákona NR SR č. 543/2002 Z. z. o ochrane prírody a krajiny, a to labuť veľká 1,2.

V chove zvierat je naša ZOO unikátna pri chove týchto druhov zvierat:

- jediní na Slovensku v rámci UCSZOO chováme mandrila pestrého, pavučiaka stredoamerického mexického, medveďa stredoázijského, rysa ostrovida, servala stepného, skunka pruhovaného, tigra ussurijského, koňa domáceho – slovenského teplokrvníka, somára poitouského, svišťa preriového, sovu dlhochvostú, dvojjazyčníka haitského, felzumu madagaskarskú,
- jediní v rámci UCSZOO chováme pumu americkú, alexandra malého, kajmana okuliarnatého, varana Cumingovho, spolu s košickou ZOO malpu hnedú, spolu s plzeňskou ZOO kosmáča bielofúzeho.

Ako každý rok, aj tento rok sme pripravili pre návštevníkov prekvapenia v podobe rekonštrukcií, či výstavby:

a) V roku 2022 sme zrealizovali nasledovné stavebné akcie na zlepšenie chovu zvierat:

- dokončenie opravy chovného zariadenia pre svište prériové
- dokončenie opravy voliéry pre dravce (osieťovanie)

b) Ostatné aktivity:

- zmena vzhľadu smerových tabúl po ZOO
- osadenie nových menoviek zvierat
- vybudovanie stravovacieho zariadenia
- výstavba lanového parku
- výstavba nového detského ihriska
- oprava chodníka a spevnenej plochy
- oprava elektroinštalácie v chovnom zariadení pre vodné vtáctvo
- opravy na toaletách pre návštevníkov
- opravy na chovných zariadeniach a na toaletách pre zamestnancov

Návštevnosť v roku 2022

V roku 2022 prešlo bránou ZOO 133 720 návštevníkov, z toho 67 488 dospelých, 66 232 detí, čo je o 4 000 ľudí menej ako v minulom roku, čo je pokles o 2,9 %. Pokles návštevnosti pripisujeme extrémne horúcim letným mesiacom júl a august, kedy ľudia radšej vyhľadávali pobyt pri vode. Jedná sa o druhú najlepšiu návštevnosť v histórii ZOO. Rekordná bola v roku 2021.

V nasledujúcom grafe uvádzame porovnanie vývoja návštevnosti od roku 2007 do roku 2022:

Graf č. 8: Vývoj návštevnosti 2007 - 2022

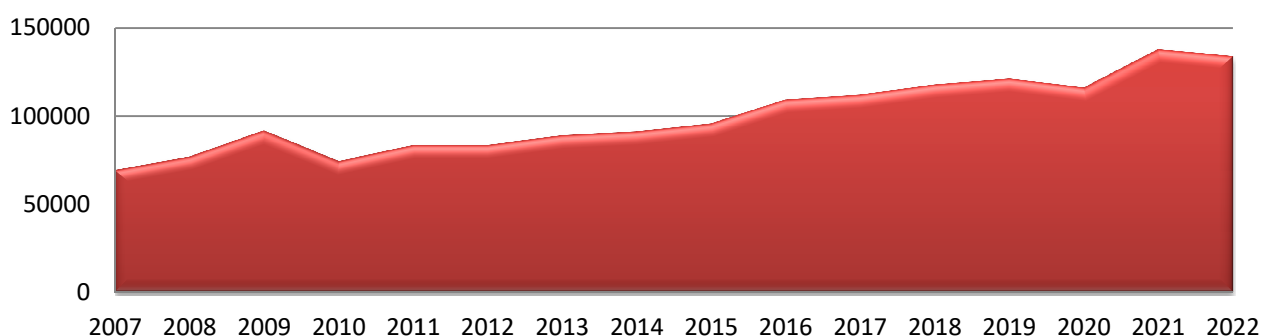

Výsledok hospodárenia

Zoologická záhrada Spišská Nová Ves v roku 2022 hospodárila podľa rozpočtu príjmov a výdavkov schváleného mestským zastupiteľstvom. Rozpočet bol schválený vo výške 519 920 € na strane príjmov aj výdavkov. V priebehu roka sa rozpočet menil 1., 2., 3. a 5. zmenou rozpočtu a 12-timi rozpočtovými opatreniami. Tieto zmeny a opatrenia upravili rozpočet na sumu 630 851,00 €. Navýšenie príjmov bolo z dôvodu vyšších výnosov zo vstupného a z adopcií zvierat.

Celkové príjmy k 31. 12. 2022 boli v sume 606 843,70 €.

Celkové výdavky k 31. 12. 2022 boli v sume 607 735,62 €.

Celkové výdavky v roku 2022 boli vyššie oproti príjmom o 891,92 €.

Mesto Spišská Nová Ves poskytlo zoologickej záhrade v roku 2022 bežný transfer v sume 121 100 € a kapitálový transfer v sume 60 000 €. K 31. 12. 2022 naša organizácia vyčerpala výdavky z bežného transferu v sume 91 917,42 € a z kapitálového transferu 59 788,76 €. Nevýčerpané prostriedky z bežného a kapitálového transferu v celkovej sume 29 393,82 € boli dňa 30. 12. 2022 prevedené na účet zriaďovateľa.

Medzi najväčšie výdavky ZOO v roku 2022 patrili:

| | |
|--|--------------|
| - oprava chodníka a spevnenej plochy v sume | 5 880,00 € |
| - oprava elektroinštalácie v chovnom zariadení pre vodné vtáctvo v sume | 2 622,96 € |
| - opravy na chovných zariadeniach a na toaletách pre zamestnancov v sume | 4 500,00 € |
| - projektová dokumentácia – stravovacie zariadenie | 5 282,73 € |
| - stravovacie zariadenie | 133 191,03 € |
| - lanový park Monkeyland | 24 965,00 € |
| - detské ihrisko | 24 996,00 € |

Úspešní sme každoročne aj v adopcii zvierat, pričom v roku 2022 nám adoptívni rodičia a sponzori prispeli sumou 3 085 €.

6.8.3 STEZ – Správa telovýchovných zariadení

Správa telovýchovných zariadení je príspevkovou organizáciou mesta, ktorá bola zriadená 1. 1. 1996 uznesením č. 108/1995, za účelom plnenia základných verejných funkcií. Organizácia je právnickou osobou, hospodáriaca v súlade so zásadami hospodárenia s majetkom mesta Spišská Nová Ves, uzneseniami MsZ, nariadeniami a inými opatreniami mesta, ako aj ďalšími všeobecne záväznými predpismi.

Základným predmetom hlavnej činnosti je:

- a) správa objektov mesta Spišská Nová Ves a zabezpečenie služieb spojených s ich prevádzkou a to:
 - zimného štadióna – od januára 1996
 - letného kúpaliska a krytej plavárne – od januára 1996
 - športovej haly – od januára 1996
 - futbalového štadióna – od decembra 1999

- kolkárne – od januára 2006
- atletického štadióna – od júla 2007
- tenisových kurtov – od septembra 2014

- b) organizovanie a zabezpečovanie športových podujatí v meste
- c) správa a prevádzkovanie parkoviska pri športovej hale a futbalovom štadióne

STEZ ako správca vyššie uvedených objektov poskytuje tieto objekty – športoviská pre tréningové procesy a súťažné zápasy jednotlivým športovým klubom, tieto priestory využíva aj na komerčné účely (prenájom športovísk a nebytových priestorov fyzickým a právnickým osobám).

Predmetom podnikateľskej činnosti (hotely – Preveza a Šport, TIC) je:

- a) reklamná a propagačná činnosť
- b) sprostredkovateľská činnosť v oblasti služieb
- c) poskytovanie služieb rýchleho občerstvenia v spojení s predajom na priamu konzumáciu
- d) ubytovacie služby v ubytovacích zariadeniach s prevádzkovaním pohostinských činností
- e) kúpa tovaru na účely jeho predaja konečnému spotrebiteľovi alebo iným prevádzkovateľom živnosti
- f) pohostinská činnosť a výroby hotových jedál pre výdajne.

Od 1. 2. 2010 STEZ začala vykonávať podnikateľskú činnosť - prevádzku Hotela Preveza a Hotela Šport. Zabezpečujeme predajnú činnosť v TIC (Turistické informačné centrum) od januára 2013. V roku 2015 bola zrušená spoločnosť Šport spol. s.r.o. a budova a zariadenie hotela Šport boli prevedené do správy STEZ:

Výsledok hospodárenia v roku 2022

STEZ je príspevková organizácia, hospodáriaca na základe vyrovnaného finančného rozpočtu. Rozhodujúcu časť príjmov tvorí príspevok z rozpočtu zriaďovateľa. Ostatné zdroje tvoria príjmy za výkon služieb v zmysle predmetu činnosti v zriaďovateľskej listine. Výdavkovú časť rozpočtu predstavujú náklady spojené s výkonom činnosti v zmysle zriaďovacej listiny.

Výsledok hospodárenia z nákladov a výnosov pre rok 2022 predstavoval stratu vo výške 49 656,32 EUR. Z hlavnej činnosti stratu 49 470,98 EUR a z podnikateľskej činnosti zisk po zdanení 185,34 EUR.

Hlavná činnosť

Hospodárenie v roku 2022 sme v hlavnej činnosti ukončili stratou 49 470,98 EUR. Náklady oproti plánu boli vyššie o 497 441,03 EUR, ale súčasne boli výnosy oproti plánu vyššie o 447 970,05 EUR.

Rozdiely medzi plánom a skutočnosťou vznikli z dôvodu, že v priebehu roka sa zvyšoval príspevok zriaďovateľa a dotácia na odpisy. Výsledok hospodárenia vo veľkej miere ovplyvnil prepočet koeficientu, ktorý nám zvýšil náklady o 29 475,95 EUR. Uvedenú stratu navrhujeme zaúčtovať na účet 428 – Nevysporiadaný výsledok hospodárenia minulých rokov.

Tabuľka č. 22: Prehľad výsledkov hospodárenia za roky 2018-2022 v EUR

| Rok | Skutočnosť 2018 | Skutočnosť 2019 | Skutočnosť 2020 | Skutočnosť 2021 | Plán 2022 | Skutočnosť 2022 |
|-----------------------|--------------------|--------------------|--------------------|--------------------|-----------|--------------------|
| Náklady | 1 944 556 | 2 061 875 | 1 790 992 | 2 103 289 | 2 268 036 | 2 765 477,03 |
| Výnosy | 1 954 558 | 2 046 891 | 1 839 468 | 2 090 724 | 2 268 036 | 2 716 006,05 |
| 591 - Daň z príjmov | | 19 | | | | |
| Výsledok hospodárenia | 10 002 | -15 004 | 48 473 | -12 564 | 0 | -49 470,98 |

Podnikateľská činnosť

Z podnikateľskej činnosti sme v roku 2022 dosiahli zisk 30,46 EUR pred zdanením. Po úprave daňového základu a výpočte dane z príjmov EUR je výsledok hospodárenia strata 185,34 EUR. V porovnaní s rokom 2021 sú výnosy z podnikateľskej činnosti vyššie o 120 989,79 EUR. V roku 2022 sme zabezpečovali stravovanie pre Strednú odbornú školu techniky a služieb ubytovanie utečencov z Ukrajiny). V roku 2022 sme prevádzkovali len jeden bufet počas letnej sezóny na kúpalisku.

Náklady boli v roku 2022 boli oproti roku 2021 vyššie o 126 037,38 EUR. Výsledok hospodárenia navrhujeme tiež preúčtovať na účet 428 - Nevysporiadaný výsledok hospodárenia minulých rokov.

Tabuľka č. 23: Prehľad výnosov z podnikateľskej činnosti v EUR

| Číslo účtu | Názov účtu | Skutočnosť 2018 | Skutočnosť 2019 | Skutočnosť 2020 | Skutočnosť 2021 | Skutočnosť 2022 |
|------------|-----------------------------|-----------------|-----------------|-----------------|-----------------|-------------------|
| 602 | Tržby z pred. služieb | 296 703 | 338 096 | 250 660 | 315 025 | 467 592,05 |
| 604 | Predaný tovar | 58 801 | 76 619 | 32 118 | 61 541 | 40 604,20 |
| 648 | Ostatné prev. výnosy | 4 082 | 4 794 | 6 663 | 1 944 | 3 342,59 |
| 662 | Úroky z vkladov | | 2 | | | |
| 693 | Výnosy z trans zo ŠR | | | | 20 543 | 8 502,95 |
| | CELKOM | 359 586 | 419 511 | 289 441 | 399 052 | 520 041,79 |
| | Výsledok hospodárenia | 90 | 3 862 | 4 069 | 5 079 | 30,46 |

V roku 2022 sa navýšila hodnota dlhodobého majetku o 3 447 127,56 EUR. Pri budovách sa hodnota majetku zvýšila o 1 319 049,40 EUR z toho rekonštrukcia šatní a priestorov krytej plavárne 50 925,11 EUR, rekonštrukcia osvetlenia na zimnom štadióne 106 776,98 EUR.

Delimitačným protokolom č. 55 nám bola delimitovaná rekonštrukcia parkoviska za malou ľadovou plochou v hodnote 22 743,46 EUR, delimitačným protokolom č. 53 sme do správy prevzali majetok v hodnote 192 582,36 EUR a to osvetlenie na Zimnom štadióne, delimitáciou č. 51 zastrešenie tréningovej ľadovej plochy v hodnote 946 021,49 EUR.

Stroje, prístroje a zariadenia zvýšili hodnotu o 1 871 983,33 EUR. Delimitáciou č. 56 nám bola odovzdaná do správy rekonštrukcia výmenníkovej stanice a bazénovej technológie pre areál plavárne a letného kúpaliska 1 817 123,74 EUR.

Vlastnou činnosťou zo zdrojov zriaďovateľa sme zakúpili techniku do areálu atletického štadióna a to kosačku 7 500,- EUR, čistiaci stroj na dráhy 4 404 EUR, snehovú frézu 4 100 EUR. Na zimný štadión sa zakúpil podlahový čistiaci stroj v sume 2 880 EUR. Na stredisku futbalový štadión bola obstaraná profi kosačka v hodnote 22 975,99 EUR a na vybudovanie nového tréningového ihriska sme vynaložili sumu 12 999,60 EUR.

Delimitáciou č. 57 a 54 došlo k odovzdaniu pozemkov 53 298,58 EUR a prevzatiu pozemkov 40 923,15 EUR. Zriaďovateľovi sme odovzdávali majetok (budova garáže na futbalovom štadióne) 39 358,45 EUR delimitáciou 54. Zaučtovaním vyradenia majetku sa znížila hodnota strojov, prístrojov o 12 484,27 EUR, dopravných prostriedkov 4 205,34 EUR a drobného dlhodobého majetku 1 310,08 EUR.

6.8.4 Lesy mesta Spišská Nová Ves s.r.o.

Hlavným predmetom činnosti spoločnosti je obhospodarovanie lesného majetku Mesta Spišská Nová Ves v zmysle platných zákonov a noriem pre lesné hospodárstvo a poľovníctvo, ale najmä podľa predpisov Programu starostlivosti o les na roky 2016 až 2025. Spoločnosť vykonávala lesnícke činnosti v súlade so svojím predmetom podnikania.

V pestovnej činnosti bola na základe predpisov Programu starostlivosti o les vykonaná príprava plôch pre obnovu lesa na ploche 15,11 ha, umelá obnova lesa na ploche 78,24 ha so zalesnenými 47 700 ks sadenicami, prerezávky na ploche 201,67 ha, ochrana mladých lesných porastov na ploche 37,50 ha, ochrana lesa a hygiena porastov na ploche 20,87 ha a výsek krov na ploche 26,51 ha.

Spoločnosť Lesy mesta Spišská Nová Ves s.r.o. predpokladá, že rok 2022 ukončí so ziskom 28,66 € po zdanení. Celkové výnosy spoločnosti v roku 2022 boli **2 131 284 €** a náklady **2 179 634 €**. V roku 2022 bola vytvorená zákonná rezerva na nevyčerpanú dovolenku a zamestnanecké pôžitky.

Pod hospodársky výsledok sa podpísala hlavne situácia s vojnovým konfliktom na Ukrajine a s tým súvisiacia energetická kríza a nestabilný trh s drevom (veľké nárasty a prepady cien dreva v priebehu roka), nedostatok kvalitnej drevnej hmoty na trhu, zníženie celkovej ročnej výšky ťažby na úroveň ročného etátu podľa PSoL a pokračujúca diverzifikácia výroby a tržieb spoločnosti.

Spoločnosť v roku 2022 pokračovala v rozvoji výroby, dokončenie piliarskeho uzla, zakúpenie nákladného vozidla 4x4 so zimnou nadstavbou, čím vznikol nový výrobný uzol na lepšie zhodnotenie drevnej hmoty. Spoločnosť investovala do rekonštrukcie lesných ciest a modernizácie ubytovacích zariadení. V januári 2022 spoločnosť uzavrela zmluvu o zriadení záložného práva k pohľadávkam a k hnutelným veciam s UniCredit Bank, z dôvodu poskytnutia úveru na rozšírenie hospodárskej činnosti, kúpu poľnohospodárskej spoločnosti – PALAGRO spol. s.r.o. Spoločnosť pokračovala v plnení a realizácii projektu ŠOP, bola úspešná pri náhradách z OÚ životného prostredia za lokalitu Knola.

Výnosy:

Najpodstatnejšiu časť tržieb z výrobných činností tvoria tržby z predaja dreva. V roku 2022 bolo predaných 15135,27 m³ dreva, čo je v porovnaní s rokom 2021 pokles o cca 17 %. Pokles ťažby na úroveň desaťročného predpisu je nutný, aby sme vedeli zabezpečiť nepretržitosť a funkčnosť lesa na ďalšie obdobie. V Lesoch mesta Spišská Nová Ves s.r.o. sa v roku 2022 ťažilo a predávalo prevažne drevo z kôrovcevej kalamity, vykonaných výchovných ťažieb do 50 rokov a taktiež už aj drevo z úmyselných obnovných ťažieb. Nestabilný trh s drevom a súčasne nedostatok kvalitnej drevnej hmoty na trhu spôsobil nárast cien dreva, čo malo pre nás priaznivý vplyv, nakoľko sme mohli vykonať aj niektoré odkladané opatrenia v pestovnej činnosti.

Vďaka snahe všetkých zamestnancov, predvídavosti a správnym rozhodnutím sa nám podarilo čiastočne už aj v tomto roku začať z diverzifikáciou tržieb spoločnosti.

Z celkových výnosov spoločnosti (**2 131 284 €**) tržby z predaja dreva boli vo výške 1 407 695 €, tržby z diverzifikácie výroby tvorili celkom 497 677 € (23,35%) z celkových tržieb. Z toho tržby za štiepané palivo 43 190 €, tržby z piliarskej prevádzky (rezivo) 68 439 €, tržby za tovar 13 997 €, tržby z poľovníctva 22 741 €, za ubytovacie služby a prenájom 23 924 € a z drobného predaja (registračná pokladňa) 244 046 €.

Ostatné tržby boli za finančné služby, z dotácie, ostatné služby a náhrady za obmedzenie obhospodarovania v lokalite Knola (269 991 €) a projekt ŠOP (75 428 €).

Náklady:

Celkové náklady v roku 2022 sa aj napriek nárastu cien za jednotlivé služby udržali na úrovni roku 2021. Najvyššiu nákladovú položku tvoria náklady za služby, keďže časť ťažbovej činnosti a časť pestovnej činnosti je vykonávaná dodávateľským spôsobom. Náklady na tieto služby tvorili 570 571 €. Nájomné za lesné pozemky a sklady, ktoré platí spoločnosť vlastníčkovi - Mestu Spišská Nová Ves bolo vo výške 75 000 €, celková daň z pozemkov jednotlivým obciam bola vo výške 49 120 €.

Spoločnosť Lesy mesta Spišská Nová Ves s.r.o. požiadala o predĺženie lehoty na podanie daňového priznania za rok 2022 do 30.6.2023. To isté môžeme konštatovať aj pre spoločnosť PALAGRO spol. s.r.o. Danú situáciu spôsobila skutočnosť, že k dátumu podania DP v spoločnosti PALALGRO spol.s.r.o. prebiehala kontrola zo strany PPA a nebol presne stanovený dátum ukončenia kontroly a ani dátum vydania rozhodnutia o ukončení kontroly a stanovení výšky dotácie za rok 2022.

Predpokladáme, že už vyššie uvedený hospodársky výsledok sa nebude meniť a výsledok hospodárenia v spoločnosti PALAGRO nebude mať vplyv na výsledok hospodárenia v spoločnosti Lesy mesta Spišská Nová Ves .s.r.o. a spoločnosť Lesy mesta Spišská Nová Ves s.r.o. ukončí rok 2022 s hospodárskym výsledkom + 28,66 €.

Ročnú účtovnú závierku overí audítorská spoločnosť EKONAUDIT SERVICES, s.r.o., Nálepkova 47, 053 11 Smižany, zapísaná v Obchodnom registri Okresného súdu Košice I, Oddiel: Sro, vl.č.26015/V, licencia SKAU: 318, zodpovedná audítorka Ing. Marta Sýkorová, evid. č. dekrétu: SKAU 400, a v audítorskej správe k ročnej účtovnej závierke spoločnosti vyjadrí svoj názor.

6.8.5 PALAGRO, spol. s.r.o.,

Spoločnosť PALAGRO, spol. s r.o. bola založená spoločenskou zmluvou zo dňa 1.12.1997 a zapísaná do obchodného registra dňa 09.12.1997. Hlavným predmetom činnosti spoločnosti je poľnohospodárska prvovýroba, maloobchod a veľkoobchod, ambulatný predaj, komisionálny predaj, sprostredkovanie obchodu, výroby a služieb, organizovanie vzdelávacích kurzov a školení, podnikateľské poradenstvo.

Spoločenskou zmluvou zo dňa 01.01.2022 došlo k zmene spoločníkov, spoločnosť Lesy mesta Spišská Nová Ves s.r.o. a Mesto Spišská Nová Ves odkúpili obchodné podiely na základe Zmluvy o prevezení obchodného podielu pôvodných spoločníkov a to: Jozefa Pálfyho, bytom Hurbanova 8, Spišská Nová Ves, Ing. Lívií Pálfyovej, bytom Šusteková 3717/51, Bratislava - mestská časť Petržalka a Želmíry Pálfyovej, bytom Hurbanova 8, Spišská Nová Ves.

Hlavné výrobné činnosti v roku 2022 môžeme rozdeliť na rastlinnú výrobu a živočíšnu výrobu.

V rastlinnej výrobe bolo vykonané:

- pokosené - 282,95 ha
- mulčované – 0 ha
- vypasené – 58,53 ha
- výroba sena - 1 330 balíkov
- výroba senáže – 76 balíkov

V živočíšnej výrobe bolo vykonané:

- Hovädzí dobytok :
- prírastok 45 ks, predaj 14 ks, úhyn 3 ks
- Ovce:
- prírastok 354 ks, predaj 405 ks, úhyn 69 ks

Celkové výnosy spoločnosti dosiahli 255 570,41 € a náklady 235 847,98 €. Hospodársky výsledok pred zdanením bol 19 722,43 €, po zdanení je 12 514,94 €.

V roku 2022 spoločnosť vykonávala hlavne poľnohospodársku prvovýrobu v súlade so svojím predmetom podnikania a v zmysle platných legislatívnych noriem, predpisov a platných zákonov.

Hlavným predmetom činnosti spoločnosti ostáva aj naďalej poľnohospodárska prvovýroba so zameraním na chov hovädzieho dobytku tzv. mäsový typ. V rastlinnej výrobe predpokladáme udržanie obhospodarovanej výmery TTP a ornej pôdy s prihliadnutím na územný plán mesta s možným rozvojom zastavaných plôch. Spoločnosť ma zámer vybudovať zimovisko vo vhodnej lokalite, samozrejme v rámci už schváleného územného plánu mesta. V roku 2023 spoločnosť neočakáva výrazné zmeny v spôsobe a výsledkoch hospodárenia oproti posledným rokom. Hospodársky výsledok bude závisieť od výšky dotácie a hlavne od vývoja klimateckej situácie.

Spoločnosť nepredpokladá hromadné prepúšťanie zamestnancov, ani iné výrazne zmeny v zamestnanosti oproti doterajšiemu stavu. Spoločnosť chce byť aktívna v možnom čerpaní prostriedkov z EÚ.

Výnosy:

Tržby z predaja tovaru, vlastných výrobkov a služieb boli v roku 2022 vo výške 47 287,- €. Prehľad štruktúry tržieb za rok 2022.

Tabuľka č. 24: Tržby z predaja tovaru 2022

| Rok | Produkt alebo služba | |
|------|----------------------|---------------|
| 2022 | Predaj výrobkov | 45 479 |
| | Ostatné služby | 1 808 |
| | Predaj tovaru | |
| | Celkom: | 47 287 |

Tržby z predaja tovaru, vlastných výrobkov a služieb v roku 2022 stúpili oproti roku 2021 o 53,87 %. Výnosy predaja vlastných výrobkov sú za predaj syra (1 035,- €), hovädzieho dobytku (27 780 €), jahniat (12 852,- €), ostatných produktov rastlinnej a živočíšnej výroby (3 812,- €), ostatných služieb - za kosenie (1 808,- €). Ostatné výnosy v roku 2022 oproti roku 2021 klesli o 6,08 %. Položku aktivácia a zmena stavu zásob tvorí zúčtovanie základného stáda, prírastky, príchovky zvierat, prevod do základného stáda a produkciu výrobkov rastlinnej a živočíšnej výroby (13 821,- €).

Predaný dlhodobý majetok a materiál (3 218,-€) tvorili najmä prostriedky z predaja nepotrebného poľnohospodárskeho traktora Belarus a oviec.

Ostatné výnosy sú tvorené zúčtovaním platieb od Poľnohospodárskej platobnej agentúry na dobytie jednotky, platby na plochu, na poľnohospodárske postupy prospešné pre klímu a životné prostredie, na pestovanie bielkovinových plodín, na chov kráv, bahníc, na ekologické poľnohospodárstvo. Ďalej z výnimočnej pomoci na dojnice a bahnice, z dotácie na náhradu škôd spôsobených nepriaznivou poveternostnou udalosťou a likvidáciou materiálu.

Náklady:

Celkové náklady v roku 2022 boli vo výške 243 056,- €, ktoré oproti roku 2021 stúpili o 4,75 %. Najvyššiu nákladovú položku tvorili mzdové náklady (114 279,- €), spotreba materiálu a energie (34 352,- €), za ostatné služby a opravy strojov (30 128,- €), odpisy (25 105,- €), väčšiu časť nákladov tvorí nájomné za poľnohospodársku pôdu (18 305,- €) a finančné náklady na poisťenie, bankové poplatky, bankové úroky (6 440,- €).

Spoločnosť Palagro spol. s.r.o. požiadala o predĺženie lehoty na podanie daňového priznania za rok 2022 do 30.6.2023. Danú situáciu spôsobila skutočnosť, že k dátumu podania DP v spoločnosti PALALGRO spol. s.r.o. prebiehala kontrola zo strany PPA a nebol presne stanovený dátum ukončenia kontroly a ani dátum vydania rozhodnutia o ukončení kontroly a stanovení výšky dotácie za rok 2022. Valné zhromaždenie spoločnosti vydalo uznesenie: „VZ schvaľuje zisk po zdanení za rok 2022 vo výške 12 514,94 € ačiasťku:

- 12 514,94 € ponechať ako nerozdelený zisk

Ročnú účtovnú závierku overila dňa 21.júna 2023 audítorská spoločnosť EKONAUDIT SERVICES, s.r.o., Nálepková 47, 053 11 Smižany, zapísaná v Obchodnom registri Okresného súdu Košice I, Oddiel: Sro, vl.č.26015/V, licencia SKAÚ: 318, zodpovedná audítorka Ing. Marta Sýkorová, evid. č. dekrétu: 400.

V audítorskej správe k ročnej účtovnej závierke spoločnosti vyjadrila názor: „Podľa nášho názoru, priložená účtovná závierka poskytuje pravdivý a verný obraz finančnej situácie Spoločnosti k 31. decembru 2022 a výsledku jej hospodárenia za rok končiaci sa k uvedenému dátumu podľa zákona č.431/2002 Z. z. o účtovníctve v znení neskorších predpisov.“

6.8.6 EMKOBEL, a. s.

EMKOBEL - akciová spoločnosť Spišská Nová Ves je obchodná spoločnosť s komunálnou kapitálovou účasťou. Jediným akcionárom a vlastníkom spoločnosti je Mesto Spišská Nová Ves. Základné imanie spoločnosti je 285 467,702540 EUR pozostávajúce z 860 akcií, menovitá hodnota jednej akcie je 331,939189 EUR. Akcie majú podobu zaknihovaných cenných papierov, znejúcich na meno.

Akciová spoločnosť bola založená zakladateľskou zmluvou zo dňa 1. 8. 1996 podľa zákona č. 513/91 Zb. a prevzatím správy tepelného hospodárstva zahájila od 1. 1. 1997 hospodársku činnosť. Od svojho vzniku prešla niekoľkými zmenami. Pôvodní zahraniční akcionári koncom roku 1998 a domáci akcionári začiatkom roku 1999 predali všetky svoje podiely Mestu Spišská Nová Ves.

Spoločnosť má spoločnosť prenajatý tepelno-energetický komplex Mesta Spišská Nová Ves, s ktorým podniká a zabezpečuje jeho modernizáciu, na čo má Úradom pre reguláciu sieťových odvetví vydanú licenciu na podnikanie v energetických odvetviach.

Pre tento účel má spoločnosť prenajatý tepelno-energetický komplex Mesta Spišská Nová Ves s ktorým podniká a zabezpečuje jeho modernizáciu, na čo má Úradom pre reguláciu sieťových odvetví vydanú licenciu na podnikanie v energetických odvetviach.

Spoločnosť spravovala v roku 2022 31 plynových kotolní o celkovom inštalovanom výkone 122, 65 MW a 20,4 km teplovodných potrubných rozvodov V tomto roku sme prebrali do nájmu 4 tepelné zariadenia materských škôl (MŠ) v Sp. Novej Vsi a 3 v obci Smižany z toho 1 sídl. kotolňu a 2 kotolne v MŠ. V roku 2022 spoločnosť predala 75 626 MWh tepla na vykurovanie a ohrev teplej úžitkovej vody. Z toho 71 351 MWh v Sp. Novej Vsi a 4 275 MWh v obci Smižany. Teplo a teplú úžitkovú vodu dodávala do cca 9 232 bytov v SNV a 620 bytov v Smižanoch, ale aj do 5 základných škôl, 14 materských škôl, jednej strednej školy a pre ostatnú infraštruktúru mesta. Ročný obrat spoločnosti v roku 2022 bol vo výške 6 214 822 EUR. Náklady spoločnosť čerpala vo výške 6 188 018EUR.

Ku koncu roku 2022 spoločnosť zamestnávala v trvalom pracovnom pomere 36 pracovníkov. Nepretržitý proces modernizácie a zavádzanie nových technológií v tepelných zariadeniach sa prejavil v zlepšení využitia výrobných kapacít a v priaznivom poklese spotreby zemného plynu.

Zavedený moderný automatizovaný systém riadenia tepelných zariadení garantuje i vysoký stupeň ich bezpečnosti a efektívnosti.

Rok 2022 bol rokom rapídneho rastu cien energií a to hlavne plynu a elektrickej energie. Plyn sme mali zakontrahovaný z predchádzajúceho obdobia na úrovni 19,95 EUR/MWh, takže naši odberatelia v tomto roku nepocítili príliš nárast ceny tepla. Elektrickú energiu sme však už kupovali za trhovú cenu na spotovom trhu a z tohto dôvodu sme boli nútený požiadať URSO o zvýšenie ceny variabilnej zložky tepla od augusta o 16 % . Cena elektriny oproti roku 2021 pritom v priemere celkovo vzrástla o vyše 265 %.

Spoločnosť v roku 2022 predala 75 261 MWh tepla, z toho tepla na ústredné kúrenie 51968,4 MWh a 23 292,7 MWh tepla na prípravu teplej úžitkovej vody. Celkový pokles predaja tepla v roku 2022 oproti roku 2021 predstavuje 3 315 MWh. Pokles predaja bol zapríčinený teplejším počasím a aj šetrením spotreby tepla občanmi. V prípade, že by sme nerozšírili počet odberateľov o Smižany a MŠ tento pokles výroby tepla by bol výraznejší o ešte ďalších 4 500 MWh.

V roku 2022 sme zaznamenali zníženie predaja teplej úžitkovej vody v porovnaní s rokom 2021 o 4 988 m³ teplej vody. Spoločnosť dokázala vytvoriť použiteľný zisk vo výške 26 803 EUR.

Tabuľka č. 25: Prehľad dosiahnutých hospodárskych výsledkov za rok 2022

| P. č. | Základné ukazovatele | Jednotka | 2021 | 2022 |
|--------------|------------------------------|-----------------|---------------|-----------------|
| 1. | Predané teplo | MWh | 78 576 | 75 261 |
| 2. | Predaná TUV | m ³ | 251 596 | 246 608 |
| | Tržby | Jednotka | 2021 | 2022 |
| 1. | - z predaja tepla | EUR | 4 954 021 | 5 471 353 |
| 2. | - z predaja TUV | EUR | 552 952 | 567 945 |
| 3. | Čistý zisk po zdanení | EUR | 67 939 | 26 803,2 |

Akciová spoločnosť vrátila svojim zmluvným odberateľom za rok 2022 finančné prostriedky vo výške 95 060 EUR z fakturovanej variabilnej zložky (Vz) ceny tepla. Bolo to z dôvodu dosiahnutej nižšej ceny vyrobeného tepla oproti cene VZ schválenej regulátorom - URSO SR.

V roku 2022 sme zaplatili Mestu Spišská Nová Ves zmluvne dohodnuté nájomné za prenajaté tepelné zariadenia vo výške 479 000 EUR, z toho 177 514 EUR vo výške plánovaných účtovných odpisov prenajatého dlhodobého hmotného a nehmotného majetku a 301 486 EUR vo výške nájomného v dvanástich mesačných splátkach. Taktiež na nájomnom sme obci Smižany uhradili 27 042 EUR.

Mesto Spišská Nová Ves realizovalo v roku 2022 nasledovné investície do tepelného hospodárstva:

Aktualizovali sme projektovú dokumentáciu "Rekonštrukcia sekundárnych vykurovacích rozvodov ÚK a TV na sídlisku Mier PK č. 1 - vetva Sever" z dôvodu únikov vykurovacej vody, predimenzovania potrubí a zníženia tepelných strát vo výške 4 920 EUR.

Zrealizovali sme rekonštrukcia rozvodov ÚK a TV v okruhu PK Mier 1-vetva sever od hviezdice Kamenského 7 - št. nábregie 7 po hl. cestu cez park. Teplovodný rozvod bol pravidelne zaplavovaný pri zvýšenej hladine rieky Hornád. Nové použité izolované potrubie majú vonkajší

plášť z vysoko hustého polyetylénu HDPE odolnému voči vonkajšej vlhkosti vo výške 172 954 EUR.

Mesto Spišská Nová Ves má vypracovanú energetickú koncepciu, ktorá bola prijatá a schválená mestským zastupiteľstvom a na základe tejto skutočnosti naša spoločnosť má od Úradu pre reguláciu sieťových odvetví povolenie na výrobu a predaj tepelnej energie do roku 2032.

6.8.7 BIC Spišská Nová Ves, s.r.o.

Televízia Reduta je lokálna, mestská televízia, ktorá vysielala už od roku 1994. Poskytuje občanom mesta informačný kanál s komplexnými službami elektronického média.

BIC Spišská Nová Ves, s.r.o. - programová služba TV Reduta má pridelenú licenciu na digitálne vysielanie T/60 bez časového obmedzenia. Vysielala na digitálnej frekvencii K 32 miestneho multiplexu, z vlastného vysielача a prostredníctvom káblových rozvodov. Od decembra 2020 je vysielanie TV Reduta zaradené aj v digitálnej ponuke spoločnosti UPC Slovakia, Magio. Taktiež je šírená prevádzkovateľmi vysielачov v Levoči a Smižanoch. Šírenie TV signálu sa takto rozšírilo o maximálne možný technický dosah s maximálnou možnosťou diváckej sledovanosti.

Jednotlivé spravodajské príspevky sú divákovi poskytované aj prostredníctvom internetovej stránky www.snv.sk. Televízii bola spoločnosťou Kcorp s.r.o. poskytnutá bezplatne a televízia neplatí za jej technické prevádzkovanie a úložisko. Tento spoločný produkt je na báze partnerského vývoja a užívania produktu.

Program televízie je šírený aj live stream. Taktiež sa využíva sociálna sieť facebook. Televízia Reduta v zmysle svojho poslania lokálnej televíznej stanice plní aj svoju verejnoprávnú funkciu na komunálnej úrovni.

V rámci roka 2022 sme odvysielali 248 premiér Aktualít, 51 premiér Minút týždňa. Denne sa aktualizoval videotext a webová stránka www.snv.sk.

Na youtube sa pokračovalo vo vysielaní relácie „S Farkym v Redute“. Monotematická relácia „Osobnosti Spišskej Novej Vsi“ mala tiež svoje pokračovanie a bolo celkovo vyrobených 6 častí. Televízia Reduta vyrába 5 x 20 minút Aktualít premiérovo v týždni a dodáva 24 hodín kompletný infokanál – videotext. Na výrobe programu sa podieľa 7 stálych pracovníkov a 10 externých pracovníkov. V rámci dohodnutých podmienok sa dodáva ucelený program 50 týždňov v roku s reláciami Aktualít. Pravidelne sa po každom Mestskom zastupiteľstve vyrábajú reportáže s aktuálnymi témami. Dodáva 24 hodín kompletný infokanál. Pravidelne sa po každom Mestskom zastupiteľstve vyrábajú reportáže s aktuálnymi témami.

Najdôležitejším partnerom a objednávateľom programu je mesto Spišská Nová Ves. S mestom Spišská Nová Ves má spoločnosť BIC Spišská Nová Ves, s.r.o. uzavretú Zmluvu o dodávke programu.

Hospodárenie spoločnosti

Obchodná spoločnosť vykázala v účtovníctve v roku 2022 hospodársky výsledok zisk vo výške 862,37 €.

Tabuľka 26: Prehľad výsledkov hospodárenia v roku 2022 v EUR

| Rok | Celkové náklady | Celkové výnosy | HV pred zdanením |
|------|-----------------|----------------|------------------|
| 2022 | 179 751,60 € | 180 613,97 € | 862,37 € |

Po zúčtovaní dane z príjmov právnických osôb vykázala zisk vo výške 97,25 €.

Tabuľka č. 27: Prehľad výsledkov hospodárenia po zúčtovaní dane z príjmov právnických osôb v roku 2022 v EUR

| Rok | Celkové náklady | Celkové výnosy | HV po zdanení |
|------|-----------------|----------------|---------------|
| 2022 | 180 516,72 € | 180 613,97 € | 97,25 € |

V roku 2022 boli celkové výnosy vo výške 180 613,97 € a pozostávali hlavne z tržieb z predaja služieb za vysielanie - podľa zmluvy s mestom SNV a z komerčnej činnosti.

Obchodná spoločnosť má s mestom Spišská Nová Ves uzavretú zmluvu o dielo, predmetom ktorej je výroba a dodávka kompletného televízneho videoprogramu pre terestriálne vysielanie a vysielanie prostredníctvom káblovej siete UPC Broadband Slovakia s. r. o., Bratislava, v Spišskej Novej Vsi a dojednanie podmienok výroby a dodávky. Výnosy vyplývajúce z tejto zmluvy predstavujú prevažnú časť celkových príjmov obchodnej spoločnosti, nakoľko v súčasnosti je táto činnosť jej hlavným predmetom podnikateľskej činnosti.

Takmer všetky vzniknuté náklady súvisia s lokálnym televíznym vysielaním - ide hlavne o služby súvisiace s výrobou a vysielaním, nájom TV zariadenia, ostatné prevádzkové náklady, poisťné plnenia, nájom nebytových priestorov a služby s tým súvisiace. Celkové náklady boli vo výške 180 516,72 €.

Tabuľka č. 28: Prehľad nákladov v roku 2022 v EUR

| Náklady | Suma |
|------------------------------|--------------|
| Spotreba materiálu, energie | 8 848,54 € |
| Služby | 14 533,10 € |
| Osobné náklady | 149 778,46 € |
| Dane a poplatky | 672,78 € |
| Iné náklady na hosp. činnosť | 2 158,97 € |
| Odpisy DNM a DHM | 3 031,30 € |
| Finančné náklady | 728,45 € |
| Daň z príjmov | 765,12 € |

Pri súčasnej frekvencii vysielania televízia Reduta vyvíja svoje aktivity aj v komerčnej oblasti, aby z časti dofinancovala prevádzku a mohla takto udržať vysielací štandard terajšej programovej štruktúry. V rámci možností využíva v predaji reklamného času, čo jej umožňuje zákon č. 308/2000 Z.z., a 267/2022 Z. z. o vysielaní a retransmisii.

Veľký dôraz sa kladie na technickú úroveň vysielania, ktorá umožňuje väčšiu kreativitu a pružnosť pri výrobe a zároveň nové technológie.

Televízia Reduta má za sebou 29 rokov činnosti a vysielania, za tento čas odvysielala približne 28 000 reportáží, mnoho publicistických celkov a dokumentov. Televízia Reduta si kvalitnou prácou celého tímu redaktorov, kameramanov a technikov vytvorila výrazné postavenie medzi regionálnymi televíziami na Slovensku. Je členom LOTOS-u spolku lokálnych a regionálnych televíznych staníc Slovenska.

Priority spoločnosti pre najbližšie obdobie – rok 2023

- Prioritou je technická kvalita distribúcie HD signálu a udržanie a zvýšenie obsahovej kvality,
- pokračovanie vo vysielaní z vysielateľov Levoča, Smižany formou dodávky signálu partnerskej spoločnosti, distribúcia signálu UPC digital, Magio,
- získavanie reklamných klientov, intenzívna komunikácia s divákom, a to aj prostredníctvom soc. sietí a internetu,
- doplnenie a spestrenie vysielania o prebraté a nové formáty, profesionalizácia, zvyšovanie odbornej úrovne personálu televízie.

6.8.8 MEPOS SNV s.r.o., r.s.p.

Mestský podnik služieb je plnohodnotnou firmou s fungujúcou štruktúrou a zázemím. Dosahuje svoje ciele aj ako mestská firma aj ako sociálny podnik, preto sa jeho zriadenie ukazuje ako prínosné. Získavaním zákaziek, službami pre občanov a schopnosťou konkurovať iným firmám si môžeme dovoliť zamestnávať ľudí a to aj tých, ktorí sú znevýhodnení a ťažko by sa na trhu práce uplatnili. Dosahovaním ekonomických cieľov, vzdelávaním a budovaním firmy aj prostredníctvom zveľaďovania technického vybavenia sa spoločnosť neustále rozrastá, je konkurencieschopná a flexibilnejšia. Pretože to nie je iba o kosení, strihaní živých plotov, či o čistení mesta. Ponúkame oveľa viac a občania mesta majú možnosť vidieť naše logo na strojoch, vozidlách a pracovnom oblečení pri mnohých iných činnostiach, ktorými okrem iného ponúkame aj daňové výhody. Tie sa odzrkadľujú na cene prác. Nápomocní sme aj pri realizácii rôznych projektov a výzvach mesta pre občanov.

Spoločnosť MEPOS SNV s.r.o. ukončila rok 2022 so ziskom pred zdanením v hodnote 26 218,93 €.

Výnosy spoločnosti boli **1 969 599,38 €**, pričom výnosy z predaja služieb boli 1 700 504,59 €, ato za služby poskytované na základe zmlúv a objednávok za rekonštrukcie, opravy, ručné a strojové čistenie komunikácií, verejných priestranstiev, dopravných značení, vyprázdňovanie smetných nádob, zhodnotenie biologicky rozložiteľného odpadu, údržbu zelene a ostatné služby, ako aj rozvoz obedov pre dôchodcov v hodnote 1 450 737,82 €. Výnosy za testovanie na ochorenie COVID-19 predstavovali čiastku 40 846 €, výnosy za pranie ačistenie bielizne 208 920,77 €. Ostatné výnosy z hospodárskej činnosti boli v hodnote 252 620,23 €. Boli to kompenzačné príspevky z ÚPSVaR na zamestnávanie znevýhodnených a zraniteľných osôb. Odpredaj materiálu bol v hodnote 16 474,56 € (testy na COVID-19, dopravné značky, ostatný materiál, mestský mobiliár).

Výnosy z dodávok a zo služieb pre mesto, jeho rozpočtové a príspevkové organizácie predstavovali v roku 2022 77,3 % všetkých tržieb spoločnosti. Pre porovnanie uvádzame predchádzajúce roky, v ktorých % bolo vyššie.

Rok 2020 tržby 939 659,22 € (s DPH) z toho: **Rok 2021** tržby 1 978 904,19 € (s DPH) z toho:

-pre mesto 797 297,55 € (84,85 %)

-pre mesto 1466 321,32 € (74,10 %)

-pre RO a PO mesta 88 076,91 €

-pre RO a PO mesta 186 793,72 €

-ostatné subjekty 54 284,76 €

-ostatné subjekty 325 789,15 €

Rok 2022 tržby 1 922 833,06 € z toho:

-pre mesto 1 413 038,13 € (77,3 %) pre RO a PO 73 222,18 € pre ostatné subjekty 436 572,75 €

Náklady spoločnosti predstavovali **1 943 380,45 €**. Nákup materiálu na poskytované služby bol v hodnote 233 956,37 €, spotreba PHL za motorové vozidlá a stroje 56 727,15 €, drobný majetok 18 445,22 €. Ostatné náklady na kancelárske ačistiace potreby, spotreba testov, ochranné pomôcky, spotreba energie, údržba MV, poplatky činili 161 989,98 €. Pri rekonštrukčných prácach a opravách boli nevyhnutné dodávateľsky zabezpečené služby prevedené strojmi ako aj ostatné odborné práce, nájom strojov, dopravných prostriedkov, budov, kancelárií, odvoz a likvidácia odpadov, reklamné služby a ostatné služby potrebné pre správu spoločnosti v celkovej hodnote 371 844 €. Osobné náklady zamestnancov spoločnosti boli v hodnote 1 026 727,22 €. Zákonné, havajné a ostatné poistenie dosiahli hodnotu 11 274,85 €. Odpisy tvorili 58 238,72 €. Finančné náklady dosiahli úroveň 4 176,94 €. Spoločnosť, ako registrovaný sociálny podnik, si splnila zákonnú povinnosť socializácie zisku, v roku 2022 socializovala zisk z roku 2020 nákupom zariadenia pracovne a čistiarne v hodnote 22 500 €.

V roku 2022 bol obstaraný investičný majetok v hodnote 60 588,21 € z vlastných zdrojov. K 31. 12. 2022 bol počet zamestnancov 66.

7. Informácia o vývoji mesta z pohľadu rozpočtovníctva

Rozpočet bol schválený poslancami MsZ dňa 16. decembra 2021, číslo uznesenia 603/2021.

Zmeny rozpočtu boli schválené poslancami MsZ takto:

- prvá zmena schválená dňa 28. 04. 2022 č. uznesenia 680/2022
- druhá zmena schválená dňa 23. 06. 2022 č. uznesenia 711/2022
- tretia zmena schválená dňa 29. 09. 2022 č. uznesenia 750/2022
- štvrtá zmena schválená dňa 10. 11. 2022 č. uznesenia 797/2022
- piata zmena schválená dňa 15. 12. 2022 č. uznesenia 15/2022

Zmeny rozpočtu, rozpočtové opatrenia v roku 2022 schválené primátorom mesta v zmysle Zásad hospodárenia s fin. prostriedkami mesta č. 2/2019, § 12, § 22:

-zapojenie fin. prostriedkov ŠR, EÚ, dary, počet 235 v hodnote 4 729 007 Eur

-zapojenie fin. prostriedkov ŠR, EÚ, dary, rozpočtové organizácie v hodnote 267 470 Eur

-presuny rozpočtových prostriedkov, bez zmeny objemu zdrojov v počte 211.

7.1 Plnenie príjmov a čerpanie výdavkov za rok 2022

Plnenie bežných príjmov

Tabuľka č. 29: Plnenie bežných príjmov v roku 2022 v €

| Bežné príjmy | Schválený rozpočet 2022 | Upravený rozpočet 2022 | Skutočné plnenie 2022 | % plnenia bežných príjmov |
|------------------------|-------------------------|------------------------|-----------------------|---------------------------|
| Rozpočtové organizácie | 2 744 998 | 4 417 663 | 4 134 496,85 | 93,59 |
| Mesto Spišská Nová Ves | 33 672 456 | 37 129 254 | 36 643 206,02 | 98,69 |
| S p o l u : | 36 417 454 | 41 546 917 | 40 777 702,87 | 98,15 |

Bežné príjmy mesta a rozpočtových organizácií (ďalej len RO) v období od roku 2016 rástli, od roku 2018 boli rozpočtované všetky príjmy RO, aj tie, ktoré v rokoch 2016 a 2017 boli považované za mimorozpočtové. Bežné príjmy medziročne rástli v priemere o 7 %. V roku 2022 oproti roku 2021 stúpili o 3 645 tis. Eur, čo je nárast o 10 %.

Bežné príjmy tvoria z celkových príjmov mesta a RO 83,5 %. K 31. 12. 2022 dosiahli bežné príjmy čiastku 40 777 703 Eur, z toho RO školstva vykazovali vlastné príjmy v sume 1 657 147 Eur, čím naplnili upravený rozpočet na 89 %. Výšku vlastných príjmov v Domove dôchodcov na Brezovej ul. ovplyvnilo poisťné plnenie za škody, ktoré vznikli pri požari. Príjmy tohto zariadenia dosiahli čiastku 2 477 350 Eur, čo je 97 % upraveného rozpočtu. V tejto sume je poisťné plnenie za škodu 1 454 719 Eur.

V roku 2022 bežné príjmy tvorili tieto príjmy:

- daňové, ktoré dosiahli čiastku 20 858 606,95 Eur,
- nedaňové príjmy, ktoré dosiahli čiastku 2 687 688,89 Eur,
- granty a transfery, ktoré dosiahli čiastku 13 096 910,18 Eur.

Daňové príjmy

Do daňových príjmov mesta sa zaraďuje daň z príjmov FO, ako podiel na tejto dani poukazovaná samospráve v mesačných čiastkach. Ďalej sú to dane z nehnuteľností a za špecifické služby, ktoré poskytuje samospráva a ostatné dane. Skutočné daňové príjmy 20 858 606,95 Eur naplnili upravený

rozpočet 21 074 109 Eur na necelých 99 %. Na celkových bežných príjmoch mesta, bez príjmov RO, sa daňové príjmy podieľajú 57 %

Rozpočet na **dani z príjmov FO** bol schválený v objeme 16 695 978 Eur. V rámci 1. zmeny, a to na základe prognózy MF SR, sa upravil na výšku 17 603 545 Eur. Za rok 2021 bol v mesiaci marec 2022 prijatý doplatok vo výške 128 746,23 Eur. Skutočný príjem (spolu s doplatkom) dosiahol sumu 17 436 757,23 Eur, čo je plnenie na 99,1 % upraveného rozpočtu. Na jedného obyvateľa mesta predstavuje podielová daň necelých 496 Eur, čo je o 48 Eur viac ako v roku 2021, pri klesajúcom počte obyvateľov. Za obdobie od roku 2016 sa príjmy z podielovej dane zvyšovali, okrem roku 2020, kedy došlo k poklesu. Medziročný nárast dosiahol v priemere 6,7 %.

Výber **daní z nehnuteľností** bol v roku 2022 o 53 tis. Eur vyšší ako v roku 2021, najvýraznejšie rástli príjmy z daní zo stavieb (nárast o 51 tis. Eur), z bytov rástli len mierne (nárast o 5 tis. Eur), z pozemkov zaznamenali pokles. Skutočný príjem prekročil 100 % upraveného rozpočtu. Dane z nehnuteľností tvoria 5,6 % bežných príjmov, bez príjmov rozpočtových organizácií, na daňových príjmoch sa podieľajú 9,9 % -mi. Ročne v priemere zaplatí obyvateľ mesta daň z majetku na úrovni 58,64 Eur.

Rozpočet príjmov **zo špecifických daní** 1 404 939 Eur bol v priebehu roka zvýšený o 20 tis. Eur, a to na položke Daň za užívanie verejného priestranstva (Sp. a Vianočný trh). Po dvoch pandemických rokoch sa konal Spišský a Vianočný trh, kde príjem z dane za záber verejného priestranstva presiahol plánovaný rozpočet. Skutočný príjem dosiahol čiastku 1 358 991,55 Eur a naplnil upravený rozpočet na 95 %. Príjem z poplatku za komunálny odpad (rozpočtovo sa radí do daňových príjmov) sa oproti roku 2021 zvýšil o 11 tis. Eur, a to pri nezmenených sadzbách. Dane za špecifické služby (miestne dane) tvoria 6,5 % daňových príjmov mesta, na bežných príjmoch sa podieľajú 3,7 % -mi. Ročne zaplatí obyvateľ mesta v priemere 38,63 Eur miestnych daní.

Tabuľka č. 30: Plnenie daňových príjmov od roku 2016 v €

| Druh daňových príjmov | 2016 | 2017 | 2018 | 2019 | 2020 | 2021 | 2022 |
|---------------------------------|-------------------|-------------------|-------------------|-------------------|-------------------|-------------------|-------------------|
| Podiel na dani z príjmov FO | 11 947 268 | 12 792 024 | 14 235 665 | 15 572 180 | 15 427 715 | 15 883 865 | 17 436 757 |
| Dane z nehnuteľností | 1 700 214 | 1 738 587 | 1 715 218 | 1 785 728 | 1 935 096 | 2 010 007 | 2 062 858 |
| Dane za špecifické služby a iné | 1 312 933 | 1 243 275 | 1 244 477 | 1 058 907 | 1 156 445 | 1 180 247 | 1 358 992 |
| Spolu: | 14 960 415 | 15 773 886 | 17 195 360 | 18 416 815 | 18 519 256 | 19 074 119 | 20 858 607 |

Nedaňové príjmy

Do nedaňových bežných príjmov sa v zmysle platnej rozpočtovej klasifikácie zaraďujú príjmy z podnikania a z vlastníctva, administratívne poplatky a platby, úroky a iné nedaňové príjmy.

Tabuľka č. 31: Prehľad plnenia nedaňových príjmov od roku 2016 v €

| Druh nedaňového príjmu | Skutočné plnenie | | | | | | |
|--|---------------------|---------------------|---------------------|---------------------|---------------------|---------------------|---------------------|
| | 2016 | 2017 | 2018 | 2019 | 2020 | 2021 | 2022 |
| dividendy a odvod zo zisku | 32 480,00 | 33 600,00 | 24 921,60 | 69 918,97 | 67 313,55 | 363 968,13 | 74 227,10 |
| príjmy z vlastníctva - prenájom | 1 439 092,59 | 1 330 822,82 | 1 320 445,41 | 1 292 492,77 | 1 357 653,86 | 1 310 230,90 | 1 301 213,99 |
| administrat. poplatky - správne poplatky | 137 705,00 | 143 538,50 | 114 181,50 | 110 011,00 | 98 794,07 | 97 632,00 | 128 480,00 |
| pokuty, penále a iné sankcie | 26 658,20 | 25 929,52 | 23 276,90 | 25 244,54 | 31 545,19 | 12 905,13 | 13 220,14 |
| poplatky a platby za predaj služieb | 808 257,40 | 852 743,66 | 886 223,65 | 964 064,52 | 856 735,23 | 831 618,20 | 917 467,62 |
| znečistenie ovzdušia | 10 187,70 | 10 780,40 | 11 236,80 | 10 141,90 | 11 252,30 | 10 513,30 | 11 449,37 |
| úroky z vkladov a term. vkladov | 9 867,80 | 8 008,44 | 6 283,37 | 6 549,32 | 519,37 | 0,00 | 0,00 |
| iné nedaňové príjmy | 252 174,52 | 237 064,68 | 228 394,30 | 226 085,62 | 216 986,32 | 303 862,58 | 241 630,67 |
| S p o l u : | 2 716 423,21 | 2 642 488,02 | 2 614 963,53 | 2 704 508,64 | 2 640 799,89 | 2 930 730,24 | 2 687 688,89 |

Rozpočet nedaňových príjmov 2 613 714 Eur sa v priebehu roka upravil o 245 tis. Eur. Upravený rozpočet 2 858 413 Eur sa naplnil na 94 %. Viac ako 100 % plnenie zaznamenali iné daňové príjmy, kam patrí odvod z hazardných hier (skutočný príjem 186 349 Eur), z dobropisov, náhrady škôd, finančná náhrada za výrub stromov.

Schválený rozpočet na položke dividendy, iné príjmy z podnikania 30 000 Eur sa v priebehu roka zvýšil o čiastku 50 000 Eur. Sú to finančné prostriedky zo zisku obchodných spoločností, ktorých zakladateľom je mesto. Dividendy poskytlí tieto obchodné spoločnosti:

| | |
|------------------------------------|--------------------------------|
| EMKOBEL, a. s. | 50 000,00 Eur (100 % podiel) |
| Podtatranská vodárenská spoločnosť | 17 027,10 Eur (10,47 % podiel) |
| Brantner Nova, s. r. o. | 7 200,00 Eur (8 % podiel) |

Najnižšie plnenie vykazujú príjmy z pokút a iných sankcií (63 % plnenie). MsP v blokovanom konaní udelila pokuty v hodnote 9 820 Eur, stavebný úrad 1 940 Eur, znečistenie ovzdušia 293 Eur, právny referát 110 Eur.

Príjmy zo správnych poplatkov naplnili upravený rozpočet na 93 %, skutočné plnenie dosiahlo 128 480 Eur, z toho tvorili napr. správne poplatky:

- z matričnej činnosti 22 784 Eur
- z overovania listín 37 270 Eur
- za vydané stavebné a kolaudačné rozhodnutia 60 864 Eur
- z prekopávok 3 640 Eur
- z rybárskych lístkov 962,50 Eur
- z výrubu stromov 660 Eur
- z vydaných potvrdení o pobyte osôb 1 760 Eur

Mesto nemá uložené finančné prostriedky na termínovaných vkladoch. Fin. prostriedky na bežných a grantových účtoch sú neúročené. Ďalší príjem v objeme 917 tis. Eur tvoria poplatky za služby a energie v bytoch, nebytových priestoroch, priemyselnom parku, Multicentre, podnikateľskom inkubátore, kde mesto vystupuje len ako sprostredkovateľ, t. j. zabezpečuje dodania a rozúčtovanie nákladov jednotlivým nájomcom. Ďalšie sú platby z útulku, cintorínske poplatky, služby stanice pre odchyt túlavých zvierat a poplatok za parkovanie. Cena celoročných parkovacích známok sa v roku 2022 pre FO a PO nemenila, zostala na úrovni 50 Eur. Príjmy mesta z parkovného sa oproti roku 2021 zvýšili o 33 tis. Eur. Vyšší príjem bol zaznamenaný na parkovisku pri detskej poliklinike. Na parkovisku pri pošte a na Námestí SNP (detská poliklinika) funguje bezobslužný parkovací systém. Prehľad dosiahnutého príjmu z parkovného je v tabuľke.

Tabuľka č. 32: Prehľad plnenia príjmov z parkovného v €

| Druh parkovného | 2018 | 2019 | 2020 | 2021 | 2022 |
|------------------------------------|-------------------|-------------------|-------------------|-------------------|-------------------|
| Parkovacie známky a karty | 114 250,00 | 120 935,00 | 118 538,00 | 92 547,50 | 96 715,00 |
| Parkovacie automaty | 55 422,00 | 59 303,80 | 41 761,00 | 38 043,00 | 47 996,90 |
| Parkovisko pri pošte | 15 150,50 | 17 773,50 | 17 068,30 | 16 843,91 | 26 429,93 |
| Parkovisko pri detskej poliklinike | 19 796,70 | 21 383,20 | 17 061,10 | 19 468,60 | 24 839,05 |
| Parkovanie formou SMS | 26 324,10 | 29 468,00 | 27 643,90 | 25 171,80 | 29 308,70 |
| S p o l u : | 230 943,30 | 248 863,50 | 222 072,30 | 192 074,81 | 225 289,58 |

Významných zdrojov pre mesto sú príjmy z prenajatého majetku. Upravený rozpočet 1 355 312 Eur bol naplnený na 96 %, v absolútnej hodnote mesto získalo 1 301 214 Eur z prenájmov. Príjmy z prenajatých pozemkov vo výške 180 220 Eur naplnili rozpočet na 99 %. Z toho prenájom lesných pozemkov, ktoré užíva obchodná spoločnosť Lesy mesta Spišská Nová Ves, s. r. o. bol vo výške 75 000

Eur. Príjem z nájomného za tepelné hospodárstvo, ktoré užíva obchodná spoločnosť EMKOBEL, s. r. o. dosiahol čiastku 475 000 Eur. Prenájom hrobových miest bol vo výške 48 412 Eur.

Z prenajatých bytov bol príjem 138 tis. Eur, z toho bytový dom na Medzi 6 (Panoráma) 29 tis. Eur. Príjem za náhradné ubytovanie v unimobunkách bol vo výške 775 Eur. Cez osobitného príjemcu získalo mesto nájomné za byty vo výške 26 653,39 Eur v priemere od 44 klientov.

Príjem z prenájmu priestorov v priemyselnom parku dosiahol čiastku 58 268 Eur, v Multicentre 2 533 Eur, v podnikateľskom inkubátore 20 114 Eur. V priestoroch priemyselného parku boli k 31.12.2022 prenajaté všetky priestory okrem siedmich kancelárskych priestorov v administratívnej budove, ktoré sa nepodarilo prenajať. V podnikateľskom inkubátore sú obsadené všetky priestory okrem jedného, ktorý využíva mesto na vlastné účely. V Multicentre boli k 31.12.2022 prenajaté všetky miestnosti okrem jedného skladovacieho priestoru, ktorý mesto dočasne užíva pre vlastné potreby.

Nedaňové príjmy sa podieľajú na bežných príjmoch mesta 7,3 % -mi. V prepočte na jedného obyvateľa získalo mesto nedaňový príjem v sume 76,40 Eur.

Príjmy z grantov a transferov predstavujú transfery zo štátneho rozpočtu, štátnych fondov, a to na prenesené kompetencie v oblasti školstva, na matričnú činnosť, stavebný úrad, školský úrad, ŠFRB, register obyvateľov, ochranu životného prostredia, na odpadové hospodárstvo, na prevádzkové výdavky zariadení v oblasti sociálnych služieb, na chránené pracoviská, na rodinné prídavky, na školské pomôcky, stravovanie pre deti, ktorých rodičia sú v hmotnej núdzi, na potraviny pre predškolákov a pre žiakov ZŠ a na projekty zvýšenia zamestnanosti.

Skutočný príjem z grantov a transferov mesta bez RO presiahol 13 096 tis. Eur, čo je plnenie upraveného rozpočtu na 99,2 %. Rozpočtové organizácie prijali tuzemské transfery vo výške 260 tis. Eur a zahraničné (projekt ERASMUS) vo výške 22 tis. Eur. Spolu príjem z transferov a grantov mesta RO dosiahol sumu 13 379 tis. Eur, čo je o 206 tis. Eur viac ako v roku 2021.

Tabuľka č. 33: Prehľad plnenia príjmov z grantov a transferov mesta a RO od roku 2016 v €

| Druh grantu a transferu | Skutočné plnenie | | | | | | |
|---------------------------------------|---------------------|---------------------|---------------------|----------------------|----------------------|----------------------|----------------------|
| | 2016 | 2017 | 2018 | 2019 | 2020 | 2021 | 2022 |
| tuzemské bežné mesto | 8 483 406,33 | 8 823 574,18 | 9 124 822,88 | 10 873 228,06 | 12 701 053,07 | 12 792 873,27 | 13 096 910,18 |
| tuzemské bežné rozpočtové organizácie | 106 437,83 | 54 888,12 | 67 792,23 | 86 309,83 | 180 842,96 | 371 071,14 | 260 261,44 |
| Spolu bežné tuzemské | 8 589 844,16 | 8 878 462,30 | 9 192 615,11 | 10 959 537,89 | 12 881 896,03 | 13 163 944,41 | 13 357 171,62 |
| Spolu bežné zahraničné | 7 157,59 | 2 085,19 | 848,38 | 876,60 | 0,00 | 9 040,00 | 21 548,00 |
| S p o l u : | 8 597 001,75 | 8 880 547,49 | 9 193 463,49 | 10 960 414,49 | 12 881 896,03 | 13 172 984,41 | 13 378 719,62 |

Z celkového objemu bežných transferov tvoria 77,5 % transfery na prenesené kompetencie štátu (vrátane školstva), viac ako 14 % tvoria transfery do sociálnej oblasti, 1,5 % do odpadového hospodárstva. Na energie a inflačnú pomoc boli prijaté transfery v objeme 116 tis. Eur, čo je z celkového objemu transferov len 0,89 %. Na pomoc utečencom z Ukrajiny, odídencom a na pomoc s ubytovaním mesto prijalo fin. pomoc od štátu vo výške 257 tis. Eur.

Mesto vyhlásilo dobrovoľnú finančnú zbierku na humanitárnu pomoc pre občanov a obyvateľov Ukrajiny od 4.3.2022 až do ukončenia následkov spôsobených konfliktom na Ukrajine. Vyzbierané fin. prostriedky 26 956 Eur boli použité na nákup potravinových balíčkov, hygienických potrieb, školských pomôcok pre deti z Ukrajiny. Taktiež sa zaplatili prevádzkové náklady MŠ, ktoré prijali deti z Ukrajiny, zaplatila sa prázdninová činnosť určená pre tieto deti. Zostatok fin. prostriedkov na zbierkovom účte je 13 113 Eur. Zo zbierky bola spracovaná predbežná správa k 31.12.2022, ktorá sa zverejnila na web sídle mesta.

Mesto vyhlásilo dobrovoľnú finančnú zbierku, ktorá bola určená na obnovu objektu Domova dôchodcov na Brezovej ul. č. 32 v Spišskej Novej Vsi z dôvodu odstránenia následkov spôsobených požiarom. Zbierka prebiehala od 29.4. do 30.9.2022, v tomto období sa vyzbieralo 3 776,99 Eur. Za tieto fin. prostriedky sa zakúpil nábytok, ako náhrada za poškodený. Po ukončení zbierky bola spracovaná záverečná správa, ktorá bola zverejnená na web sídle mesta.

Okrem zbierky boli na odstránenie následkov požiaru prijaté finančné dary v hodnote 34 077,43 Eur. Z bežných príjmov mesta je necelých 36 % príjmov z transferov a grantov. Na jedného obyvateľa mesta pripadajú bežné transfery v sume 374 Eur.

Rozpočtové organizácie v zriaďovateľskej pôsobnosti mesta. Vlastné príjmy RO v školstve sú tvorené poplatkami za MŠ, DJ, za školské kluby detí v ZŠ, za mimoškolskú činnosť v CVČ, za stravovanie žiakov v ŠJ a taktiež príjmami z darov a z rôznych projektov, do ktorých sa zapájajú jednotlivé školy a školské zariadenia.

Oproti roku 2021 sa tieto príjmy zvýšili o 377 tis. Eur, najvýraznejšie v SŠZ za MŠ a DJ (nárast o 122 tis. Eur) a v ZŠ na Ul. Z. Nejedlého (nárast o 93 tis. Eur). Nárast vlastných príjmov ovplyvnilo zrušenie dotácie na stravovanie a rozhodnutie rodičov o poberaní daňového bonusu na dieťa namiesto dotácie na stravovacie návyky, čím sa platby presunuli do vlastných príjmov.

Príjmy v ZUŠ poklesli o 140 tis. Eur oproti roku 2021. V roku 2021 bola prijatá dotácia z ÚPSVaR na zachovanie zamestnanosti vo výške 134 tis. Eur, ktorá značne ovplyvnila výšku príjmov tohto zariadenia.

Vlastné príjmy domova dôchodcov 2 477 tis. Eur sú oproti roku 2021 vyššie o 1 422 tis. Eur, a to z dôvodu odškodnenia zo strany poisťovne za škody spôsobené požiarom v tomto zariadení (platba 1 458 tis. Eur).

Tabuľka č. 34: plnenia vlastných príjmov rozpočtových organizácií od roku 2016 v €

| Názov rozpočtovej organizácie | Skutočnosť 2016 v € | Mimorozpoč. 2016 v € | Skutočnosť 2017 v € | Mimorozpoč. 2017 v € | Skutočnosť 2018 v € | Skutočnosť 2019 v € | Skutočnosť 2020 v € | Skutočnosť 2021 v € | Skutočnosť 2022 v € |
|--------------------------------------|---------------------|----------------------|---------------------|----------------------|---------------------|---------------------|---------------------|---------------------|---------------------|
| ZŠ Nad Medzou 1 | 32 596,08 | 88 625,87 | 30 987,66 | 91 816,14 | 117 791,00 | 120 317,12 | 51 443,61 | 104 128,53 | 175 467,68 |
| ZŠ Lipová ul. 13 | 21 965,35 | 47 376,22 | 18 761,63 | 46 957,16 | 63 940,67 | 66 501,24 | 31 015,60 | 65 570,77 | 102 665,49 |
| ZŠ Levočská ul. 11 | 30 206,97 | 79 905,90 | 31 369,83 | 80 530,64 | 111 183,87 | 113 057,70 | 47 220,82 | 75 231,21 | 124 473,48 |
| ZŠ Ul. Z. Nejedlého 2 | 37 673,02 | 92 127,24 | 40 098,27 | 79 376,86 | 112 415,89 | 108 472,35 | 55 246,83 | 83 612,87 | 176 730,60 |
| ZŠ Ul. Ing. Kožucha 11 | 41 003,81 | 81 506,06 | 42 268,15 | 95 646,14 | 150 570,04 | 130 390,03 | 61 345,33 | 107 486,13 | 185 290,40 |
| ZŠ Komenského ul. 2 | 25 896,03 | 66 367,70 | 26 769,56 | 45 393,67 | 69 034,60 | 77 949,09 | 36 059,82 | 61 212,07 | 97 587,88 |
| ZŠ Hutnícka ul. 16 | 36 864,59 | 73 672,79 | 45 339,95 | 72 759,57 | 94 760,66 | 80 470,71 | 31 515,28 | 67 161,61 | 102 502,03 |
| ZUŠ Ul. J. Fabiniho 1 | 62 568,82 | 0,00 | 63 539,64 | 0,00 | 62 731,10 | 81 392,84 | 89 399,59 | 229 325,93 | 89 471,70 |
| Centrum voľného času | 21 888,38 | 6 735,71 | 26 350,34 | 17 344,04 | 42 491,31 | 47 046,29 | 33 961,88 | 49 777,50 | 44 503,61 |
| Správa školských zariadení | 195 507,72 | 262 759,00 | 199 913,12 | 248 141,81 | 420 613,56 | 438 019,96 | 395 389,94 | 436 735,81 | 558 454,34 |
| RO v školstve spolu: | 506 170,77 | 799 076,49 | 525 398,15 | 777 966,03 | 1 245 532,70 | 1 263 617,33 | 832 598,70 | 1 280 242,43 | 1 657 147,21 |
| Domov dôchodcov | 989 311,83 | 2 711,72 | 971 177,57 | 0,00 | 951 083,60 | 1 001 029,85 | 1 008 159,88 | 1 054 966,44 | 2 477 349,64 |
| RO v sociálnej oblasti spolu: | 989 311,83 | 2 711,72 | 971 177,57 | 0,00 | 951 083,60 | 1 001 029,85 | 1 008 159,88 | 1 054 966,44 | 2 477 349,64 |
| C e l k o m : | 1 495 482,60 | 801 788,21 | 1 496 575,72 | 777 966,03 | 2 196 616,30 | 2 264 647,18 | 1 840 758,58 | 2 335 208,87 | 4 134 496,85 |

Plnenie kapitálových príjmov

Kapitálové príjmy tvoria príjmy z predaja majetku a z grantov a transferov.

Tabuľka č. 35: Plnenie kapitálových príjmov v roku 2022 v €

| Kapitálové príjmy | Schválený rozpočet 2022 | Upravený rozpočet 2022 | Skutočné plnenie 2022 | % plnenia kapitálových príjmov | Podiel na celkových kapitálových príjmoch v % |
|------------------------------|-------------------------|------------------------|-----------------------|--------------------------------|---|
| Tuzemské granty a transfery | 0 | 1 629 956 | 1 629 954,94 | 100,00 | 56,28 |
| Predaj bytov, budov, ostatné | 0 | 993 400 | 992 246,19 | 99,88 | 34,26 |
| Predaj pozemkov | 292 000 | 347 500 | 273 710,19 | 78,77 | 9,45 |
| S p o l u : | 292 000 | 2 970 856 | 2 895 911,32 | 97,48 | 100,00 |

Kapitálové transfery a granty sa zapájajú do rozpočtu až po podpísaní zmluvy s poskytovateľom a prijatí fin. prostriedkov na bankový účet mesta. V upravenom rozpočte je teda výška transferov a grantov na jednotlivé investičné akcie.

Nasledujúca tabuľka poskytuje prehľad prijatých kapitálových grantov a transferov.

Tabuľka č. 36: Prijaté kapitálové transfery mesta v roku 2022 bez RO

| P.č. | Poskytovateľ | Suma v Eur | Účel |
|------|--|---------------------|---|
| 1. | MPSVaR SR | 50 000,00 | Výstavba detského ihriska |
| 2. | Reg. úrad školskej správy Košice | 110 000,00 | ZŠ Nejedlého - rekonštrukcia bazéna |
| 3. | Ministerstvo kultúry SR | 10 000,00 | Dotácia Obnova Reduty |
| 4. | Fond na podporu športu | 94 457,70 | ZŠ Lipová - Multifunkčné ihrisko |
| 5. | MIRRaI SR v zastúpení Ministerstvo zdravotníctva | 277 250,23 | CIZS Hutnícka |
| 6. | Ministerstvo pôdohospodárstva a rozvoja vidieka | 279 123,11 | Cyklotrasa Ferčekovce |
| 7. | Min. investícií reg. rozvoja a informatizácie SR | 150 055,92 | Cyklochodník kasárne |
| 8. | Ministerstvo životného prostredia | 98 490,62 | MŠ E. M. Šoltésovej |
| 9. | Iné granty a príspevky | 14 000,00 | Na zmenu územného plánu |
| 10. | Nadácia Pontis | 25 895,96 | Revitalizácia športovísk v Sp. Novej Vsi |
| 11. | Slovak retail project | 107 545,00 | Dar doplatok Lidl Tesco |
| 12. | Slovenský atletický zväz | 300 000,00 | Grant - rekonštrukcia atletického štadióna |
| 13. | SOŠV | 100 000,00 | Grant - modernizácia tréningovej ľadovej plochy |
| | Kapitálové granty a transfery | 1 616 818,54 | |

Na výstavbu detského ihriska sa prijal transfer 50 tis. Eur ešte v roku 2021, tento sa použil v roku 2022. Na dopravné prepojenie Lidl/Tesco z daru 100 tis. Eur bolo v roku 2021 použitých 40 tis. Eur, čiastka 60 tis. Eur sa použila v roku 2022, a to spolu s čiastkou 108 tis. Eur z roku 2022. Na rekonštrukciu bazéna v ZŠ na Nejedlého ul. bol prijatý kapitálový transfer vo výške 110 tis. Eur, ktorý sa použije až v roku 2023. Taktiež dotácia 50 tis. Eur na výstavbu ďalšieho detského ihriska bude použitá v nasledujúcom roku.

Mesto prijalo na zmenu územného plánu od jednotlivých prispievateľov čiastku 14 tis. Eur. Na rekonštrukciu atletického štadióna získalo 400 tis. Eur, na športoviská 26 tis. Eur. Domov dôchodcov na Brezovej ul. získal sponzorský dar v sume 13 tis. Eur.

Tabuľka č. 37: Prehľad plnenia príjmov z grantov a transferov od roku 2016 v €

| Druh grantu a transfery | Skutočné plnenie za mesto a RO | | | | | | |
|-------------------------|--------------------------------|-------------------|------------------|---------------------|-------------------|-------------------|---------------------|
| | 2016 | 2017 | 2018 | 2019 | 2020 | 2021 | 2022 |
| tuzemské kapitálové | 13 025,20 | 148 899,40 | 95 519,72 | 1 608 600,00 | 114 470,00 | 745 125,04 | 1 629 954,94 |
| zahraniczne kapitálové | 0,00 | 0,00 | 0,00 | 0,00 | 0,00 | 0,00 | 0,00 |
| S p o l u : | 13 025,20 | 148 899,40 | 95 519,72 | 1 608 600,00 | 114 470,00 | 745 125,04 | 1 629 954,94 |

Do kapitálových príjmov patrí aj predaj majetku. Oproti roku 2021 sa príjem z predaja majetku zvýšil o 1 185 tis. Eur. V roku 2022 bol predaný jeden byt v bytovom dome na Kocel'ovej ul. za sumu 16 tis. Eur, a to pôvodnému nájomcovi. Hala v priemyselnom parku sa predala za predajnú cenu 924 tis. Eur na základe obchodnej verejnej súťaže. Garáž pri futbalovom štadióne sa predala na základe poslancami schváleného osobitného zreteľa za cenu 49 tis. Eur. Z predaja pozemkov bol príjem vo výške 274 tis. Eur, pričom upravený rozpočet sa nepodarilo naplniť.

Predali sa pozemky v rámci majetkového usporiadania v Novoveskej Hute, za obchodným domom Spiššan, vo Ferčekovciach, pri Športovej hale. Ďalšie pozemky sa predávali spolu s budovami alebo stavbami, napr. pod výrobnou halou v priemyselnom parku, pod garážou pri futbalovom štadióne, pod miestnou komunikáciou. Predal sa aj pozemok pri autobusovej stanici, Pod Tepličkou, na Školskej ul., na Javorovej ulici. ZŠ Ing. O. Kožucha predala neupotrebitelný majetok za 900 Eur (ŠJ). Mesto predalo mikrotrubičky pre optický kábel za 1 920 Eur. Príjem je zahrnutý v ostatnom predaji.

Tabuľka č. 38: Prehľad plnenia príjmov z predaja majetku od roku 2016 v €

| Rok | 2016 | 2017 | 2018 | 2019 | 2020 | 2021 | 2022 |
|-----------------|-------------------|-------------------|-------------------|-------------------|-------------------|-------------------|---------------------|
| Predaj budov | 139 930,00 | 119 905,98 | 176 119,80 | 0,00 | 0,00 | 0,00 | 973 706,19 |
| Predaj bytov | 104 595,38 | 83 093,25 | 2 211,78 | 27 437,22 | 0,00 | 0,00 | 15 719,00 |
| Predaj pozemkov | 613 437,58 | 350 410,15 | 253 952,77 | 187 615,95 | 174 967,06 | 339 959,60 | 273 710,19 |
| Predaj ostatné | 5 071,00 | 0,00 | 50 550,00 | 0,00 | 0,00 | 25 356,09 | 2 821,00 |
| Spolu: | 863 033,96 | 553 409,38 | 482 834,35 | 215 053,17 | 174 967,06 | 365 315,69 | 1 265 956,38 |

Skutočné kapitálové príjmy v roku 2022 dosiahli čiastku 2 896 tis. Eur, čo je plnenie na 97,5 %. Kapitálové príjmy (transfery a predaje) tvorili v roku 2022 necelých 6,7 % príjmov mesta (bez finančných operácií).

Príjmové finančné operácie

Skutočné plnenie k 31.12.2022 je 5 160 433,20 Eur, čo z upraveného rozpočtu 5 113 487 Eur je plnenie na 100,9 %.

Prehľad príjmov z PFO:

| | |
|--|------------------|
| - prevod z účtu rezervného fondu na financovanie kapitálových a bežných výdavkov schválených MsZ vo výške skutočného čerpania týchto výdavkov v sume | 870 802,66 Eur |
| - prevod z účtu fondu prevádzky, údržby a opráv | 10 940,00 Eur |
| - prevod účelových finančných prostriedkov z predošlých rokov | 873 752,23 Eur |
| - zábezpeky uhradené mestu | 172 137,00 Eur |
| - dlhodobý bankový úver | 3 232 801,31 Eur |

Prevody z účtu rezervného fondu boli realizované na základe skutočných výdavkov. Plánovaný prevod z rezervného fondu bol schválený MsZ na jednotlivé akcie, príp. nákupy, transfery pre príspevkové organizácie. Čiastka 39 303,34 Eur nebola dočerpaná a tvorila časť zostatku rezervného fondu.

Z fondu prevádzky, údržby a opráv sa financovala oprava strešnej krytiny z dôvodu zatekania, pre havarijný stav bolo potrebné opraviť kanalizáciu a zrealizovať rôzne drobné opravy v bytovom dome na ul. Medza 6.

Celkom sa z fondu z prostriedkov minulých rokov vyčerpalo 10 940 Eur. Účelové fin. prostriedky 873 752,23 Eur, ako nevyčerpané transfery z minulých rokov, boli použité na:

Výstavbu detského ihriska Rodinka 50 tis. Eur, na PD cyklochodník pri bývalých kasárňach 54 tis. Eur, na dopravné prepojenie Lidl/Tesco 61 tis. Eur, na odstránenie havárie v ZŠ Lipová 50 tis. Eur, na projekt Modernjšia škola, ktorý realizovala ZŠ Kožucha. Normatívne fin. prostriedky v ZŠ nepoužité v roku 2021 sa použili do marca 2022. ÚPSVaR sa vrátili finančné prostriedky na stravovacie návyky v sume 292 tis. Eur. Prostriedky envirofondu 201 tis. Eur sa použili v roku 2022.

Zábezpeky, ktoré uhradili uchádzači vo verejných súťažiach sa nerozpočtujú, po ukončení súťaží sa neúspešným uchádzačom vracajú. Za rok 2022 bola v príjme mesta čiastka 172 137 Eur.

V roku 2022 sa dočerpál dlhodobý bankový úver čerpaný na investičné akcie mesta, ktorý poslanci MsZ schválili uznesením č. 455/2021 dňa 6. 5. 2021. Čiastka 29 396,06 Eur z tohto úveru nebola použitá, použitie sa plánuje v roku 2023.

Rekapitulácia príjmov

Poslanci MsZ schválili rozpočet príjmov na úrovni 39 981 tis. Eur, v priebehu roka boli schválené zmeny vo výške 9 650 tis. Eur, upravený rozpočet dosiahol čiastku 49 631. Skutočné príjmy 48 834 tis. Eur naplnili upravený rozpočet na 98,4 %.

Tabuľka č. 39: Prehľad plnenia príjmov za mesto a RO od roku 2016 v €

| Druh príjmov | Skutočné plnenie v € | | | | | | |
|--------------------|----------------------|----------------------|----------------------|----------------------|----------------------|----------------------|----------------------|
| | 2016* | 2017* | 2018 | 2019 | 2020 | 2021 | 2022 |
| bežné príjmy | 27 662 876,09 | 28 738 609,13 | 31 132 611,28 | 34 260 074,89 | 35 701 866,97 | 37 132 931,71 | 40 777 702,87 |
| kapitálové príjmy | 876 059,16 | 702 308,78 | 578 354,07 | 1 823 653,17 | 289 437,06 | 1 110 440,73 | 2 895 911,32 |
| finančné operácie | 1 429 916,37 | 1 899 703,97 | 1 496 129,71 | 1 077 585,12 | 2 371 441,44 | 6 386 709,90 | 5 160 433,20 |
| S p o l u : | 29 968 851,62 | 31 340 621,88 | 33 207 095,06 | 37 161 313,18 | 38 362 745,47 | 44 630 082,34 | 48 834 047,39 |

*bez mimorozpočtových príjmov

Príjmy mesta a rozpočtových organizácií tvoria bežné príjmy, kapitálové príjmy a príjmové fin. operácie.

Bežné príjmy 40 778 tis. Eur sa oproti roku 2021 zvýšili o 3 645 tis. Eur, z toho bežný príjem mesta stúpil o 1 845 tis. Eur, príjmy školstva stúpili o 377 tis. Eur a domova dôchodcov o 1 423 tis. Eur. Súčasťou bežných príjmov sú daňové príjmy, nedaňové príjmy a bežné granty a transfery.

Daňové príjmy 20 859 tis. Eur tvoria necelých 47,8 % všetkých príjmov mesta a RO (bez fin. operácií) naplnili rozpočet na 99 %. Zvýšenie oproti roku 2021 predstavovalo čiastku 1 784 tis. Eur, z toho podielová daň sa zvýšila o 1 553 tis. Eur, príjmy z daní z nehnuteľností sa zvýšili len mierne, príjmy z daní za špecifické služby zaznamenali nárast o 179 tis. Eur. Po dvoch rokoch pandémie sa konali Spišský a Vianočný trh, príjem z dane za záber verejného priestranstva tak prispel k vyšším príjmom. V roku 2022 sa sadzby miestnych daní nemenili.

Nedaňové príjmy zaznamenali oproti roku 2021 pokles o 243 tis. Eur, nižšie boli príjmy z dividend a z podielu na zisku, a to o 290 tis. Eur. vyšší príjem plynul z poplatkov a platieb za služby. Mesto získalo oproti predchádzajúcemu roku o 206 tis. Eur vyššie príjmy z **grantov a transferov**. Najvýraznejšie rástli transfery pre školstvo, nárast o 351 tis. Eur. Na pomoc utečencom v súvislosti s vojnou na Ukrajine bol mestu poskytnutý transfer 257 tis. Eur, z toho na ubytovanie 210 tis. Eur. Okrem transferov sa na humanitárnu pomoc použili fin. prostriedky zo zbierky (27 tis. Eur) a z darov (9 tis. Eur). Na odstránenie následkov požiaru Domova dôchodcov na Brezovej ul. poskytlo MPSVaR SR 15 tis. Eur a KSK 100 tis. Eur. Využili sa aj fin. prostriedky zo zbierky (4 tis. Eur) a z darov (34 tis. Eur).

Vlastné príjmy RO v čiastke 4 134 tis. Eur sa oproti predchádzajúcemu roku zvýšili o 1 799 tis. Eur, z toho granty a transfery predstavujú 260 tis. Eur. Vyššie príjmy v domove dôchodcov boli z dôvodu poistného plnenia za škody po požiari vo výške 1 458 tis. Eur. Nárast vlastných príjmov bol spôsobený zrušením dotácie na stravovanie a rozhodnutím rodičov poberať daňový bonus na dieťa namiesto dotácie na stravovacie návyky.

Kapitálové príjmy zahŕňajú granty a transfery a predaj majetku. Skutočné plnenie 2 896 tis. Eur naplnilo upravený rozpočet na 97,5 %. Z toho 1 630 tis. Eur predstavovali transfery 1 266 tis. Eur predaj majetku. Oproti roku 2021 sa tieto príjmy zvýšili u transferov o 885 tis. Eur, u predaja majetku o 901 tis. Eur.

Príjmové finančné operácie mesta tvorí použitie účelových fin. prostriedkov z minulých rokov, zábezpeky, použitie prostriedkov rezervného fondu a fondu prevádzky, údržby a opráv. Do tejto kategórie patrí aj čerpanie úverov. Skutočné plnenie príjmov tejto kategórie vo výške 5 160 tis. Eur presiahlo 100 %, keďže príjmy zo zábezpek sa nerozpočtujú (plnenie 172 tis. Eur). Z rezervného fondu sa použilo 874 tis. Eur, z fondu prevádzky 11 tis. Eur, zároveň sa vyčerpali účelové fin. prostriedky z minulých rokov v sume 874 tis. Eur. Dočerpali sa dlhodobý bankový úver 3 233 tis. Eur, ktorý bol schválený v roku 2021 s účelom použitia na investičné akcie mesta. Čiastka úveru 29 tis. Eur sa nepoužila, bude použitá na kapitálové výdavky v roku 2023.

Graf č. 9: Vývoj plnenia príjmov mesta a RO

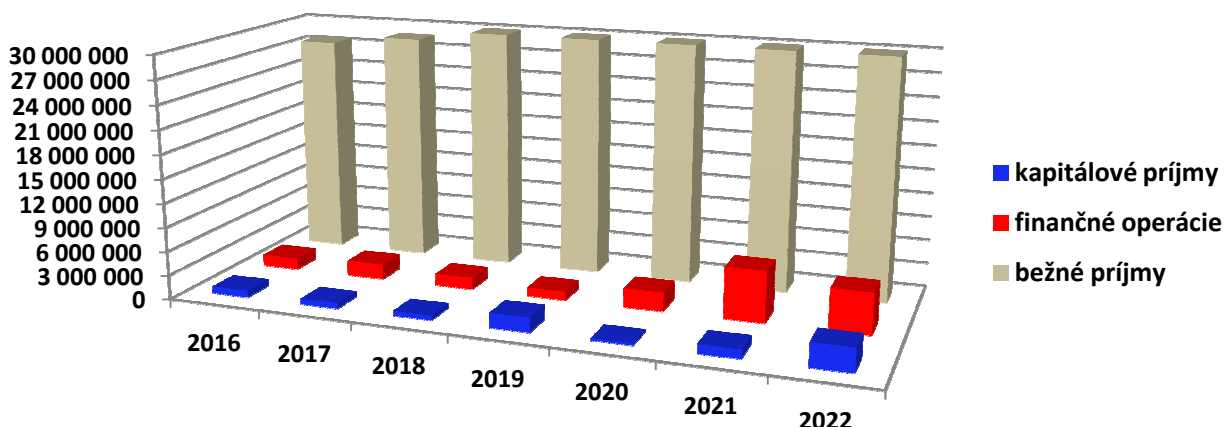

Čerpanie bežných výdavkov

K 31.12.2022 sa v meste a RO vyčerpali bežné výdavky v sume 38 349 604 Eur, z toho:

- mesto čerpalo 16 456 tis. Eur, čerpanie na 93 % upraveného rozpočtu 17 728 tis. Eur
- školstvo čerpalo 19 098 tis. Eur, čerpanie na 97 % upraveného rozpočtu 19 733 tis. Eur
- domov dôchodcov čerpal 2 796 tis. Eur, čerpanie na 96 % upraveného rozpočtu 2 908 tis. Eur

Oproti roku 2021 sa bežné výdavky zvýšili o 2 917 tis. Eur.

Tabuľka č. 40: Čerpanie bežných výdavkov v roku 2022 v €

| Bežné výdavky | Schválený rozpočet 2022 | Upravený rozpočet 2022 | Skutočné čerpanie výdavkov 2022 | % čerpania bežných výdavkov |
|------------------------|-------------------------|------------------------|---------------------------------|-----------------------------|
| Rozpočtové organizácie | 20 444 235 | 22 641 505 | 21 894 022,35 | 96,70 |
| Mesto Spišská Nová Ves | 14 932 862 | 17 728 425 | 16 455 581,81 | 92,82 |
| S p o l u : | 35 377 097 | 40 369 930 | 38 349 604,16 | 95,00 |

Bežné výdavky mesta podľa kategórii boli čerpané takto:

610 – mzdy, platy, služobné príjmy a ostatné osobné vyrovnania: oproti roku 2021 sa výdavky tejto kategórie zvýšili o 143 tis. Eur. Nárast bez odmien, odmien poslancov a odvodov predstavuje 9,9 %. Z upraveného rozpočtu 3 137 405 Eur vyčerpali mzdy 3 061 522 Eur, čo predstavuje 97,6 %. Nárast mzdových výdavkov bol spôsobený viacerými legislatívnymi zmenami. Od 01. 01. 2022 bola upravená minimálna mzda, preto zamestnancom, ktorí ju nedosahovali bolo potrebné mzdy zvýšiť. Od 01. 07. 2022 došlo k valorizácii plátov zamestnancov vo verejnej správe, a to o 3 %. Na základe kolektívneho vyjednávania boli schválené dodatky ku kolektívnym zmluvám, na základe ktorých boli zamestnancom vyplatené jednorazové odmeny vo výške 350, Eur a 500 Eur za určených podmienok. Zvýšenie spôsobil aj prechod zamestnancov do vyšších skupín z titulu veku.

620 – poistné a príspevok do poisťovní: oproti roku 2021 zvýšenie o 78 tis. Eur súvisí s vyšším objemom vyplatených miezd. Z upraveného rozpočtu sa vyčerpalo 1 134 698 Eur, čo je čerpanie na 94,9 % upraveného rozpočtu.

630 – tovary a služby: oproti roku 2021 nárast o 594 tis. Eur, v absolútnej čiastke 7 289 497 Eur, čerpanie 88,5 % upraveného rozpočtu z toho napr.:

| | | | | | |
|---|------------------|----------|------------------|------------|----------------|
| • 632001 energie (elektrická, plyn, teplo) | | | | | |
| rok 2021 | 518 349,61 Eur | rok 2022 | 643 992,04 Eur | zvýšenie o | 125 642,43 Eur |
| • 632002 vodné, stočné | | | | | |
| rok 2021 | 213 606,57 Eur | rok 2022 | 239 873,80 Eur | zvýšenie o | 26 267,23 Eur |
| • 632003 poštové služby (v tom Informátor) | | | | | |
| rok 2021 | 49 229,53 Eur | rok 2022 | 63 148,21 Eur | zvýšenie o | 13 918,68 Eur |
| • 632 spolu energie, voda, komunikácie | | | | | |
| rok 2021 | 974 204,86 Eur | rok 2022 | 1 147 035,28 Eur | zvýšenie o | 172 830,42 Eur |
| • 633 spolu materiál | | | | | |
| rok 2021 | 245 884,97 Eur | rok 2022 | 245 355,63 Eur | zníženie o | 529,34 Eur |
| • 635 spolu štandardná a rutinná údržba | | | | | |
| rok 2021 | 1 373 462,15 Eur | rok 2022 | 1 453 434,28 Eur | zvýšenie o | 79 972,13 Eur |
| • 636 spolu prenájom | | | | | |
| rok 2021 | 22 995,62 Eur | rok 2022 | 28 298,36 Eur | zvýšenie o | 5 302,74 Eur |
| • 637 spolu služby | | | | | |
| rok 2021 | 4 009 503,41 Eur | rok 2022 | 4 334 179,55 Eur | zvýšenie o | 324 676,14 Eur |

Vyššie výdavky na tovary a služby boli dôsledkom rastúcich cien, a to hlavne energií v závere roka. Inflácia od januára 2022 vo výške 8,4 % sa v priebehu roka zvýšila až na 15,4 %. Priemerná inflácia v roku 2022 dosiahla úroveň 12,8 %.

640 - bežné transfery: oproti roku 2021 nárast o 546 tis. Eur, čerpanie 96,5 % upraveného rozpočtu. Príspevky mestským príspevkovým organizáciám na mzdy a prevádzku v porovnaní s rokom 2020, 2021:

- Správa telovýchovných zariadení
1 313 433,19 Eur/2020 1 561 550,00 Eur/2021 1 791 770,87 Eur/2022 (+230 tis. €)
- Mestské kultúrne centrum
348 837,00 Eur/2020 321 473,07 Eur/2021 342 975,43 Eur/2022 (+22 tis. €)

- Zoologická záhrada
136 669,31 Eur/2020 128 294,27 Eur/2021 91 917,42 Eur/2022 (-36 tis. €)

Celkom sa príspevkovým organizáciám poskytlo o 216 tis. Eur viac ako v roku 2021.

Na vykrytie straty pri poskytovaní služieb vo verejnom záujme v mestskej verejnej doprave sa poskytli finančné prostriedky vo výške:

rok 2020 720 042 Eur v tom doplatok 3 796 € za rok 2019
rok 2021 709 950 Eur preplatok za rok 2020 bol vo výške 239 €
rok 2022 823 971 Eur preplatok za rok 2021 bol vo výške 89 048 €

Na podporu všeobecne prospešného účelu, a to v zmysle VZN o poskytovaní dotácií, boli poskytnuté transfery športovým klubom, združeniam, nadáciám, neziskovým organizáciám v sume 330 tis. Eur.

Na transferové výdavky v oblasti školstva, na činnosť MŠ, ŠK, ŠJ, CVČ, ktoré sú zriadené na území mesta inými právnickými osobami sa v jednotlivých rokoch vynaložilo:

| | | | |
|----------|--------------------------|----------|---------------------------|
| Rok 2015 | 215 267 Eur | Rok 2019 | 508 397 Eur (+75 tis. €) |
| Rok 2016 | 312 299 Eur (+97 tis. €) | Rok 2020 | 557 605 Eur (+49 tis. €) |
| Rok 2017 | 373 646 Eur (+61 tis. €) | Rok 2021 | 730 989 Eur (+173 tis. €) |
| Rok 2018 | 433 398 Eur (+60 tis. €) | Rok 2022 | 834 314 Eur (+103 tis. €) |

Výdavky na predškolské a školské zariadenia, ktorých zriaďovateľom nie je mesto, medziročne rástli v priemere o 22 %, v roku 2022 sa oproti predchádzajúcemu roku zvýšili o 14 %.

Na sociálne dávky (osobitný príjemca), na stravovanie, školské pomôcky a dávky v hmotnej núdzi bolo vyplatených 147 tis. Eur, čiastka 292 tis. Eur sa vrátila ako nevyčerpaná dotácia na stravovanie v ŠJ.

Na zabezpečenie opatrovateľskej služby cez jednotlivých poskytovateľov (napr. SKCH, Arella, Slniečny domov) sa prispelo čiastkou 205 tis. Eur.

Celkom sa na transferové platby vyčerpal 4 935 tis. Eur, čo predstavuje 96,5 % plnenie v porovnaní s upraveným rozpočtom.

650 – splácanie úrokov a ostatné platby súvisiace s úverom, pôžičkou, NFV odčerpali z rozpočtu 35 tis. Eur

Oproti roku 2021 (13 tis. Eur) sa úrokové sadzby zvýšili. Od septembra, kedy končila ročná fixácia na úvere, ktorý sa čerpal od roku 2021 do roku 2022, sa zvýšila sadzba z 0,08 % na 2,418 % p. a. Ďalšie úvery s fixáciou k decembru sú úročené zvýšenou sadzbou 4,087 % a 3,902 % p. a. Úver zo ŠFRB zostáva fixný 4,4 % p. a. Ďalšie zvýšenie sa očakáva aj v roku 2023. Keďže sa dočerpali úvery na investičné akcie až do výšky 5 416 tis. Eur, výdavky na splácanie úrokov budú v roku 2023 značne vysoké.

Tabuľka č. 41: Čerpanie bežných výdavkov podľa kategórií v €

| Výdavky podľa kategórií | Čerpané bežné výdavky v roku 2022 v € | | | | | Spolu |
|-------------------------|---------------------------------------|---------------------|----------------------|---------------------|-------------------------------|----------------------|
| | 610 mzdy, platy, OOV | 620 poisťné | 630 tovary služby | 640 transfery | 650 splácanie úrokov z úverov | |
| Mesto | 3 061 522,54 | 1 134 698,51 | 7 289 496,99 | 4 934 979,86 | 34 883,91 | 16 455 581,81 |
| Rozpočtové organizácie | 12 358 726,76 | 4 506 992,09 | 4 796 205,10 | 232 098,40 | 0,00 | 21 894 022,35 |
| Spolu: | 15 420 249,30 | 5 641 690,60 | 12 085 702,09 | 5 167 078,26 | 34 883,91 | 38 349 604,16 |

| Výdavky podľa kategórii | Čerpané bežné výdavky v roku 2021 v € | | | | | |
|-------------------------|---------------------------------------|---------------------|----------------------|---------------------|-------------------------------|----------------------|
| | 610 mzdy, platy, OOV | 620 poisťné | 630 tovary služby | 640 transfery | 650 splácanie úrokov z úverov | Spolu |
| Mesto | 2 856 647,39 | 1 056 428,50 | 6 695 367,45 | 4 389 232,53 | 12 936,00 | 15 010 611,87 |
| Rozpočtové organizácie | 11 999 749,75 | 4 391 927,07 | 3 823 294,12 | 207 450,68 | 0,00 | 20 422 421,62 |
| Spolu: | 14 856 397,14 | 5 448 355,57 | 10 518 661,57 | 4 596 683,21 | 12 936,00 | 35 433 033,49 |

Rozpočtové organizácie v zriaďovateľskej pôsobnosti mesta. Mesto má v zriaďovateľskej pôsobnosti rozpočtové **organizácie školstva**, kam patria všetky základné školy, Správa školských zariadení (MŠ), Centrum voľného času, Základná umelecká škola. Podľa kompetencií sa poskytujú výdavky na originálne kompetencie a prenesené kompetencie. Do originálnych patria materské školy (okrem predškolskej výchovy), CVČ, ZUŠ, všetky školské jedálne, školské kluby. Do prenesených kompetencií mesta patrí školská (základné školy) a predškolská výchova (predškola v MŠ). Originálne kompetencie financuje mesto, prenesené sa financujú zo štátneho rozpočtu.

V rámci originálnych kompetencií sú mestom financované **sociálne služby**. V zriaďovateľskej pôsobnosti mesta je Domov dôchodcov na Brezovej ul. č. 32 v Sp. Novej Vsi, ktorý poskytuje sociálnu službu pre seniorov podľa stupňa odkázanosti, ďalej poskytuje opatrovateľskú službu a sociálnu službu na určitý čas (zariadenie opatrovateľskej služby). Taktiež poskytuje stravovacie služby pre klientov domova a cudzích stravníkov, a to formou odberu alebo donášky. Zariadenie je prijímateľom príspevku zo ŠR podľa stupňa odkázanosti klientov, ďalším zdrojom financovania sú vlastné príjmy zariadenia za služby poskytované klientom a transfer od zriaďovateľa.

Školstvo – bežné výdavky sa oproti roku 2021 zvýšili o 1 342 tis. Eur, z toho na mzdy sa vynaložilo viac o 494 tis. Eur, na odvody viac o 162 tis. Eur, na tovary a služby o 656 tis. Eur a na transferové platby sa použilo viac o 30 tis. Eur ako v roku 2021.

Dôvodom vyšších mzdových výdavkov bolo zapojenie sa do projektov ako napr. projekt NP PRIM určený len pre MŠ, Pomocný vychovávateľ v MŠ, projekt NP POP 2, ERASMUS + a ďalšie projekty. V rámci projektu „Pomáhajúce profesie v edukácii detí a žiakov“ bolo potrebné prijať ešte v roku 2021 do pracovného pomeru školského psychológa, špeciálneho pedagóga a asistentov učiteľa, financovanie pokračovalo aj v roku 2022. Zapojenie detí a žiakov z Ukrajiny si vyžiadalo zvýšené výdavky na výchovno-vzdelávací proces, či už v MŠ alebo v ZŠ. Ukončenie adaptačného vzdelávania, kreditového vzdelávania pedagogických zamestnancov, zvyšovanie kvalifikácie a vek boli taktiež dôvodom nárastu mzdových prostriedkov.

V jednotlivých školách a školských zariadeniach sa použili fin. prostriedky na energie, materiál a opravy takto:

ZŠ Nad Medzou – bežné výdavky 2 250 tis. Eur, z toho na prevádzku 392 tis. Eur boli použité napr. na:

- energie 82 tis. Eur
- vodné, stočné 9 tis. Eur
- údržbu 48 tis. Eur (v tom oprava oplotenia, brán, podláh, maľovanie, čistenie kanalizácie, oprava výťahu)
- potraviny 98 tis. Eur
- všeobecný materiál 58 tis. Eur
- služby 36 tis. Eur

Škola sa zapojila do viacerých projektov a získala finančné prostriedky na mzdy a odvody učiteľov, asistentov, špeciálneho a sociálneho pedagóga v sume viac ako 95 tis. Eur.

Dotácia na energie z MH SR za obdobie od 1.8. do 30.9.2022 bola vo výške 1 466 Eur. Z titulu vysokých cien energií bol zvýšený normatív o 18 tis. Eur, a to v rámci dohodovacieho konania.

ZŠ Lipová ul. – bežné výdavky 1 435 tis. Eur, z toho na prevádzku 382 tis. Eur boli použité napr. na:

- energie 66 tis. Eur
- údržba 133 tis. Eur (v tom oprava chodieb, schodísk, tried, podláh, výmena presklených stien, dažďových zvodov, oprava kúrenia, rozvodov školského rozhlasu)
- potraviny 59 tis. Eur
- všeobecný materiál 47 tis. Eur
- služby 59 tis. Eur

Škola sa zapojila do jedného projektu, z ktorého získala na odmeny učiteľov 14 tis. Eur.

O dotáciu na energie z MH SR za obdobie od 1.8. do 30.9.2022 škola nežiadala. Z titulu vysokých cien energií bol zvýšený normatív o 11 tis. Eur, a to v rámci dohodovacieho konania.

ZŠ Levočská ul. – bežné výdavky 1 519 tis. Eur, z toho na prevádzku 304 tis. Eur boli použité napr. na:

- energie 54 tis. Eur
- vodné, stočné 6 tis. Eur
- údržba 28 tis. Eur (v tom opravy dlažby, podláh, maľovanie kuchyne, odbornej učebne, opravy zariadení v ŠJ, kopírovacích strojov)
- potraviny 76 tis. Eur
- všeobecný materiál 23 tis. Eur
- služby 46 tis. Eur

Škola sa zapojila do viacerých projektov a získala 62 tis. Eur.

O dotáciu na energie z MH SR za obdobie od 1.8. do 30.9.2022 škola nežiadala.

Z titulu vysokých cien energií bol zvýšený normatív o 9 tis. Eur, a to z dohodovacieho konania.

ZŠ Z. Nejedlého – bežné výdavky 1 944 tis. Eur, z toho na prevádzku 347 tis. Eur boli použité napr. na:

- energie 81 tis. Eur
- vodné, stočné 14 tis. Eur
- údržba 55 tis. Eur (v tom oprava ohrevu bazéna, ŠJ, žalúzií, osvetlenia, podláh)
- potraviny 79 tis. Eur
- všeobecný materiál 28 tis. Eur
- služby 60 tis. Eur

Škola sa zapojila do projektu ERASMUS+, Spolu múdrejší, NP POP II a získala 66 tis. Eur.

O dotáciu na energie z MH SR za obdobie od 1.8. do 30.9.2022 škola nežiadala.

Z titulu vysokých cien energií bol zvýšený normatív o 26 tis. Eur, a to z dohodovacieho konania.

ZŠ Ing. O. Kožucha – bežné výdavky 2 371 tis. Eur, z toho na prevádzku 434 tis. Eur boli použité napr. na:

- energie 63 tis. Eur
- vodné, stočné 10 tis. Eur
- údržba 38 tis. Eur (v tom výmena podlahovej krytiny, dverí, oprava stropu, maľovanie)
- potraviny 106 tis. Eur
- všeobecný materiál 34 tis. Eur
- služby 91 tis. Eur

Škola sa zapojila do projektu Spolu múdrejší, Modernejšia škola, projekt MPC a získala celkom 106 tis. Eur.

Dotácia na energie z MH SR za obdobie od 1.8. do 30.9.2022 bola vo výške 852 Eur. Z titulu vysokých cien energií bol zvýšený normatív o 11 tis. Eur, a to z dohodovacieho konania.

ZŠ Komenského – bežné výdavky 1 348 tis. Eur, z toho na prevádzku 218 tis. Eur boli použité napr. na:

- energie 60 tis. Eur
- vodné, stočné 5 tis. Eur
- údržba 31 tis. Eur (v tom oprava schodov, chodníkov, žalúzií, maľovanie)
- potraviny 55 tis. Eur
- všeobecný materiál 27 tis. Eur
- služby 43 tis. Eur

Škola sa zapojila do projektu Spolu múdrejší, Letná škola a získala 12 tis. Eur.

O dotáciu na energie z MH SR za obdobie od 1.8. do 30.9.2022 škola nežiadala.

Z titulu vysokých cien energií bol zvýšený normatív o 12 tis. Eur, a to z dohodovacieho konania.

ZŠ Hutnícka ul. – bežné výdavky 1 481 tis. Eur, z toho na prevádzku 268 tis. Eur boli použité napr. na:

- energie 70 tis. Eur
- vodné, stočné 6 tis. Eur
- údržba 27 tis. Eur (v tom oprava soc. zariadení, schodov, podláh, maľovanie)
- potraviny 48 tis. Eur
- všeobecný materiál 38 tis. Eur
- služby 54 tis. Eur

Škola sa zapojila do projektu Spolu múdrejší, projekt MPC POP 2 a získala celkom 38 tis. Eur.

O dotáciu na energie z MH SR za obdobie od 1.8. do 30.9.2022 škola nežiadala.

Z titulu vysokých cien energií bol zvýšený normatív o 25 tis. Eur, a to z dohodovacieho konania.

Základná umelecká škola – bežné výdavky 1 174 tis. Eur, z toho prevádzkové 104 tis. Eur boli použité napr. na:

- energie 51 tis. Eur
- vodné, stočné 6 tis. Eur
- údržba 17 tis. Eur (v tom oprava bleskozvodov, svietidiel, dverí, šijacích strojov, kancel. techniky)
- všeobecný materiál 20 tis. Eur
- služby 38 tis. Eur

O dotáciu na energie z MH SR za obdobie od 1.8. do 30.9.2022 umelecká škola nežiadala.

Centrum voľného času – bežné výdavky vo výške 638 tis. Eur, z toho prevádzkové 208 tis. Eur boli použité napr. na:

- energie 31 tis. Eur
- vodné, stočné 2 tis. Eur
- údržba 11 tis. Eur
- všeobecný materiál 72 tis. Eur
- služby 28 tis. Eur

O dotácie na energie z MH SR za obdobie od 1.8. do 30.9.2022 zariadenie nežiadalo.

Správa školských zariadení, ktorá je rozpočtovou organizáciou mesta, má v pôsobnosti 14 MŠ, 12 ŠJ a 2 zariadenia starostlivosti o deti do troch rokov veku. V roku 2022 hospodárila s prostriedkami:

- zriaďovateľa 4 168 tis. Eur
- vlastnými príjmami 306 tis. Eur

- príjmami za potraviny 294 tis. Eur
- ostatnými príjmami 230 tis. Eur (projekty, dary, ÚPSVaR)
- finančnými prostriedkami zo ŠR 205 tis. Eur

Bežné výdavky vyčerpala vo výške 4 938 tis. Eur, z toho prevádzkové 1 001 tis. Eur boli použité napr. na:

- energie 234 tis. Eur
- vodné, stočné 29 tis. Eur
- údržba 92 tis. Eur (v tom oprava soc. zariadení MŠ Rybničná ul., opravy kanalizácie, strechy v MŠ Jilemnického ul.
- všeobecný materiál 135 tis. Eur
- potraviny 271 tis. Eur
- služby 175 tis. Eur

SŠZ je zapojená do projektu Múdre hranie, NP PRIM II a Pomocný vychovávateľ, z ktorých získala 197 tis. Eur.

Dotácia na energie pre zariadenie starostlivosti o detí do 3 rokov veku (DJ) predstavovala 8 tis. Eur.

Dotácia na energie z MH SR za obdobie od 1. 8. do 30. 09.2022 predstavovala 2 tis. Eur.

Tabuľka č. 42: Prehľad čerpania bežných výdavkov v jednotlivých RO od roku 2016 v €

| Rozpočtová organizácia | Čerpanie bežných výdavkov za rok v € | | | | | | |
|-----------------------------------|--------------------------------------|----------------------|----------------------|----------------------|----------------------|----------------------|----------------------|
| | 2016 | 2017 | 2018 | 2019 | 2020 | 2021 | 2022 |
| ZŠ Nad Medzou 1 | 1 585 830,35 | 1 649 720,27 | 1 778 775,77 | 2 028 119,38 | 2 052 359,36 | 2 209 661,22 | 2 249 555,46 |
| ZŠ Lipová 13 | 779 205,22 | 845 996,17 | 929 646,20 | 1 040 695,91 | 1 207 153,85 | 1 251 521,30 | 1 435 465,38 |
| ZŠ Levočská 14 | 1 032 922,52 | 1 151 876,58 | 1 353 577,83 | 1 317 786,75 | 1 335 802,29 | 1 416 243,81 | 1 518 870,33 |
| ZŠ Nejedlého 2 | 1 342 688,35 | 1 400 152,82 | 1 515 172,99 | 1 667 404,38 | 1 856 049,75 | 1 850 352,78 | 1 943 887,74 |
| ZŠ Ing. Kožucha 11 | 1 335 202,57 | 1 418 101,35 | 1 583 321,58 | 1 886 470,58 | 2 048 965,09 | 2 262 289,45 | 2 371 358,09 |
| ZŠ Komenského | 949 625,58 | 970 302,63 | 1 028 867,20 | 1 201 154,33 | 1 191 355,06 | 1 279 369,57 | 1 348 196,46 |
| ZŠ Hutnícka 16 | 1 146 823,92 | 1 188 066,09 | 1 194 209,15 | 1 327 374,91 | 1 412 463,54 | 1 446 672,07 | 1 481 472,15 |
| Základná umelecká škola | 795 714,77 | 832 959,52 | 858 356,88 | 986 138,29 | 1 048 976,97 | 1 112 996,82 | 1 173 980,40 |
| Centrum voľného času | 388 118,12 | 477 772,95 | 516 637,46 | 569 609,12 | 547 925,91 | 579 814,22 | 637 656,30 |
| Správa školských zariadení | 3 193 607,74 | 3 335 180,88 | 3 779 757,76 | 4 290 468,11 | 4 192 422,95 | 4 347 035,84 | 4 937 909,91 |
| Spolu bežné výdavky školy: | 12 549 739,14 | 13 270 129,26 | 14 538 322,82 | 16 315 221,76 | 16 893 474,77 | 17 755 957,08 | 19 098 352,22 |
| Domov dôchodcov | 2 121 980,92 | 2 021 931,16 | 2 063 595,76 | 2 314 271,63 | 2 520 665,61 | 2 666 464,54 | 2 795 670,13 |
| Spolu bežné výdavky RO: | 14 671 720,06 | 15 292 060,42 | 16 601 918,58 | 18 629 493,39 | 19 414 140,38 | 20 422 421,62 | 21 894 022,35 |

Domov dôchodcov ako rozpočtová organizácia mesta, ktorá poskytuje celoročnú pobytovú sociálnu službu občanom podľa stupňa odkázanosti na Brezovej ul. mala kapacitu 175 miest. Poskytuje aj sociálnu službu na určitý čas ako zariadenie opatrovateľskej služby s kapacitou 18 miest a opatrovateľskú službu v domácnosti ako terénnu službu v bytovom dome osobitného určenia na Levočskej ul. Po požiari v marci 2022, kedy bolo zničené celé štvrté poschodie, sa kapacita zariadenia znížila o 43 miest. Následky požiaru sa začali odstraňovať ihneď s opravami a rekonštrukciou sa začalo postupne. Bola prevedená dočasná izolácia strechy, v novembri sa začala 1. etapa rekonštrukcie strechy. Z bežných výdavkov 2 796 tis. Eur až 61 % tvoria mzdy a odvody, vyššie výdavky v roku 2022 oproti roku 2021 si vyžiadali opravy a údržba požiarom zničenej budovy a zariadenia (nárast o 317 tis. Eur). Znížená kapacita zariadenia a zaradenie medzi zraniteľných odberateľov navýšilo výdavky na energie len mierne. V priebehu roka zariadenie nakúpilo evakuačné podložky, termoobedáre na rozvoz stravy a čistiace stroje. Bežná údržba, vyššia oproti roku 2021 o 228 tis. Eur, smerovala na opravy

elektroinštalácie po požiari, opravu štruktúrovanej kabeláže, podláh, žalúzií. Vyššie výdavky na služby súviseli s výdavkami za náhradné ubytovanie klientov po požiari (73 tis. Eur).

Zariadenie získalo dotáciu na energie vo výške 66 tis. Eur a dotáciu na opravy po požiari 200 tis. Eur. Z darov vo výške 32 tis. Eur financovala nákup interiérového vybavenia, prevádzkové prístroje a organizovala aktivity pre klientov.

Čerpanie kapitálových výdavkov

V roku 2022 oproti roku 2021 sa kapitálové výdavky mesta a RO zvýšili o 884 tis. Eur. Za ostatné dva roky mesto preinvestovalo 13 600 tis. Eur. Vzhľadom k nedostatku vlastných zdrojov boli použité cudzie zdroje, a to úverové fin. prostriedky a prostriedky zo ŠR, EÚ, príp. dary. Mesto pokračovalo v investíciách do rekonštrukcii MK, tepelného hospodárstva, do športovísk, cyklistických chodníkov. Ukončila sa výstavba vyhlídkovej veže, detských ihrísk. Aj príprava projektov, projektové dokumentácie, zmena územného plánu si vyžiadali značné fin. prostriedky. Domov dôchodcov použil na investície 559 tis. Eur, a to na najmä na rekonštrukciu strechy po požiari. Školstvo preinvestovalo 262 tis. Eur, čo je o 333 tis. Eur menej fin. prostriedkov ako v roku 2021.

Tabuľka č. 43: Čerpanie kapitálových výdavkov v roku 2022 v €

| Kapitálové výdavky | Schválený rozpočet 2022 | Upravený rozpočet 2022 | Skutočné čerpanie 2022 | Čerpanie v % |
|---------------------------|--------------------------------|-------------------------------|-------------------------------|---------------------|
| Rozpočtové organizácie | 163 000 | 1 297 397 | 820 818,66 | 63,27 |
| Mesto | 3 497 461 | 7 020 763 | 6 420 850,90 | 91,46 |
| S p o l u : | 3 660 461 | 8 318 160 | 7 241 669,56 | 87,06 |

Mesto s hodnotou investícií 6 421 tis. Eur čerpalo z upraveného rozpočtu (7 021 tis. Eur) 91,5 %.

Na nákup pozemkov sa použilo 68 tis. Eur.

Na nákup strojov a zariadení 28 tis. Eur.

Na strategické rozvojové dokumenty a ÚP 65 tis. Eur.

Na vrátenie príspevkov na ÚP 9 tis. Eur.

Na vrátenie dotácie zimný štadión 100 tis. Eur.

Na projektové dokumentácie 275 tis. Eur.

Na realizáciu nových stavieb 1 213 tis. Eur.

Na rekonštrukcie stavieb sa použilo 4 371 tis. Eur.

Na rekonštrukciu a modernizáciu strojov a zariadení 6 tis. Eur.

Na kapitálové transfery pre príspevkové organizácie 283 tis. Eur.

V rekonštrukcii a realizácii MK, chodníkov a parkovísk 1 831 010 Eur sú zaradené stavby ako napr. Parkovisko Javorová ul. (462 tis. Eur), MK Pod Tepličkou (91 tis. Eur), MK Červený jarok (189 tis. Eur), Dopravné prepojenie Starosaská/Matúškova ul. (644 tis. Eur), chodník Hutnícka ul. (32 tis. Eur), chodník Zámočnícka ul. (17 tis. Eur), chodník Duklianska ul. (92 tis. Eur), chodník J. Wolкера 33-39 (54 tis. Eur), chodník Flúder (24 tis. Eur), chodník za malou ľadovou plochou (23 tis. Eur), chodník Gorkého ul. (62 tis. Eur), chodník Rázusova ul. (45 tis. Eur), chodník Kocel'ova ul. (75 tis. Eur). Postavila sa nabíjačka bicyklov na el. pohon v hodnote 10 tis. Eur a spevnili sa plochy pri našej ZOO. Základné školy, školské a predškolské zariadenia použili na investície 262 tis. Eur, čo je čerpanie upraveného rozpočtu na 92 %.

ZŠ Nad Medzou – kapitálové výdavky 22 tis. Eur. použila na dodávku a montáž fotovoltických modulov a meniče napätia na streche školy.

ZŠ Lipová ul. – kapitálové výdavky 27 tis. Eur použila na drenáž a terénne úpravy športového areálu.

ZŠ Levočská ul. – nedisponovala rozpočtom na investície.

ZŠ Z. Nejedlého – kapitálové výdavky 1 tis. Eur použila na obstaranie projektovej dokumentácie.

ZŠ Ing. O. Kožucha – kapitálové výdavky 16 tis. Eur použila na nákup chladničky do ŠJ, rekonštrukciu stropu v ŠJ a na dvojstupňové pódium s portálom.

ZŠ Komenského – kapitálové výdavky 5 tis. Eur použila na nákup plynového kotla do ŠJ.

ZŠ Hutnícka ul. – kapitálové výdavky použila na nákup trávneho traktora.

Základná umelecká škola – kapitálové výdavky 129 tis. Eur použila na nákup digitálneho kostolného organu, na projektovú dokumentáciu a prvú etapu rekonštrukcie budovy.

Centrum voľného času - nedisponovala rozpočtom na investície.

Správa školských zariadení – kapitálové výdavky 58 tis. Eur použila na obstaranie projektovej dokumentácie, na nákup kombinovaných sporákov do ŠJ v MŠ na Stolárskej ul. Uhradili sa rekonštrukčné práce v MŠ na ul. S. Tomášika.

Domov dôchodcov – kapitálové výdavky 559 tis. Eur použil na rekonštrukciu strechy budovy po požari a na nákup dekontaminačného prístroja.

Tabuľka č. 44: Prehľad čerpania kapitálových výdavkov v RO od roku 2016 v €

| Rozpočtová organizácia | Skutočnosť KV 2016 | Skutočnosť KV 2017 | Skutočnosť KV 2018 | Skutočnosť KV 2019 | Skutočnosť KV 2020 | Skutočnosť KV 2021 | Skutočnosť KV 2022 |
|-----------------------------------|--------------------|--------------------|--------------------|--------------------|--------------------|--------------------|--------------------|
| ZŠ Nad Medzou 1 | 5 796,00 | 11 778,91 | 10 169,99 | 16 799,60 | 15 000,00 | 25 824,00 | 22 173,99 |
| ZŠ Lipová 13 | 2 500,00 | 1 690,00 | 3 720,00 | 34 194,85 | 0,00 | 22 573,61 | 26 548,10 |
| ZŠ Levočská 14 | 1 985,40 | 4 998,00 | 8 000,00 | 11 997,60 | 0,00 | 4 800,00 | 0,00 |
| ZŠ Nejedlého 2 | 0,00 | 40 420,00 | 1 638,61 | 0,00 | 19 897,20 | 13 815,00 | 1 130,00 |
| ZŠ Ing. Kožucha 11 | 7 699,31 | 33 704,14 | 14 486,26 | 12 425,33 | 11 796,21 | 6 865,20 | 15 945,95 |
| ZŠ Komenského | 21 014,40 | 20 287,49 | 8 520,00 | 16 994,88 | 8 032,64 | 352 103,58 | 4 998,00 |
| ZŠ Hutnícka 16 | 6 804,00 | 15 195,20 | 2 000,00 | 67 188,69 | 6 198,00 | 9 611,20 | 4 000,00 |
| Základná umelecká škola | 4 800,00 | 0,00 | 0,00 | 0,00 | 0,00 | 74 242,11 | 128 839,17 |
| Centrum voľného času | 30 699,00 | 34 993,00 | 5 980,69 | 0,00 | 0,00 | 25 974,79 | 0,00 |
| Správa školských zariadení | 72 659,20 | 124 902,13 | 12 993,60 | 26 983,72 | 22 956,00 | 59 082,62 | 58 143,64 |
| Spolu školstvo: | 153 957,31 | 287 968,87 | 67 509,15 | 186 584,67 | 83 880,05 | 594 892,11 | 261 778,85 |
| Domov dôchodcov | 35 683,59 | 3 645,00 | 35 981,60 | 19 632,00 | 7 995,60 | 49 904,73 | 559 039,81 |
| Celkom kapitálové výdavky: | 189 640,90 | 291 613,87 | 103 490,75 | 206 216,67 | 91 875,65 | 644 796,84 | 820 818,66 |

Výdavkové finančné operácie

Mesto zaplatilo splátky z dlhodobých bankových úverov čerpaných v predchádzajúcich rokoch vo výške 930 tis. Eur, čo je plnenie na 100 % upraveného rozpočtu. Za úver zo ŠFRB sa uhradili splátky vo výške 13 tis. Eur. Úver bol čerpaný na bytový dom Panoráma, Medza 6. Vrátené boli zábezpeky v sume 149 tis. Eur, a to neúspešným uchádzačom vo verejných súťažiach.

Prehľad výdavkových fin. operácií (VFO) - ročných splátok úverov:

| | |
|----------------------------------|-----------------------|
| Rekonštrukcia MK | 33 000,00 Eur |
| Rekonštrukcia námestia a MK | 127 200,00 Eur |
| Rekonštrukcia MK I. etapa | 120 600,00 Eur |
| Rekonštrukcia MK II. etapa | 455 214,72 Eur |
| Investičné akcie mesta I. etapa | 194 400,00 Eur |
| Investičné akcie mesta II. etapa | 0,00 Eur |
| S p o l u : | 930 414,72 Eur |

V roku 2023 sa začne so splácaním II. etapy úveru čerpaného v roku 2021 na investičné akcie mesta, ročná splátka bude vo výške 280 200 Eur. Spolu budú splátky za I. a II. etapu v sume 474 600 Eur. Dlhodobý bankový úver v sume 5 416 tis. Eur sa bude splácať v pravidelných mesačných splátkach 12 rokov.

Skutočné čerpanie VFO prevyšuje upravený rozpočet o vrátené finančné zábezpeky, ktoré sa ako cudzie prostriedky na účte nerozpočtujú. Plnenie výdavkových finančných operácií presiahlo 115,8 %.

Rekapitulácia výdavkov

Výdavky mesta a RO sa v roku 2022 oproti roku 2021 zvýšili o 3 659 tis. Eur. Najvýraznejšie rástli bežné výdavky (o 2 917 tis. Eur), po výraznejšom investovaní mesta v roku 2021 je rast kapitálových výdavkov v roku 2022 na úrovni 884 tis. Eur. Objem výdavkových fin. operácií závisí od výšky splátok úverov, príp. od výšky vrátených zábezpek neúspešným uchádzačom vo verejných súťažiach. Výška fin. operácií v roku 2022 je nižšia ako v roku 2021 (menej zábezpek).

Tabuľka č. 45: Prehľad čerpania výdavkov mesta a RO od roku 2016 v €

| Druh výdavku | Skutočné plnenie mesta s RO | | | | | | |
|--------------------|-----------------------------|----------------------|----------------------|----------------------|----------------------|----------------------|----------------------|
| | 2016 | 2017 | 2018 | 2019 | 2020 | 2021 | 2022 |
| bežné výdavky | 25 842 823,89 | 27 509 172,20 | 29 355 202,51 | 32 153 780,91 | 32 882 284,86 | 35 433 033,49 | 38 349 604,16 |
| kapitálové výdavky | 1 744 095,16 | 2 252 977,94 | 1 794 034,75 | 1 249 099,56 | 1 953 458,01 | 6 357 752,50 | 7 241 669,56 |
| finančné operácie | 991 673,66 | 632 864,84 | 735 176,22 | 1 101 559,12 | 1 187 851,35 | 1 207 150,58 | 1 092 475,39 |
| S p o l u : | 28 578 592,71 | 30 395 014,98 | 31 884 413,48 | 34 504 439,59 | 36 023 594,22 | 42 997 936,57 | 46 683 749,11 |

Tabuľka č. 46: Tempo rastu výdavkov mesta a RO

| Druh výdavkov | 2017/2016 | 2018/2017 | 2019/2018 | 2020/2019 | 2021/2020 | 2022/2021 |
|-------------------|-------------|-------------|-------------|-------------|-------------|-------------|
| bežné | 1,06 | 1,07 | 1,10 | 1,02 | 1,08 | 1,08 |
| kapitálové | 1,29 | 0,80 | 0,70 | 1,56 | 3,25 | 1,14 |
| finančné operácie | 0,64 | 1,16 | 1,50 | 1,08 | 1,02 | 0,91 |
| Spolu | 1,06 | 1,05 | 1,08 | 1,04 | 1,19 | 1,09 |

Graf č. 10: Vývoj čerpania výdavkov mesta a rozpočtových organizácií podľa kategórii

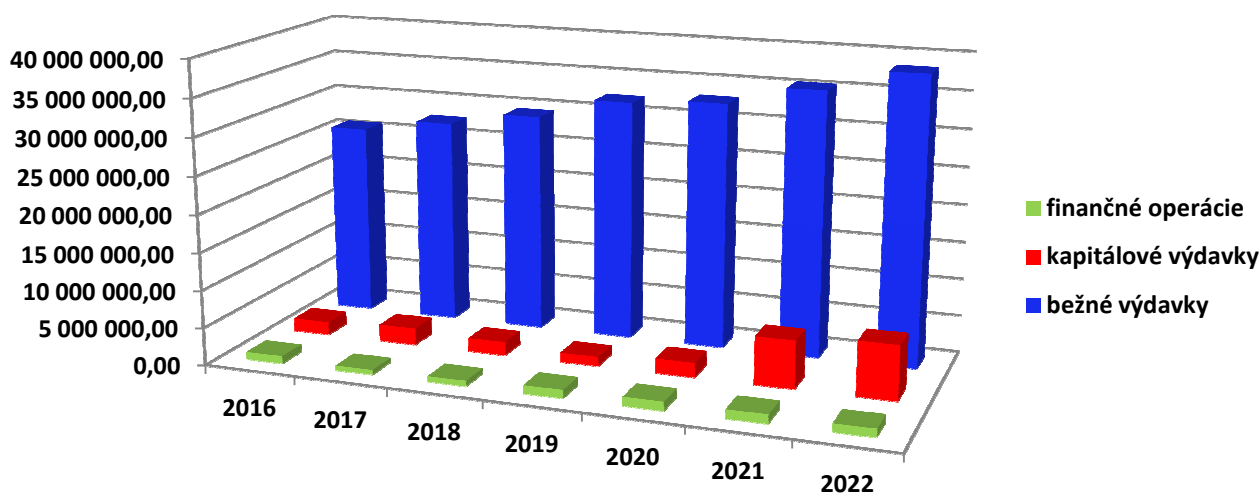

Bežné výdavky – rast, medziročne o 2 917 tis. Eur je ťahaný rastom výdavkov hlavne v školstve (o 1 342 tis. Eur), v domove dôchodcov boli vyššie výdavky z dôvodu odstránenia následkov požiaru a zabezpečením ubytovania klientov v náhradných zariadeniach (o130 tis. Eur). Následky požiaru sa

začali odstraňovať ihneď s opravami a rekonštrukciou sa začalo postupne. Bola prevedená dočasná izolácia strechy, v novembri sa začala 1. etapa rekonštrukcie strechy. Najväčší objem fin. prostriedkov v RO smeruje na mzdy a odvody.

Mesto zvýšené výdavky o 1 445 tis. Eur použilo hlavne na tovary a služby a transferové platby, kam smeruje najviac výdavkov. V roku 2022 bolo potrebné zafinancovať 3 % valorizáciu miezd, jednorazové odmeny vo výške 350 Eur a 500 Eur, preto sú mzdové výdavky vyššie v porovnaní s rokom 2021 o 205 tis. Eur.

Kapitálové výdavky mesta smerovali do rekonštrukcií športovísk, tepelného hospodárstva, parkovísk, chodníkov, na výstavbu detských ihrísk. Fin. prostriedky sa použili na projektové dokumentácie k pripravovaným akciám a dokumentácie spojené s projektmi, o ktoré sa mesto uchádza alebo bude uchádzať pri zverejnení výziev v ďalších rokoch. Oproti roku 2021 sa výdavky na investície zvýšili o 884 tis. Eur. Za ostatné dva roky mesto preinvestovalo 13 600 tis. Eur.

V zmysle zákona o rozpočtových pravidlách územnej samosprávy č. 583/2004 Z. z. v platnom znení je mesto povinné počas rozpočtového roka monitorovať a hodnotiť plnenie programov mesta. Najväčší objem finančných prostriedkov smeroval do školstva, program č. 10 sa podieľal na celkových výdavkoch (BV+KV+VFO) až 44,14 %. Na sociálnu starostlivosť sa použilo v programe č. 9 celkom 10,63 % všetkých výdavkov. Na podporné interné služby sa použilo 9,46 % všetkých výdavkov, na dopravu 8,59 %. Šport sa financoval výdavkami, ktoré tvoria 7,66 % výdavkov mesta a RO (bez dotácii poskytovaných v zmysle VZN). Do programu č. 11 Kultúra smerovalo celkom 2,03 % všetkých výdavkov mesta a RO.

K 30. 6. 2022 bola vypracovaná monitorovacia správa, k 31. 12. 2022 hodnotiaca správa. Spolu s hodnotením cieľov a merateľných ukazovateľov uvedených v jednotlivých programov je v správe uvedené aj čerpanie podľa rozpočtových položiek. Sumárne plnenie podľa programov je v tabuľke. Do výdavkov roku 2016, 2017 sú započítané aj mimorozpočtové výdavky v programe č. 9 a č. 10.

Tabuľka č. 47: Čerpanie výdavkov podľa programov od roku 2016 v €

| Program | Názov programu | Skutočnosť 2016* | Skutočnosť 2017* | Skutočnosť 2018 | Skutočnosť 2019 | Skutočnosť 2020 | Skutočnosť 2021 | Rozpočet schválený 2022** | Rozpočet upravený 2022** | Skutočnosť 2022** | Plnenie v % |
|---------|--|-------------------|-------------------|-------------------|-------------------|-------------------|-------------------|---------------------------|--------------------------|-------------------|--------------|
| 1. | Manažment výkonu samosprávy mesta | 32 520 | 25 389 | 28 506 | 25 827 | 21 745 | 31 277 | 38 200 | 40 600 | 33 053 | 81,41 |
| 2. | Komunikujúce mesto | 319 384 | 360 892 | 422 506 | 378 193 | 339 977 | 365 028 | 415 060 | 402 431 | 377 009 | 93,68 |
| 3. | Podporné interné služby | 3 739 218 | 3 812 957 | 3 378 728 | 3 965 729 | 4 060 121 | 4 197 485 | 4 227 156 | 4 477 291 | 4 415 223 | 98,61 |
| 4. | Klientske služby | 418 462 | 437 883 | 860 606 | 496 715 | 503 797 | 459 563 | 590 392 | 710 091 | 596 436 | 83,99 |
| 5. | Manažment rozvoja mesta | 279 724 | 796 163 | 341 305 | 425 504 | 407 214 | 747 828 | 614 058 | 767 192 | 685 171 | 89,31 |
| 6. | Životné prostredie mesta | 2 563 118 | 2 616 865 | 3 045 574 | 3 184 968 | 3 201 908 | 3 675 941 | 3 658 567 | 4 416 857 | 3 795 201 | 85,93 |
| 7. | Bývanie a nebytové priestory | 959 376 | 1 126 862 | 1 042 758 | 1 088 741 | 1 058 389 | 1 128 255 | 1 279 664 | 1 770 471 | 1 547 905 | 87,43 |
| 8. | Doprava | 1 819 840 | 1 598 852 | 1 789 733 | 1 477 298 | 1 500 967 | 2 669 692 | 2 396 298 | 4 080 223 | 4 009 343 | 98,26 |
| 9. | Sociálna starostlivosť | 2 600 671 | 2 606 636 | 2 767 918 | 3 197 877 | 3 252 544 | 3 951 014 | 3 753 540 | 5 658 254 | 4 960 916 | 87,68 |
| 10. | Školstvo | 13 309 824 | 14 060 885 | 15 134 794 | 17 130 874 | 17 645 606 | 19 188 109 | 18 923 857 | 21 420 133 | 20 604 062 | 96,19 |
| 11. | Kultúra | 624 223 | 615 696 | 774 392 | 724 109 | 555 289 | 606 401 | 904 757 | 1 000 457 | 948 502 | 94,81 |
| 12. | Šport | 1 289 623 | 1 619 869 | 1 529 331 | 1 503 016 | 2 456 299 | 4 981 044 | 2 286 155 | 3 697 375 | 3 574 269 | 96,67 |
| 13. | Bezpečnosť občanov a návštevnosť mesta | 713 321 | 733 410 | 768 262 | 905 588 | 1 019 740 | 996 301 | 893 024 | 1 189 885 | 1 136 661 | 95,53 |
| | S P O L U : | 28 669 306 | 30 412 359 | 31 884 413 | 34 504 440 | 36 023 594 | 42 997 937 | 39 980 728 | 49 631 260 | 46 683 749 | 94,06 |

*Skutočnosť spolu s mimorozpočtovými položkami v RO

**Rozpočet, upravený rozpočet a skutočnosť za mesto a RO

7.2 Výsledok rozpočtového hospodárenia za rok 2022

Tabuľka č. 48: Prehľad rozpočtového hospodárenia mesta v €

| | | | | | | | | | |
|---|----------------------|----------------------|----------------------|----------------------|----------------------|----------------------|----------------------|----------------------|--------------|
| Bežné výdavky - Mesto | 12 217 111,78 | 12 753 283,93 | 13 524 287,52 | 13 468 144,48 | 15 010 611,87 | 14 932 862 | 17 728 425 | 16 455 581,81 | 92,82 |
| Bežné výdavky RO školstvo | 13 270 129,26 | 14 538 322,82 | 16 315 221,76 | 16 893 474,77 | 17 755 957,08 | 17 788 085 | 19 733 099 | 19 098 352,22 | 96,78 |
| Bežné výdavky RO DD | 2 021 931,16 | 2 063 595,76 | 2 314 271,63 | 2 520 665,61 | 2 666 464,54 | 2 656 150 | 2 908 406 | 2 795 670,13 | 96,12 |
| Bežné výdavky celkom | 27 509 172,20 | 29 355 202,51 | 32 153 780,91 | 32 882 284,86 | 35 433 033,49 | 35 377 097 | 40 369 930 | 38 349 604,16 | 95,00 |
| Hospodárenie bežného rozpočtu | 1 229 436,93 | 1 777 408,77 | 2 106 293,98 | 2 819 582,11 | 1 699 898,22 | 1 040 357 | 1 176 987 | 2 428 098,71 | |
| Kapitálové príjmy - Mesto | 698 663,78 | 578 354,07 | 1 823 653,17 | 289 437,06 | 1 091 070,73 | 292 000 | 2 956 819 | 2 881 874,92 | 97,47 |
| Kapitálové príjmy - domov dôchodcov a zŠ | 3 645,00 | 0,00 | 0,00 | 0,00 | 19 370,00 | 0 | 14 037 | 14 036,40 | 100,00 |
| Kapitálové príjmy celkom | 702 308,78 | 578 354,07 | 1 823 653,17 | 289 437,06 | 1 110 440,73 | 292 000 | 2 970 856 | 2 895 911,32 | 97,48 |
| Kapitálové výdavky - Mesto | 1 961 364,07 | 1 690 544,00 | 1 042 882,89 | 1 861 582,36 | 5 712 955,66 | 3 497 461 | 7 020 763 | 6 420 850,90 | 91,46 |
| Kapitálové výdavky - RO školstvo | 287 968,87 | 67 509,15 | 186 584,67 | 83 880,05 | 594 892,11 | 163 000 | 284 260 | 261 778,85 | 92,09 |
| Kapitálové výdavky - RO domov dôchodcov | 3 645,00 | 35 981,60 | 19 632,00 | 7 995,60 | 49 904,73 | 0 | 1 013 137 | 559 039,81 | 55,18 |
| Kapitálové výdavky celkom | 2 252 977,94 | 1 794 034,75 | 1 249 099,56 | 1 953 458,01 | 6 357 752,50 | 3 660 461 | 8 318 160 | 7 241 669,56 | 87,06 |
| Hospodárenie kapitálového rozpočtu | -1 550 669,16 | -1 215 680,68 | 574 553,61 | -1 664 020,95 | -5 247 311,77 | -3 368 461 | -5 347 304 | -4 345 758,24 | 81,27 |
| Hospodárenie BR + KR | -321 232,23 | 561 728,09 | 2 680 847,59 | 1 155 561,16 | -3 547 413,55 | -2 328 104 | -4 170 317 | -1 917 659,53 | |
| Finančné operácie príjmové mesto | 1 790 981,72 | 1 393 743,56 | 1 008 877,39 | 2 198 111,44 | 5 972 639,90 | 3 271 274 | 5 113 487 | 4 988 296,20 | 97,55 |
| Finančné operácie príjmové RO | 95 732,25 | 44 836,15 | 16 337,73 | 0,00 | 0,00 | 0 | 0 | 0,00 | 0,00 |
| Zábezpeky príjem | 12 990,00 | 57 550,00 | 52 370,00 | 173 330,00 | 414 070,00 | 0 | 0 | 172 137,00 | 0,00 |
| Finančné operácie výdavkové | 622 424,84 | 703 276,22 | 1 052 509,12 | 1 086 321,35 | 885 530,58 | 943 170 | 943 170 | 943 138,39 | 100,00 |
| Zábezpeky výdaj | 10 440,00 | 31 900,00 | 49 050,00 | 101 530,00 | 321 620,00 | 0 | 0 | 149 337,00 | 0,00 |
| Hospodárenie finančných operácií | 1 266 839,13 | 760 953,49 | -23 974,00 | 1 183 590,09 | 5 179 559,32 | 2 328 104,00 | 4 170 317,00 | 4 067 957,81 | |
| Hospodárenie celkom | 945 606,90 | 1 322 681,58 | 2 656 873,59 | 2 339 151,25 | 1 632 145,77 | 0 | 0 | 2 150 298,28 | |
| Rozpočet príjmov celkom | 31 340 621,88 | 33 207 095,06 | 37 161 313,18 | 38 362 745,47 | 44 630 082,34 | 39 980 728,00 | 49 631 260,00 | 48 834 047,39 | 98,39 |
| Rozpočet výdavkov celkom | 30 395 014,98 | 31 884 413,48 | 34 504 439,59 | 36 023 594,22 | 42 997 936,57 | 39 980 728,00 | 49 631 260,00 | 46 683 749,11 | 94,06 |
| Prebytok +, schodok - | 945 606,90 | 1 322 681,58 | 2 656 873,59 | 2 339 151,25 | 1 632 145,77 | 0 | 0 | 2 150 298,28 | |

Skutočnosť v príjmoch a výdavkoch 2017 je bez mimorozpočtových položiek.

Výsledkom hospodárenia bežného a kapitálového rozpočtu je schodok vo výške 1 917 659,53 Eur, po odpočítaní nevyčerpaných účelových finančných prostriedkov 749 896,90 Eur, pripočítaní výsledku finančných operácií 4 067 957,81 Eur, zároveň odpočítaní zábezpek 22 800 Eur a nepoužitého úveru 29 396,06 Eur, je výsledkom čiastka 1 348 205,32 Eur. Nevyčerpané účelovo určené finančné prostriedky v zmysle § 16 ods. 6 zákona č. 583/2004 Z. z. o rozpočtových pravidlách územnej samosprávy a o zmene a doplnení niektorých zákonov v znení neskorších predpisov sa na účely tvorby peňažných fondov pri usporiadaní prebytku rozpočtu mesta podľa § 10 ods. 3 písm. a) a b) citovaného zákona, z tohto prebytku vylučujú, jedná sa o:

- nevyčerpané prostriedky zo ŠR účelovo určené, bežné, na prevádzku ZŠ 104 913,89 Eur
- nevyčerpané prostriedky zo ŠR účelovo určené, bežné, európsky normatív 12 276,00 Eur
- nevyčerpané prostriedky zo ŠR účelovo určené, bežné, pomocný vychovávateľ 6 340,86 Eur
- nevyčerpané prostriedky zo ŠR účelovo určené, bežné, predškolská výchova 54 485,61 Eur
- nevyčerpané prostriedky zo ŠR účelovo určené, bežné, projekt NP PRIM 1 900,43 Eur
- nevyčerpané prostriedky zo ŠR účelovo určené, bežné, dopravné 3 173,84 Eur
- nevyčerpané prostriedky zo ŠR účelovo určené, bežné, projekt ERASMUS 7 256,00 Eur
- nevyčerpané prostriedky zo ŠR účelovo určené, bežné, energie MŠ 1 170,00 Eur
- nevyčerpané prostriedky zo ŠR účelovo určené, bežné, inflačná pomoc MŠ 1 560,00 Eur

- nevyčerpané prostriedky zo ŠR účelovo určené, bežné, energie domov dôchodcov 4 640,00 Eur
- nevyčerpané prostriedky zo ŠR účelovo určené, bežné, inflačná pomoc pre DD 27 680,00 Eur
- nevyčerpané prostriedky zo ŠR účelovo určené, bežné, referendum 18 006,39 Eur
- nevyčerpané prostriedky zo ŠR účelovo určené, bežné, záškoláci 2 815,90 Eur
- nevyčerpané prostriedky zo ŠR účelovo určené, bežné, prídavky na deti 160,00 Eur
- nevyčerpané prostriedky zo ŠR účelovo určené, bežné, prevádzka matrika 4 068,12 Eur
- nevyčerpané prostriedky zo ŠR účelovo určené, bežné, dávky v HN 164,12 Eur
- nevyčerpané prostriedky zo ŠR účelovo určené, bežné, dotácia na stravovanie 45 402,50 Eur
- nevyčerpané prostriedky zo ŠR účelovo určené, bežné, odpadové hospodárstvo 190 873,66 Eur
- nevyčerpané prostriedky zo ŠR účelovo určené, kapitál. detské ihrisko 50 000,00 Eur
- nevyčerpané prostriedky zo ŠR účelovo určené, kapitál. bazén ZŠ Nejedlého 110 000,00 Eur
- cudzie prostriedky na účte, školské stravovanie 78 956,58 Eur
- cudzie prostriedky na účte zbierka Ukrajina 13 113,00 Eur
- nevyčerpaný fond opráv z nájmu rok 2022 10 940,00 Eur

Spolu nevyčerpané fin. prostriedky 749 896,90 Eur

| | | |
|----------------------------|--------------------------|--------------------|
| Finančné operácie: | 4 067 957,81 Eur | výsledok |
| Zábezpeky na vrátenie | - 22 800,00 Eur | z roku 2022 |
| Nepoužitý úver | - 29 396,06 Eur | z roku 2022 |
| Spolu fin. operácie | 4 015 761,75 Eur | |
| Výsledok RH | -1 917 659,53 Eur | BR+KR |
| Vylúčenie | -749 896,90 Eur | nevyčerpané |
| Výsledok | 1 348 205,32 Eur | |

Výsledok zistený podľa ustanovenia § 16 ods. 6 Zákona 583/2004 Z. z. o rozpočtových pravidlách územnej samosprávy a o zmene a doplnení niektorých zákonov v znení neskorších predpisov je vypočítaný zo zostatku finančných prostriedkov na bankových účtoch mesta, po odpočítaní nevyčerpaných účelovo určených finančných prostriedkov poskytnutých zo ŠR. Rozpočtové organizácie k 31. 12. 2022 mali na výdavkových a príjmových bankových účtoch nulové zostatky. Výsledok hospodárenia mesta za rok 2022 je totožný so stavom finančných prostriedkov na bankových účtoch k 31. 12. 2022, po odpočítaní cudzích prostriedkov na účtoch a po vylúčení nevyčerpaných účelových prostriedkov ŠR.

Na účet rezervného fondu, po schválení hospodárenia poslancami MsZ, bola prevedená čiastka 1 348 205,32 Eur. O použití fondu rozhoduje mestské zastupiteľstvo.

7.3 Rozpočet na roky 2023 až 2025

Tabuľka č. 49: Plánovaný rozpočet mesta a rozpočtových organizácií na roky 2023 až 2025

| P R Í J M Y | Skutočnosť k 31.12.2022 | Rozpočet na rok 2022* | Rozpočet na rok 2023 | Rozpočet na rok 2024 | Rozpočet na rok 2025 |
|----------------------------|----------------------------|--------------------------|-------------------------|-------------------------|-------------------------|
| Príjmy celkom mesto | 44 685 514,14 | 45 199 560 | 38 874 239 | 39 918 888 | 40 694 129 |
| z toho: | | | | | |
| Bežné príjmy | 36 643 206,02 | 37 129 254 | 37 063 868 | 39 718 888 | 40 494 129 |
| Kapitálové príjmy | 2 881 874,92 | 2 956 819 | 1 580 000 | 200 000 | 200 000 |
| Finančné príjmy | 5 160 433,20 | 5 113 487 | 230 371 | 0 | 0 |

| | | | | | |
|-------------------------------|----------------------|-------------------|-------------------|-------------------|-------------------|
| Príjmy celkom školstvo | 1 658 047,21 | 1 863 494 | 2 118 220 | 2 118 220 | 2 118 220 |
| z toho: | | | | | |
| Bežné príjmy | 1 657 147,21 | 1 862 594 | 2 118 220 | 2 118 220 | 2 118 220 |
| Kapitálové príjmy | 900,00 | 900 | 0 | 0 | 0 |
| Finančné príjmy | 0,00 | 0 | 0 | 0 | 0 |
| Príjmy celkom sociálne | 2 490 486,04 | 2 568 206 | 1 062 360 | 1 048 000 | 1 048 000 |
| z toho: | | | | | |
| Bežné príjmy | 2 477 349,64 | 2 555 069 | 1 062 360 | 1 048 000 | 1 048 000 |
| Kapitálové príjmy | 13 136,40 | 13 137 | 0 | 0 | 0 |
| Finančné príjmy | 0,00 | 0 | 0 | 0 | 0 |
| Príjmy celkom: | 48 834 047,39 | 49 631 260 | 42 054 819 | 43 085 108 | 43 860 349 |

*upravený rozpočet príjmov k 31. 12. 2022

| V Ý D A V K Y | Skutočnosť k 31.12.2022 | Rozpočet na rok 2022* | Rozpočet na rok 2023 | Rozpočet na rok 2024 | Rozpočet na rok 2025 |
|--------------------------------|--------------------------------|------------------------------|-----------------------------|-----------------------------|-----------------------------|
| Výdavky celkom mesto | 0,00 | 0 | 18 587 994 | 19 351 083 | 20 126 324 |
| z toho: | | | | | |
| Bežné výdavky | | | 16 479 149 | 17 279 119 | 18 271 261 |
| Kapitálové výdavky | | | 922 974 | 805 148 | 589 148 |
| Finančné výdavky | | | 1 185 871 | 1 266 816 | 1 265 915 |
| Výdavky celkom školstvo | 0,00 | 0 | 20 889 825 | 20 889 825 | 20 889 825 |
| z toho: | | | | | |
| Bežné výdavky | | | 20 853 525 | 20 889 825 | 20 889 825 |
| Kapitálové výdavky | | | 36 300 | 0 | 0 |
| Finančné výdavky | 0,00 | 0 | 0 | 0 | 0 |
| Výdavky celkom sociálne | 0,00 | 0 | 2 577 000 | 2 844 200 | 2 844 200 |
| z toho: | | | | | |
| Bežné výdavky | | | 2 577 000 | 2 844 200 | 2 844 200 |
| Kapitálové výdavky | | | 0 | 0 | 0 |
| Finančné výdavky | 0,00 | 0 | 0 | 0 | 0 |
| Výdavky celkom: | 0,00 | 0 | 42 054 819 | 43 085 108 | 43 860 349 |

*upravený rozpočet výdavkov k 31. 12. 2022

V príjmoch a výdavkoch „školstvo“ sú zahrnuté príjmy a výdavky rozpočtových organizácií s právnou subjektivitou (základné školy spolu s ŠK, ŠJ, ako aj CVC, ZUŠ, MŠ). V príjmoch a výdavkoch na sociálne služby sú príjmy a výdavky rozpočtovej organizácie domov dôchodcov. Rozpočet mesta na rok 2023 je v zmysle zákona o rozpočtových pravidlách záväzný, rozpočty na budúce dva roky sú orientačné.

8. Informácia o vývoji mesta z pohľadu účtovníctva za materskú účtovnú jednotku a konsolidovaný celok

8.1 Majetok

- *za materskú účtovnú jednotku*

Aktíva mesta sa oproti roku 2021 zvýšili o 4 351 tis. Eur, z toho stále aktíva o 375 tis. Eur, obežné aktíva o 3 977 tis. Eur, časové rozlíšenie (príjmy budúcich období) poklesli.

Do dlhodobého nehmotného majetku sa zaradili zmeny územného plánu a PHSR.

Tabuľka č. 50: Prehľad aktív za materskú účtovnú jednotku

| Aktíva | Stav k 31. 12. 2021 | Stav k 31. 12. 2022 |
|---------------------------------------|----------------------------|----------------------------|
| Dlhodobý nehmotný majetok | 113733,85 | 163 816,37 |
| Dlhodobý hmotný majetok | 109 604 398,36 | 109 930 111,69 |
| Finančné investície | 6 213 591,20 | 6 213 591,20 |
| Stále aktíva spolu: | 115 931 723,41 | 116 307 519,26 |
| Zásoby | 126 831,80 | 104 129,86 |
| Zúčtovanie transferov z rozpočtu obce | 20 687 659,03 | 24 152 703,48 |
| Pohľadávky | 798 977,36 | 1 046 601,42 |
| Finančný majetok | 2 092 603,09 | 2 379 826,93 |
| Poskytnuté fin. výpomoci dlhodobé | 0 | 0 |
| Obežné aktíva spolu: | 23 706 071,28 | 27 683 261,69 |
| Časové rozlíšenie | 19 399,42 | 17 726,27 |
| AKTÍVA CELKOM | 139 657 194,11 | 144 008 507,22 |

Zdroj: individuálna účtovná závierka

Prírastky dlhodobého hmotného majetku predstavujú prírastky:

- pozemkov vo výške 203 592,23 Eur, z toho 7 282 Eur je zaradenie pozemkov z min. rokov. Zámena pozemkov s KSK predstavovala 71 957,04 Eur, delimitácia z príspevkovej organizácie STEZ 53 298,58 Eur. Fyzické osoby darovali pozemky v hodnote 2 430,44 Eur,

- stavieb predstavovali sumu 3 908 325,64 Eur. Z toho z min. rokov sa zaradili stavby v sume 1 665 620,73 Eur. Zaradilo sa prestrešenie malej ľadovej plochy na zimnom štadióne v sume 946 tis. Eur, vyhliadková veža v sume 242 tis. Eur, parkovisko Javorová ul. 477 tis. Eur, MK Červený jarok 266 tis. Eur. V rámci námestia sa zrekonštruovali chodníky v hodnote 221 tis. Eur. Exteriérový výťah v domove dôchodcov sa zaradil v sume 197 tis. Eur, lávka pre peších ponad rieku Hornád sa zaradila v sume 210 tis. Eur. Zrekonštruovala sa MŠ na ul. E. M. Šoltésovej v hodnote 120 tis. Eur. Rekonštrukcia rozvodov tepelného hospodárstva bola zaradená v sume 178 tis. Eur,

- strojov, prístrojov a zariadení sú v hodnote 1 904 430,96 Eur, z toho z predchádzajúcich rokov sa zaradili v hodnote 1 885 880,27 Eur. V rámci rekonštrukcie plavárne a kúpaliska sa zrekonštruovala výmenníková stanica v hodnote 1 817 tis. Eur. Zakúpil sa systém na bezobslužné parkovanie v hodnote 70 tis. Eur, a to pri pošte a detskej poliklinike. Na kostolnú vežu sa zakúpila zvonkohra v sume 5 tis. Eur,

- dopravných prostriedkov predstavuje povodňový vozík, ktorý bol pôvodne zapožičaný od MV SR,

- nedokončených investícií (obstaranie na 042) sú v sume 5 870 722,04 Eur, z toho sú napr. prírastky:

- projektovej dokumentácie 267 529,16 Eur
- stavieb 5 257 119,45 Eur
- strojov, prístrojov a zariadení 27 851,19 Eur
- tepelného hospodárstva 177 514,27 Eur
- pozemkov 140 707,97 Eur

Úbytok dlhodobého majetku je úbytok:

- pozemkov v sume 114 426,48 Eur, z toho zámena bola v hodnote 11 942,89 Eur, predaj 61 560,44 Eur, delimitácia pre STEZ 40 923,15 Eur,

- stavieb v sume 2 450 443,08 Eur, z toho delimitácia pre STEZ je 1 201 tis. Eur, pre domov dôchodcov (výťah) 197 tis. Eur, pre SŠZ (MŠ) 120 tis. Eur, predaj haly v priemyselnom parku 907 tis. Eur. Predal sa byt, ktorého zostatková hodnota bola 26 tis. Eur,

- strojov, prístrojov a zariadení v sume 1 878 260,32 Eur. Delimitácia na príspevkovú org. STEZ (kúpalisko) je v sume 1 817 tis. Eur. V úbytku je započítané vyradenie v sume 61 tis. Eur,
- drobného majetku je v hodnote 8 875,40 Eur, čo je vyradenie majetku po schválení MsZ,
- obstarania je v sume 2 347 676,64 Eur, ku ktorému je potrebné prirátat' obstaranie v min. rokoch v sume 3 558 783 Eur.

O čiastku 3 465 Eur sa zvýšilo zúčtovanie transferov z rozpočtu obce (účet 355), majetok obstaraný z prostriedkov zriaďovateľa a z cudzích zdrojov bol delimitovaný rozpočtovým RO a PO.

O sumu 248 tis. Eur narástli pohľadávky mesta, najvýraznejšie z nedaňových príjmov. Finančný majetok, fin. prostriedky na bankových účtoch sa oproti roku 2021 zvýšili o 287 tis. Eur.

- za konsolidovaný celok

Aktíva – konsolidované sa oproti roku 2021 zvýšili o 4 607 tis. Eur.

Stále aktíva: hodnota dlhodobého hmotného majetku konsolidovaného celku sa oproti roku 2021 zvýšila celkom o 3 553 tis. Eur (konsolidovaná súvaha). Dlhodobý nehmotný majetok sa v rámci konsolidovaného celku zvýšil o 40 tis. Eur. Najvýraznejšie rástla hodnota samostatných hnutelných vecí a súborov (1 711 tis. Eur), stavieb (1 507 tis. Eur) a nedokončených investícií (354 tis. Eur).

OS Emkobel a. s. zrealizovala investície na mestských rozvodoch ÚK a TV v okruhu Mier 1 – vetva sever od hviezdice na Komenského ul. 7, Štúr. náb. 7 po hlavnú cestu cez park, a to vo výške 173 tis. Eur. Z prostriedkov spoločnosti sa zakúpili zmäkčovače vody, tlačiarne, počítače, monitory, kancelárske vybavenie. Začal sa projekt Zelené údolie (16 tis. Eur) a fotovoltaika na sídl. Mier 6 (32 tis. Eur).

OS MEPOS SNV s. r. o. nakúpila motorové vozidlá a stroje, prístroje a zariadenia do pracovne, a to rýchlavyvíjač pary, priemyselné žehliče, bubnový sušič, práčka. Okrem toho bola zakúpená fekálna nadstavba, separačná lopata, celkom v hodnote 60 tis. Eur.

OS Lesy mesta Spišská Nová Ves s. r. o. rekonštruovala lesné cesty Pod Tepličkou a Lanovka v hodnote 51 tis. Eur, obstarala nákladné vozidlo MAN TGA. Zatiaľ nedokončená je rekonštrukcia kúpeľní na chate Štefana, výstavba prístreškov pri vyhliadkovej veži, pri kapličke, na Grajnári, celkom prírastok je v sume 149 tis. Eur. Spoločnosť predala nepotrebné motorové vozidlá a materiál 55 tis. Eur.

Obežné aktíva: v roku 2022 mierne stúpili skladové zásoby. Finančný majetok sa znížil o 684 tis. Eur, pokles cenín je z dôvodu zmeny pri poskytovaní príspevku na stravovanie zamestnancov, prechod zo stravných lístkov na finančný príspevok. Nižší zostatok fin. prostriedkov na bankových účtoch zaznamenali všetky obchodné spoločnosti, najvýraznejšie Emkobel a.s. (pokles o 325 tis. Eur), Lesy mesta Sp. Nová Ves s.r.o. (pokles o 288 tis. Eur), MEPOS SNV s.r.o. (pokles o 42 tis. Eur). Dlhodobé pohľadávky v konsolidovanom celku sú na porovnateľnej úrovni ako v roku 2021 (23 tis. Eur). Krátkodobé pohľadávky oproti roku 2021 stúpili o 1 653 tis. Eur. Najvýznamnejšiu časť tvoria zálohy na dodávku plynu v OS Emkobel a.s. Krátkodobé pohľadávky tejto spoločnosti sa zvýšili zo 739 tis. Eur v roku 2021 na 2 121 tis. Eur v roku 2022. Pohľadávky z obchodného styku stúpili zo 714 tis. Eur v roku 2021 na 782 tis. v roku 2022. Spoločnosť netvorila opravné položky k pohľadávkam.

Lesy mesta Spišská Nová Ves s. r. o. vykazovali v roku 2021 pohľadávky vo výške 93 tis. Eur, tieto v roku 2022 klesli na 73 tis. Eur. Na pohľadávky po lehote splatnosti vytvorila spoločnosť opravné položky od 20 % do 50 % podľa počtu dní po lehote splatnosti.

Časové rozlíšenie: sú v porovnaní s predchádzajúcim rokom na porovnateľnej úrovni. Účtovné jednotky konsolidovaného celku časovo rozlišovali na strane aktív príjmy budúcich období a náklady budúcich období.

Prehľad aktív za konsolidovaný celok je v nasledujúcej tabuľke:

Tabuľka č. 51: Prehľad aktív konsolidovaný celok

| Aktíva | Stav k 31. 12. 2022 | Stav k 31. 12. 2021 |
|---------------------------------------|----------------------------|----------------------------|
| Dlhodobý nehmotný majetok | 204 963,16 | 164 640,30 |
| Dlhodobý hmotný majetok | 137 344 992,89 | 133 792 450,55 |
| Finančné investície | 5 682 749,78 | 5 682 749,78 |
| Stále aktíva spolu: | 143 232 705,83 | 139 639 840,63 |
| Zásoby | 566 479,56 | 470 964,77 |
| Zúčtovanie transferov z rozpočtu obce | 313 121,87 | 381 909,53 |
| Pohľadávky | 3 373 167,31 | 1 717 984,89 |
| Finančný majetok | 4 801 405,96 | 5 485 425,09 |
| Poskytnuté fin. výpomoci dlhodobé | 0,00 | 0,00 |
| Obežné aktíva spolu: | 9 054 174,70 | 8 056 284,28 |
| Časové rozlíšenie | 104 234,36 | 88 193,01 |
| AKTÍVA CELKOM | 152 391 114,89 | 147 784 317,92 |

Zdroj: konsolidovaná účtovná zvierka

8.2 Zdroje krytia

- *za materskú účtovnú jednotku*

Tabuľka č. 52: Prehľad pasív za materskú účtovnú jednotku

| Pasíva | Stav k 31. 12. 2021 | Stav k 31. 12. 2022 |
|--|----------------------------|----------------------------|
| Oceňovacie rozdiely z kapitálových účastín | 0 | 0 |
| Nevysporiadaný výsledok hosp. min. rokov | 108 379 901,88 | 108 185 081,83 |
| Výsledok hospodárenia za účtovné obdobie | -155 153,52 | 1 970 742,60 |
| Vlastné imanie spolu | 108 224 748,36 | 110 155 824,43 |
| Rezervy | 77 037,09 | 277 521,49 |
| Zúčtovanie medzi subjektmi verejnej správy | 794 269,36 | 730 438,32 |
| Dlhodobé záväzky | 185 072,57 | 155 045,22 |
| Krátkodobé záväzky | 1 865 444,14 | 1 642 995,49 |
| Bankové úvery a výpomoci | 7 377 764,35 | 9 691 099,48 |
| Záväzky spolu | 10 299 587,51 | 12 497 100,00 |
| Časové rozlíšenie | 21 132 858,24 | 21 355 582,79 |
| PASÍVA CELKOM | 139 657 194,11 | 144 008 507,22 |

Zdroj: individuálna účtovná zvierka

Pasíva mesta sa oproti roku 2021 zvýšili o 4 351 tis. Eur, zvýšilo sa vlastné imanie, záväzky aj časové rozlíšenie (výnosy budúcich období). Vlastné imanie stúplo o 1 931 tis. Eur. Mesto dosiahlo za rok 2022 zisk 1 971 tis. Eur. Záväzky sú oproti predchádzajúcemu roku vyššie o 2 198 tis. Eur, z toho najvýraznejší nárast zaznamenali bankové úvery (o 2 313 tis. Eur). Mesto dočerpalo bankový úver z roku 2021, ktorý bol určený na investičné akcie mesta. Krátkodobé záväzky poklesli o 222 tis. Eur, dlhodobé záväzky taktiež zaznamenali pokles. Mesto tvorilo vyššie rezervy z dôvodu vyššej očakávanej straty za rok 2022 z prevádzky mestskej verejnej dopravy. Taktiež sa očakáva, že vyšší počet zamestnancov požiada o ukončenie pracovného pomeru z dôvodu odchodu do dôchodku. Rezerva na overenie účtovnej závierky je vo výške 9 030 Eur, za overenie konsolidovanej účtovnej závierky a individuálnej účtovnej závierky za rok 2022. Priebežné overenie účtovníctva v roku 2021 bolo zrealizované, platba bude uskutočnená až po ukončení auditu. Súdny spor, u ktorého je pravdepodobnosť plnenia viac ako 50 % je o náhradu škody na zdraví z titulu bolestného a sťažného

spoločenského uplatnenia vo výške 20 876 Eur s príslušenstvom. Škoda bola spôsobená obyvateľke mesta pádom na betónovom panelovom chodníku, ktorý sa nachádzal na pozemku vo vlastníctve mesta. Mesto má vo veci vypracovaný znalecký posudok. Okresný súd SNV žalobu v roku 2020 zamietol. Žalobkyňa podala voči rozsudku odvolanie. Spor pokračoval na Krajskom súde v Košiciach, ktorý rozsudok zrušil a vec vrátil na Okresný súd v Sp. Novej Vsi na ďalšie konanie. V novembri 2022 bolo pojednávanie odročené, ďalšie bolo vytýčené na 30.1.2023. Rezerva na odchodné v sume 72 878,38 je vypočítaná na odchodné pre zamestnancov mesta, ktorí už k 31. 12. 2022 dosiahli dôchodkový vek, ale o dôchodok nepožiadali. Rezerva na odmeny pri životných a pracovných jubileách je vypočítaná podľa nárokov v zmysle platnej kolektívnej zmluvy. Podľa oznámenia spol. Eurobus, a. s. o výške predpokladaného doplatku na vykrytie straty pri prevádzke MVD bola zaúčtovaná rezerva aj na tieto náklady vo výške 153 832 Eur. Objednané práce, dodávky a stavebný dozor boli vyčíslené na 18 586 Eur a v tejto výške bola vytvorená rezerva. Zvýšenie výnosov budúcich období súvisí s obstaraním majetku z cudzích zdrojov a ich zaradením do majetku (účet 384). Zo zdrojov ŠR, EÚ a z darov sa financovala vyhliadková veža 50 920,96 Eur, cyklistická radiála Duklianska ul. 105 313,68 Eur, cyklochodník Ferčekovce 279 123,11 Eur, cyklochodník býv. kasárne 150 055,92 Eur. Na multifunkčné ihrisko pri ZŠ Lipová ul. bol prijatý transfer z Fondu na podporu športu vo výške 94 457,70 Eur. Zo ŠR bol prijatý transfer na detské ihrisko Rodinka vo výške 50 000 Eur a na rekonštrukciu zdravotného strediska na sídl. Západ z MIRRaI SR prostredníctvom MZ SR transfer 277 250,23 Eur. Zníženie účtu 384 VBO v meste vo výške 1 540 tis. Eur predstavuje najmä rozpustenie výnosov vo výške ročných odpisov majetku z cudzích zdrojov a spotreba materiálu na sklade obstaraná z cudzích zdrojov (skládka BRO).

- *za konsolidovaný celok*

Tabuľka č. 53: Prehľad pasív za konsolidovaný celok

| Pasíva | Stav k 31. 12. 2022 | Stav k 31. 12. 2021 |
|--|----------------------------|----------------------------|
| Oceňovacie rozdiely z kapitálových účastín | 0,00 | 0,00 |
| Fondy | 0,00 | 0,00 |
| Nevysporiadaný výsledok hosp. min. rokov | 110 496 894,77 | 111 369 234,58 |
| Výsledok hospodárenia za účtovné obdobie | 1 611 216,82 | -281 057,53 |
| Vlastné imanie spolu | 112 108 111,59 | 111 088 177,05 |
| Rezervy | 479 040,77 | 280 959,29 |
| Zúčtovanie medzi subjektmi verejnej správy | 730 438,32 | 814 202,76 |
| Dlhodobé záväzky | 423 245,07 | 499 690,49 |
| Krátkodobé záväzky | 4 211 032,16 | 4 476 762,27 |
| Bankové úvery | 11 158 178,99 | 7 377 764,35 |
| Záväzky spolu | 17 001 935,31 | 13 449 379,16 |
| Časové rozlíšenie | 23 281 067,99 | 23 246 761,71 |
| PASÍVA CELKOM | 152 391 114,89 | 147 784 317,92 |

Zdroj: konsolidovaná účtovná závierka

Pasíva konsolidované sa oproti roku 2020 zvýšili o 4 607 tis. Eur.

Vlastné imanie: za konsolidovaný celok dosiahlo nárast oproti roku 2021 o 1 020 tis. Eur. V procese konsolidácie sa fondy obchodných spoločností previedli na nevysporiadaný výsledok hospodárenia minulých rokov. Eliminoval sa vklad mesta do základného imania týchto obchodných spoločností:

BIC Spišská Nová Ves, s.r.o

Lesy mesta Spišská Nová Ves s.r.o

EMKOBEL, a. s.

MEPOS SNV s. r. o.

Obchodná spoločnosť Lesy mesta Spišská Nová Ves s. r. o. má 95 % podiel v obchodnej spoločnosti PALAGRO, spol. s r.o. účtovaný na účte 061 vo výške 43 240,20 Eur a zároveň oceňovací rozdiel na účte 414 bol vo výške 336 759,80 Eur, ktoré bolo potrebné v rámci konsolidačných operácií zúčtovať s účtom 428 Nevysporiadaný výsledok hospodárenia min. rokov.

Z dôvodu konsolidačných operácií, ktoré boli vykonané úpravou výsledku hospodárenia BO sa zisk znížil o 259 114,82 Eur. Čiastka pozostáva z konsolidácie dividend vyplatených OS, zisku v OS MEPOS SNV, s. r. o, ktorý vznikol investičnou činnosťou tejto spoločnosti pre mesto. Zmenu spôsobilo aj opravné účtovanie na strane nákladov a výnosov. Rozdiel medzi agregovaným a konsolidovaným ziskom tvoria:

| | |
|---|-----------------|
| -dividendy z OS pre mesto | -50 000,00 Eur |
| -nezaúčtovaná faktúra v ZŠ Hutnícka za teplo 12/2022 | -7 389,89 Eur |
| -nezaúčtovaný preplatok na poplatku za KO 2022 ZŠ Komenského | 256,30 Eur |
| -nezaúčtovaný preplatok na poplatku za KO 2021 základné školy | -999,57 Eur |
| -zisk OS MEPOS SNV s.r.o. prepočítaný na dobu odpisovania majetku zaradeného mestom v roku 2020 | 862,51 Eur |
| -zisk OS MEPOS SNV s.r.o. prepočítaný na dobu odpisovania majetku zaradeného mestom v roku 2021 | 1 028,86 Eur |
| -zisk OS MEPOS SNV s.r.o. z nezaradeného majetku v roku 2022 | -5 171,80 Eur |
| -zisk OS MEPOS SNV s.r.o. zo zaradeného majetku v roku 2022 (11 akcií) | -200 450,93 Eur |
| -zisk OS MEPOS SNV s.r.o. prepočítaný na dobu odpisovania majetku zaradeného mestom v roku 2022 | 1 049,03 Eur |
| -zisk mesta prepočítaný na dobu odpisovania majetku (vozidlo) v OS MEPOS SNV s.r.o zaradeného v roku 2022 | 1 700,67 Eur |
| Spolu: | -259 114,82 Eur |

Závazky: dlhodobé záväzky konsolidovaného celku v roku 2022 sú na úrovni 423 tis. Eur, oproti roku 2021 poklesli o 77 tis. Eur. Krátkodobé záväzky konsolidovaného celku poklesli o 266 tis. Eur.

Bankové úvery: oproti roku 2021 zvýšenie o 3 780 tis. Eur, z toho výraznejší nárast je v meste (o 2 313 tis. Eur). Mesto v roku 2022 dočerpalo dlhodobý bankový úver na investičné akcie, ktorý bol schválený v roku 2021 v celkovej výške 5 416 tis. Eur s možnosťou čerpania až do roku 2022. Suma dlhu mesta k 31. 12. 2022 bola 9 691 tis. Eur spolu s návratnou fin. výpomocou 810 tis. Eur, bez úveru zo ŠFRB. Obchodná spoločnosť EMKOBEL, a. s. prijíma každoročne kontokorentný úver (úverovú linku) na platenie preddavkov za plyn, ktoré tvoria 80 % z fakturácie. Je to spôsob akým sa preklenie časový nesúlad medzi prijatými a uhradenými platbami. Stav úveru bol k 31. 12. 2022 vo výške 1 299 218,51 Eur. Úver nebol do konca roka 2022 splatený z dôvodu nezrealizovaného vyrovnania so štátom.

Obchodná spoločnosť Lesy mesta Spišská Nová Ves s. r. o. čerpala krátkodobý úver vo výške 200 000 Eur na rozšírenie hospodárskej činnosti (odkúpenie poľnohospodárskej spol.), ktorého zostatok k 31. 12. 2022 bol vo výške 167 861 Eur.

Časové rozlíšenie: v porovnaní s predchádzajúcim rokom na porovnateľnej úrovni. Účtovné jednotky konsolidovaného celku časovo rozlišovali na strane pasív výdavky budúcich období a výnosy budúcich období.

8.3. Pohľadávky

- *za materskú účtovnú jednotku*

Pohľadávky mesta k 31. 12. 2022 sa zvýšili o 275 tis. Eur oproti roku 2021. Daňové poklesli o 41 tis. Eur hlavne u dani z nehnuteľností. Za rok 2022 sa odpísali daňové pohľadávky vo výške 10 tis. Eur, nedaňové pohľadávky 20 tis. Eur, z bytov 4 tis. Eur a nebytových priestorov 10 tis. Eur. Nedaňové pohľadávky mesta sa zvýšili oproti roku 2021 o 259 tis. Eur, a to najmä u poplatku za komunálny odpad, z nájomného a za služby v priestoroch MBC, priem. park, podnik. inkubátora. Mierne sa zvýšili nedoplatky na nájomnom v bytoch. V závere roka bola vystavená faktúra za predaj budovy a pozemku MŠ Hviezdoslavova ul. v sume 160 tis. Eur., ktorá do 31.12.2022 nebola uhradená a taktiež zvýšila stav pohľadávok mesta. K pohľadávkam po lehote splatnosti viac ako 365 dní boli vytvorené opravné položky. Ostatné pohľadávky sú približne na úrovni predchádzajúceho roka.

Tabuľka č. 54: Prehľad pohľadávok za rok 2022 podľa druhov a lehoty splatnosti

| Druh pohľadávky | 2021 | | | 2022 | | |
|--|---------------------|----------------------------|-----------------------------|---------------------|----------------------------|-----------------------------|
| | spolu | korekcia (opravná položka) | z toho po lehote splatnosti | spolu | korekcia (opravná položka) | z toho po lehote splatnosti |
| 314 -Poskytnutie preddavkov | 36 113,66 | 0,00 | 0,00 | 35 873,31 | 0,00 | 0,00 |
| -energie spoločenstvá bytov | 36 113,66 | 0,00 | 0,00 | 35 873,31 | 0,00 | 0,00 |
| 318 -Pohľadávky z nedaňových príjmov | 1 410 941,47 | 1 151 051,01 | 1 375 166,23 | 1 670 063,80 | 1 191 361,71 | 1 433 162,62 |
| z toho: | | | | | | |
| -komunálny odpad | 849 548,08 | 699 653,54 | 849 548,08 | 912 756,91 | 750 982,84 | 912 756,91 |
| -nájomné ost. (MBC,p.p.,inkub.,poz.energie..) | 82 533,32 | 70 615,16 | 82 462,92 | 100 308,51 | 79 367,04 | 100 234,11 |
| -faktúry | 24 919,69 | 10 932,53 | 13 039,80 | 25 374,17 | 120,00 | 4 141,60 |
| -pokuty za priestupky | 1 848,57 | 0,00 | 1 848,57 | 684,27 | 0,00 | 684,27 |
| -nájomné byty (aj energie) | 374 561,69 | 323 645,77 | 356 630,86 | 382 359,25 | 327 073,05 | 364 322,39 |
| -nájomné nebytové priest. (aj energie) | 61 689,76 | 46 204,01 | 61 689,76 | 41 662,79 | 33 818,78 | 41 662,79 |
| -ostatné (ŽP,DH,predaj, predaj byty, pohreb..) | 9 946,24 | 0,00 | 9 946,24 | 187 889,60 | 0,00 | 9 360,55 |
| -dobropisy | 5 894,12 | 0,00 | 0,00 | 19 028,30 | 0,00 | 0,00 |
| 319 -Pohľadávky z daňových príjmov | 234 651,16 | 149 148,84 | 234 651,16 | 193 959,01 | 136 660,51 | 193 783,21 |
| z toho: | | | | | | |
| -daň z nehnuteľností | 189 957,70 | 108 524,13 | 189 957,70 | 150 098,50 | 97 576,14 | 150 098,50 |
| -daň za psa | 33 593,57 | 29 732,78 | 33 593,57 | 31 329,09 | 28 233,17 | 31 329,09 |
| -daň za užívanie verejného priestranstva | 4 041,19 | 3 883,23 | 4 041,19 | 5 464,30 | 4 030,98 | 5 464,30 |
| -zrušené dane | 6 589,00 | 6 589,00 | 6 589,00 | 6 350,52 | 6 350,52 | 6 350,52 |
| -daň za predajné automaty | 469,70 | 419,70 | 469,70 | 540,80 | 469,70 | 540,80 |
| -daň z ubytovania | 0,00 | 0,00 | 0,00 | 175,80 | 0,00 | 0,00 |
| 335 -Pohľadávky voči zam. | 3 094,00 | 0,00 | 0,00 | 13 660,80 | 0,00 | 0,00 |
| 372-Zúčtovanie transferov mimo VS | 0,00 | 0,00 | 0,00 | 0,00 | 0,00 | 0,00 |
| 378 -Iné pohľadávky krátkodobé, z toho: | 414 376,92 | 0,00 | 0,00 | 461 066,72 | 0,00 | 0,00 |
| -byty a nebytové priestory | 413 394,38 | 0,00 | 0,00 | 461 066,72 | 0,00 | 0,00 |
| -MVD preplatok | 239,00 | 0,00 | 0,00 | 0,00 | 0,00 | 0,00 |
| -ostatné (v tom škody) | 743,54 | 0,00 | 0,00 | 0,00 | 0,00 | 0,00 |
| S p o l u krátkodobé: | 2 099 177,21 | 1 300 199,85 | 1 609 817,39 | 2 374 623,64 | 1 328 022,22 | 1 626 945,83 |

Daňové nedoplatky na miestnych daniach a miestnych poplatkoch vymáha oddelenie správy daní a poplatkov v zmysle zákona č. 563/2009 Z. z. o správe daní a o zmene a doplnení niektorých zákonov v z. n. p. O stave vo vymáhaní nedoplatkov spracovala vedúca oddelenia správy, ktorá je súčasťou dokumentácie k dokladovej inventarizácii. Z nej vyberáme: vymáhanie sa realizuje podľa zákona č. 563/2009 Z. z. o správe daní a o zmene a doplnení niektorých zákonov v znení neskorších predpisov, a to zrážkami zo mzdy a iných príjmov alebo prikázaním z účtu v banke.

V roku 2022 bolo vydaných 405 rozhodnutí o začatí daňového exekučného konania na nedoplatky v sume 153 597,88 Eur (126 na dôchodok, 54 na mzdu, 451 na účet, 1 zadržanie vodičského preukazu). Daňovým exekučným konaním mesto získalo v roku 2022 čiastku 168 052,92 Eur.

• za materskú účtovnú jednotku

Tabuľka č. 55: Prehľad pohľadávok za rok 2022 podľa druhov a lehoty splatnosti

| Druh pohľadávky | Rok 2022 | | | | Rok 2021 | | | |
|--|--------------------------|------------------------------------|-------------------------------------|-------------------------|--------------------------|------------------------------------|-------------------------------------|-------------------------|
| | spolu (netto) 1=2+3+4 | z toho v lehote splatnosti 2 | z toho po lehote splatnosti 3 | opravné položky 4 | spolu (netto) 1=2+3+4 | z toho v lehote splatnosti 2 | z toho po lehote splatnosti 3 | opravné položky 4 |
| Mesto Spišská Nová Ves | 1 046 601,42 | 747 677,81 | 1 626 945,83 | 1 328 022,22 | 798 977,36 | 489 359,82 | 1 609 817,39 | 1 300 199,85 |
| * krátkodobé | 1 046 601,42 | 747 677,81 | 1 626 945,83 | 1 328 022,22 | 798 977,36 | 489 359,82 | 1 609 817,39 | 1 300 199,85 |
| * dlhodobé | 0,00 | 0,00 | 0,00 | | 0,00 | 0,00 | 0,00 | 0,00 |
| ZŠ Nad Medzou | 244,06 | 244,06 | 0,00 | 0,00 | 98,50 | 98,50 | 0,00 | 0,00 |
| * krátkodobé | 244,06 | 244,06 | 0,00 | 0,00 | 98,50 | 98,50 | 0,00 | 0,00 |
| * dlhodobé | 0,00 | 0,00 | 0,00 | 0,00 | 0,00 | 0,00 | 0,00 | 0,00 |
| ZŠ Lipová | 88,12 | 88,12 | 0,00 | 0,00 | 699,26 | 699,26 | 0,00 | 0,00 |
| * krátkodobé | 88,12 | 88,12 | 0,00 | 0,00 | 699,26 | 699,26 | 0,00 | 0,00 |
| * dlhodobé | 0,00 | 0,00 | 0,00 | 0,00 | 0,00 | 0,00 | 0,00 | 0,00 |
| ZŠ Levočská | 0,00 | 0,00 | 0,00 | 0,00 | 1 828,77 | 1 828,77 | 0,00 | 0,00 |
| * krátkodobé | 0,00 | 0,00 | 0,00 | 0,00 | 1 828,77 | 1 828,77 | 0,00 | 0,00 |
| * dlhodobé | 0,00 | 0,00 | 0,00 | 0,00 | 0,00 | 0,00 | 0,00 | 0,00 |
| ZŠ Nejedlého | 655,37 | 655,37 | 0,00 | 0,00 | 2 224,66 | 2 224,66 | 0,00 | 0,00 |
| * krátkodobé | 655,37 | 655,37 | 0,00 | 0,00 | 2 224,66 | 2 224,66 | | |
| * dlhodobé | 0,00 | 0,00 | 0,00 | 0,00 | 0,00 | 0,00 | 0,00 | 0,00 |
| ZŠ Ing. Kozucha | 56,17 | 56,17 | 0,00 | 0,00 | 59,26 | 59,26 | 0,00 | 0,00 |
| * krátkodobé | 56,17 | 56,17 | 0,00 | 0,00 | 59,26 | 59,26 | 0,00 | 0,00 |
| * dlhodobé | 0,00 | | 0,00 | 0,00 | 0,00 | | 0,00 | 0,00 |
| ZŠ Komenského | 44,32 | 44,32 | 0,00 | 0,00 | 0,00 | 0,00 | 0,00 | 0,00 |
| * krátkodobé | 44,32 | 44,32 | 0,00 | 0,00 | 0,00 | 0,00 | 0,00 | 0,00 |
| * dlhodobé | 0,00 | 0,00 | 0,00 | 0,00 | 0,00 | 0,00 | 0,00 | 0,00 |
| ZŠ Hutnícka | 1 777,49 | 1 777,49 | 0,00 | 0,00 | 2 014,78 | 0,00 | 0,00 | 0,00 |
| * krátkodobé | 1 777,49 | 1 777,49 | 0,00 | 0,00 | 2 014,78 | | 0,00 | 0,00 |
| * dlhodobé | 0,00 | 0,00 | 0,00 | 0,00 | 0,00 | 0,00 | 0,00 | 0,00 |
| ZUŠ | 0,00 | 0,00 | 0,00 | 0,00 | 132,00 | 132,00 | 0,00 | 0,00 |
| * krátkodobé | 0,00 | 0,00 | 0,00 | 0,00 | 132,00 | 132,00 | 0,00 | 0,00 |
| * dlhodobé | 0,00 | 0,00 | 0,00 | 0,00 | 0,00 | 0,00 | 0,00 | 0,00 |
| CVČ | 0,00 | 0,00 | 0,00 | 0,00 | 0,00 | 0,00 | 0,00 | 0,00 |
| * krátkodobé | 0,00 | 0,00 | 0,00 | 0,00 | 0,00 | 0,00 | 0,00 | 0,00 |
| * dlhodobé | 0,00 | 0,00 | 0,00 | 0,00 | 0,00 | 0,00 | 0,00 | 0,00 |
| SŠZ | 3 019,88 | 3 019,88 | 0,00 | 0,00 | 4 017,58 | 4 017,58 | 0,00 | 0,00 |
| * krátkodobé | 3 019,88 | 3 019,88 | 0,00 | 0,00 | 4 017,58 | 4 017,58 | 0,00 | 0,00 |
| * dlhodobé | 0,00 | 0,00 | 0,00 | 0,00 | 0,00 | 0,00 | 0,00 | 0,00 |
| Domov dôchodcov | 107 124,41 | 83 922,25 | 66 309,66 | 43 107,50 | 112 056,79 | 85 291,81 | 69 872,48 | 43 107,50 |
| * krátkodobé | 107 124,41 | 83 922,25 | 66 309,66 | 43 107,50 | 112 056,79 | 85 291,81 | 69 872,48 | 43 107,50 |
| * dlhodobé | 0,00 | 0,00 | 0,00 | 0,00 | 0,00 | 0,00 | 0,00 | 0,00 |
| MKC | 12 579,83 | 4 812,23 | 7 767,60 | 0,00 | 16 422,59 | 10 684,51 | 12 533,96 | 6 795,88 |
| * krátkodobé | 12 579,83 | 4 812,23 | 7 767,60 | 0,00 | 16 422,59 | 10 684,51 | 12 533,96 | 6 795,88 |
| * dlhodobé | 0,00 | 0,00 | 0,00 | 0,00 | 0,00 | 0,00 | 0,00 | 0,00 |
| ZOO | 727,02 | 727,02 | 0,00 | 0,00 | 94,06 | 94,06 | 0,00 | 0,00 |
| * krátkodobé | 727,02 | 727,02 | 0,00 | 0,00 | 94,06 | 94,06 | 0,00 | 0,00 |
| * dlhodobé | 0,00 | 0,00 | 0,00 | 0,00 | 0,00 | 0,00 | 0,00 | 0,00 |
| STEZ | 69 049,93 | 61 914,51 | 13 333,52 | 6 198,10 | 40 113,21 | 32 977,79 | 13 333,52 | 6 198,10 |
| * krátkodobé | 69 049,93 | 61 914,51 | 13 333,52 | 6 198,10 | 40 113,21 | 32 977,79 | 13 333,52 | 6 198,10 |
| * dlhodobé | 0,00 | 0,00 | 0,00 | 0,00 | 0,00 | 0,00 | 0,00 | 0,00 |
| BIC Spišská Nová Ves, s.r.o. | 19 010,60 | 16 370,03 | 2 640,57 | 0,00 | 8 481,53 | 4 640,96 | 3 840,57 | 0,00 |
| * krátkodobé | 19 010,60 | 16 370,03 | 2 640,57 | 0,00 | 8 481,53 | 4 640,96 | 3 840,57 | 0,00 |
| * dlhodobé | 0,00 | 0,00 | 0,00 | 0,00 | 0,00 | 0,00 | 0,00 | 0,00 |
| Lesy mesta Spišská Nová Ves, s.r.o. | 72 801,85 | 38 724,87 | 107 071,80 | 72 994,82 | 93 267,90 | 27 638,10 | 138 624,62 | 72 994,82 |
| * krátkodobé | 72 801,85 | 38 724,87 | 107 071,80 | 72 994,82 | 93 267,90 | 27 638,10 | 138 624,62 | 72 994,82 |
| * dlhodobé | 0,00 | 0,00 | 0,00 | 0,00 | 0,00 | 0,00 | 0,00 | 0,00 |
| Emkobel, a.s. | 2 143 962,97 | 2 143 962,97 | 0,00 | 0,00 | 759 388,71 | 759 388,71 | 0,00 | 0,00 |
| * krátkodobé | 2 121 140,14 | 2 121 140,14 | 0,00 | 0,00 | 738 779,44 | 738 779,44 | 0,00 | 0,00 |
| * dlhodobé | 22 822,83 | 22 822,83 | 0,00 | 0,00 | 20 609,27 | 20 609,27 | 0,00 | 0,00 |
| MEPOS SNV s.r.o. | 84 850,26 | 62 956,31 | 22 124,34 | 230,39 | 37 320,25 | 33 867,89 | 3 452,36 | 0,00 |
| * krátkodobé | 84 850,26 | 62 956,31 | 22 124,34 | 230,39 | 37 320,25 | 33 867,89 | 3 452,36 | 0,00 |
| * dlhodobé | 0,00 | 0,00 | 0,00 | 0,00 | 0,00 | 0,00 | 0,00 | 0,00 |
| SPOLU | 3 562 593,70 | 3 166 953,41 | 1 846 193,32 | 1 450 553,03 | 1 877 197,21 | 1 453 003,68 | 1 851 474,90 | 1 429 296,15 |

Pohľadávky konsolidovaného celku (agregované) dosiahli čiastku 3 563 tis. Eur po korekcii. Oproti roku 2021 sa zvýšili o 1 686 tis. Eur, z toho výraznejšie v OS Emkobel, a.s. kde nárast bol na úrovni 1 385 tis. Eur. Uvedená spoločnosť poskytla zálohy na dodávku plynu firme MET Slovakia, a. s. Bratislava vo výške 1 083 tis. Eur. Nárast pohľadávok spôsobila aj zlá platobná disciplína odberateľov. Spoločnosť netvorila opravné položky k pohľadávkam.

Zvýšené nezaplatené pohľadávky zaznamenalo aj mesto, kde bol nárast 248 tis. Eur oproti roku 2021. V OS MEPOS SNV s. r. o. sa pohľadávky zvýšili o 48 tis. Eur, a to z dôvodu nezaplatených odberateľských faktúr, ktoré sa týkali poskytnutých služieb mestu.

Lesy mesta Spišská Nová Ves s. r. o. vykazovali v roku 2021 pohľadávky vo výške 93 tis. Eur, tieto v roku 2022 klesli na 73 tis. Eur. Na pohľadávky po lehote splatnosti vytvorila spoločnosť opravné položky od 20 % do 50 % podľa počtu dní po lehote splatnosti.

8.4. Závazky

- za materskú účtovnú jednotku

Tabuľka č. 56: Prehľad záväzkov za rok 2022 podľa druhov a lehoty splatnosti

| Ukazovateľ | Údaje v EUR | | | |
|--|---------------------|-----------------------------|---------------------|-----------------------------|
| | k 31.12.2021 | z toho po lehote splatnosti | k 31.12.2022 | z toho po lehote splatnosti |
| Závazky celkom: | 1 990 009,41 | 30,00 | 1 798 040,71 | 124 203,52 |
| Dlhodobé záväzky: | 185 072,57 | 0,00 | 155 045,22 | 0,00 |
| 379 - Iné záväzky | 0,00 | 0,00 | 0,00 | 0,00 |
| 47- Dlhodobé záväzky spolu v tom: | 185 072,57 | 0,00 | 155 045,22 | 0,00 |
| 472 - Záväzky zo sociálneho fondu | 30 892,98 | 0,00 | 14 168,86 | 0,00 |
| 479- Ostatné dlhodobé záväzky (ŠFRB) | 154 179,59 | 0,00 | 140 876,36 | 0,00 |
| Krátkodobé záväzky: | 1 804 936,84 | 30,00 | 1 642 995,49 | 124 203,52 |
| 32- Záväzky spolu v tom: | 1 326 951,02 | 30,00 | 1 237 317,44 | 124 203,52 |
| 321 – Dodávatelia | 830 993,67 | 30,00 | 705 128,84 | 124 203,52 |
| 324 - Prijaté preddavky | 495 957,35 | 0,00 | 531 702,36 | 0,00 |
| 325 – Ostatné záväzky | 0,00 | 0,00 | 392,38 | 0,00 |
| 326 - Nevyfakturované dodávky | 0,00 | 0,00 | 93,86 | 0,00 |
| 33 – Zúčtovanie so zamestnancami...v tom: | 297 764,45 | 0,00 | 292 873,84 | 0,00 |
| 331 – Zamestnanci | 179 677,82 | 0,00 | 176 233,18 | 0,00 |
| 336 - Zúčtov. s org. soc. a ZP | 118 086,63 | 0,00 | 116 640,66 | 0,00 |
| 34 - Zúčtovanie daní v tom: | 28 708,73 | 0,00 | 26 829,38 | 0,00 |
| 341 - daň z príjmov | 0,00 | 0,00 | 0,00 | 0,00 |
| 342 - ostatné priame dane | 28 708,73 | 0,00 | 26 829,38 | 0,00 |
| 37 - Iné záväzky v tom: | 138 462,58 | 0,00 | 72 370,09 | 0,00 |
| 372 - Transfery a zúčtov.mimo VS, zbierka | 60 507,30 | 0,00 | 13 113,00 | 0,00 |
| 379 - Iné záväzky | 138 462,58 | 0,00 | 59 257,09 | 0,00 |
| 47 - krátkodobé záväzky v tom: | 13 050,06 | 0,00 | 13 604,74 | 0,00 |
| 479 - Ostatné záväzky do 1 roka ŠFRB | 13 050,06 | 0,00 | 13 604,74 | 0,00 |

Záväzkov mesta po lehote splatnosti v sume 124 tis. Eur predstavujú nezaplatené faktúry za projekty, a to projekt Obnova zdravotného strediska na sídl. Západ 40 tis. Eur, Prístup k pitnej vode na Podskale 14 tis. Eur, projekt Výstavba cyklochodníka Nov. Huta - Ferčekovce 70 tis. Eur. Faktúry neboli uhradené z dôvodu neukončených kontrol jednotlivých žiadostí o platbu riadiacim orgánom. Mesto neviduje záväzkov po lehote splatnosti viac ako 60 dní.

Krátkodobé záväzky sa oproti roku 2021 znížili o 162 tis. Eur, najviac u záväzkov voči dodávateľom, a to o 126 tis. Eur. Prijaté preddavky sa zvýšili o 36 tis. Eur a súvisia so službami

spojenými s bývaním a s užívaním nebytových priestorov. Závazky zo zábezpek boli k 31.12.2021 vo výške 93 800 Eur z verejných súťaží, z bytov 9 582 Eur, v roku 2022 boli súťaže ukončené, neúspešným uchádzačom boli zábezpeky vrátené. Stav zábezpek z verejných súťaží je 22 200 Eur, z bytov 10 182 Eur. Mesto eviduje preplatky, ktoré vráti poplatníkom a daňovníkom v sume 24 tis. Eur. Dlhodobý záväzok predstavujú záväzky z nesplatenej istiny z úveru zo ŠFRB nad 1 rok a sociálny fond.

Podľa § 17 ods.6, písm. a),b) zákona č.583/2004 Z. z. suma dlhu mesta (bez dlhu ŠFRB) dosiahla 26,07 % skutočných bežných príjmov predchádzajúceho roka, ktoré boli vo výške 37 132 931,71 Eur. Pri výpočte celkovej sumy dlhu sa transfery od iného subjektu verejnej správy alebo z EÚ neodpočítavajú zo základne skutočných bežných príjmov predchádzajúceho roka. Mesto dlhuje ŠFRB 154 179,59 Eur. MF SR dlhuje 810 000 Eur ako návratnú finančnú výpomoc (NFP) prijatú v roku 2020. Úroky z nezaplatených istín bankových úverov za mesiac december 2022 boli vo výške 11 092,52 Eur. Suma ročných splátok návratných zdrojov financovania, vrátane úhrady výnosov bola k 31. 12. 2022 na úrovni 4,06 % skutočných bežných príjmov predchádzajúceho roka znížených o prostriedky poskytnuté v príslušnom roku z rozpočtu iného subjektu VS a EÚ. Do sumy splátok a výnosov boli započítané aj splátky a zaplatené úroky z úveru zo ŠFRB.

V roku 2021 bol MsZ schválený dlhodobý bankový úver na financovanie kapitálových výdavkov v objeme 5 416 tis. Eur. Čerpanie bolo rozvrhnuté do dvoch rokov, a to 2021 a 2022, pričom v roku 2021 sa vyčerpalo 2 183 198,69 Eur, v roku 2022 to bolo 3 203 405,25 Eur. Prvá etapa sa začala splácať od roku 2022 pravidelnými mesačnými splátkami 16 200 Eur. Od roku 2023 sa splátky zvýšia o splácanie za druhú etapu 23 350 Eur. Úroková sadzba bola 0,08 % p. a. pri novom úvere, po ročnej fixácii (od septembra 2022) sa sadzba zvýšila na 2,418 % p. a. Investičný dlhodobý bankový úver čerpaný na rekonštrukciu MK je od decembra 2022 úročený sadzbou 4,087 % p. a. a bude splatený v roku 2023. Úver zo ŠFRB je úročený pevnou sadzbou 4,4 %. Úver na rekonštrukciu MK a regeneráciu námestia čerpaný v roku 2014 je splatný v roku 2024 a úročený sadzbou 3,902 % p. a. Úver zo ŠFRB má pevnú úrokovú sadzbu 4,4 % p. a. po celú dobu splácania.

Nezaplatené úroky za december pri úvere zo ŠFRB činili 301,51 Eur. NFV je bezúročná a začne sa splácať v roku 2024. V roku 2022 bola podaná žiadosť o odpustenie NFV, v roku 2023 MF SR odpustenie zamietlo.

Tabuľka č. 57: Prehľad stavu bankových úverov a prijatých pôžičiek v materskej účtovnej jednotke

| Číslo úverovej zmluvy | dátum uzatvorenia zmluvy | Druh úveru/účel úveru | Úver splatný dňa | Stav k 31.12.2018 | Stav k 31.12.2019 | Stav k 31.12.2020 | Stav k 31.12.2021 | Stav k 31.12.2022 | Úroková sadzba v % |
|--|--------------------------|------------------------------------|------------------|---------------------|---------------------|---------------------|---------------------|---------------------|--------------------|
| 18/046/09 | 21.10.2009 | Term.úver/investičné akcie | 25.09.2016 | 0,00 | 0,00 | 0,00 | 0,00 | 0,00 | x |
| 18/083/10 | 20.12.2010 | Term.úver/Most Matušková | 25.11.2020 | 336 102,00 | 160 422,00 | 0,00 | 0,00 | 0,00 | x |
| 18/060/10 | 08.09.2010 | Dexia Komunál/eurofondy | 25.08.2021 | 470 142,68 | 293 742,68 | 117 342,68 | 0,00 | 0,00 | x |
| 18/026/13 | 20.11.2013 | Rekonštrukcia MK | 25.08.2023 | 151 500,00 | 118 500,00 | 85 500,00 | 52 500,00 | 19 500,00 | 4,087 |
| 746/2013/UZ | 27.09.2013 | Zníženie ener.nár.MŠ Munseff (VÚB) | 25.08.2021 | 101 782,17 | 1 822,17 | 0,00 | 0,00 | 0,00 | x |
| 505/2014/UZ | 25.06.2014 | Rekonštrukcia námestia,MK (VÚB) | 25.05.2024 | 611 452,95 | 484 252,95 | 357 052,95 | 229 852,95 | 102 652,95 | 3,902 |
| 96720/03/2017/001 | 09.04.2018 | Postúpenie úveru na MK do ČSOB | 31.05.2028 | 1 125 627,33 | 1 005 027,33 | 884 427,33 | 763 827,33 | 643 227,33 | x |
| 96720/04/2017/001 | 25.02.2019 | Postúpenie úveru na MK do ČSOB | 15.04.2029 | | 4 248 670,84 | 3 793 456,12 | 3 338 241,40 | 2 883 026,68 | x |
| 18/006/2021 | 02.09.2021 | Ter.úver/investičné akcie | 23.12.2033 | | | | 2 183 198,69 | 5 221 600,00 | 2,418 |
| 2020/128/2837 | 20.10.2020 | Návratná fin. výpomoc | 31.10.2027 | | | 810 000,00 | 810 000,00 | 810 000,00 | x |
| S p o l u 461, 273 bez úveru ŠFRB : | | | x | 2 796 607,13 | 6 312 437,97 | 6 047 779,08 | 7 377 620,37 | 9 680 006,96 | |
| 810/2357/2000 | 23.03.2001 | ŠFRB/Panoráma | 23.03.2031 | 201 875,04 | 190 714,40 | 179 073,94 | 166 903,26 | 154 179,59 | 4,4 |
| 271/2017 | 27.07.2017 | Eurovia Dodávateľsky úver MK | 31.05.2028 | 0,00 | 0,00 | 0,00 | 0,00 | 0,00 | x |
| 271/2017 dodatok | 12.12.2018 | Eurovia Dodávateľsky úver MK | 15.04.2029 | 4 552 147,32 | 0,00 | 0,00 | 0,00 | 0,00 | x |
| S p o l u 479 : | | | x | 4 754 022,36 | 190 714,40 | 179 073,94 | 166 903,26 | 154 179,59 | x |
| C e l k o m 461, 273 a 479 : | | | | 7 550 629,49 | 6 503 152,37 | 6 226 853,02 | 7 544 523,63 | 9 834 186,55 | |

- **záväzky za konsolidovaný celok**

Obchodná spoločnosť EMKOBEL, a. s. prijíma každoročne kontokorentný úver (úverovú linku) na platenie preddavkov za plyn, ktoré tvoria 80 % z fakturácie. Je to spôsob akým sa preklenie časový nesúlad medzi prijatými a uhradenými platbami. Stav úveru bol k 31. 12. 2022 vo výške 1 299 218,51 Eur. Úver nebol do konca roka 2022 splatený z dôvodu nezrealizovaného vyrovnania so štátom.

Obchodná spoločnosť Lesy mesta Spišská Nová Ves s. r. o. čerpala krátkodobý úver vo výške 200 000 Eur na rozšírenie hospodárskej činnosti (odkúpenie poľnohospodárskej spoločnosti PALAGRO spol. s r.o.), ktorého zostatok k 31. 12. 2022 bol vo výške 167 861 Eur. Spoločnosť za tento úver ručí svojimi pohľadávkami. V roku 2022 obchodná spoločnosť zakúpila rozmetiaciu pílu a pásovú pílu.

V nasledujúcej tabuľke je prehľad bankových úverov, bez úrokov za konsolidovaný celok spolu s návratnou fin. výpomocou, úverom zo ŠFRB a leasingami v obchodných spoločnostiach.

Tabuľka č. 58: Prehľad stavu bankových úverov a prijatých pôžičiek v konsolidovanom celku

| Číslo úverovej/leasing. zmluvy | Dátum uzatvorenia a zmluvy | Účel | Úver splatný dňa | Stav k 31.12.2021 | Stav k 31.12.2022 | Úroková sadzba %p.a. | Popis zabezpečenia | Účtovná jednotka | |
|---|----------------------------|---|------------------|---------------------|----------------------|----------------------|--------------------|------------------|---|
| 96720/03/2017 | 09.04.2018 | Rekonštrukcia MK (postúpená pohľ.) | 31.05.2028 | 763 827,33 | 643 227,33 | x | Bez ručenia | mesto | |
| 96720/04/2017 | 25.02.2019 | Rekonštrukcia MK (postúpená pohľ.) | 15.04.2029 | 3 338 241,40 | 2 883 026,68 | x | Bez ručenia | mesto | |
| 18/026/13 | 20.11.2013 | Rekonštrukcia miestnych komunikácií | 25.08.2023 | 52 500,00 | 19 500,00 | 4,087 | Bez ručenia | mesto | |
| 505/2014/UZ | 25.06.2014 | Rekonštrukcia námestia, MK, pozem. | 25.05.2024 | 229 852,95 | 102 652,95 | 3,902 | Blanko zmenka | mesto | |
| 18/006/2021 | 02.09.2021 | Investičné akcie mesta | 23.12.2033 | 2 183 198,69 | 5 221 600,00 | 2,418 | Bez ručenia | mesto | |
| Spolu úvery mesto: | | | | 6 567 620,37 | 8 870 006,96 | x | x | x | |
| 18/27/13 | 12.11.2013 | Úverová linka, kontokorent, dodávky plynu | 31.01.2022 | 0,00 | 1 299 218,51 | 3,9 | Blanko zmenka | Emkobel | |
| LZL/21/30158 | 15.10.2021 | KIA Stonic 1.2 DPI SILVER | 18.10.2025 | 9 763,12 | 7 428,97 | 6,1 | Bez ručenia | BIC | |
| LZC/21/80232 | 08.07.2021 | Hyg. Kontajner CSC30 | 07.07.2027 | 39 684,63 | 32 844,54 | 1,65 | Bez ručenia | MEPOS | |
| LZL/21/00003 | 12.01.2021 | Hyundai Tuscon | 12.01.2026 | 18 122,03 | 13 981,77 | 4,43 | Bez ručenia | MEPOS | |
| LZL/21/10009-M | 01.02.2021 | Multicar M 31 | 01.02.2026 | 90 242,41 | 68 932,44 | 2,31 | Bez ručenia | MEPOS | |
| LZL/21/00788-C | 29.05.2021 | Citroen JPR PTDC | 29.05.2026 | 23 904,51 | 18 823,70 | 3,65 | Bez ručenia | MEPOS | |
| 4315200658 | 15.02.2021 | HIDROMEK (práca v lese) | 05.03.2026 | 35 951,43 | 27 751,55 | 3,43 | Zmenka | Lesy | |
| UZF/22/70194 | 13.04.2022 | Rozmetacia píla Wood - Mizer EG300 | 12.4.2026 | 0,00 | 10 635,25 | 3,96 | Bez ručenia | Lesy | |
| UZF/22/70195 | 13.04.2022 | Pásová píla Wood - Mizer LT20ME 15S | 12.4.2026 | 0,00 | 10 719,62 | 3,96 | Bez ručenia | Lesy | |
| 000704/CORP/2021 | 30.11.2022 | Kúpa podielu v spoločnosti PALAGRO spol. s r.o. | 20.12.2023 | 0,00 | 167 861,00 | 1,85 | Pohľadávkami | Lesy | |
| Spolu úvery a líziny konsolidovaný celok: | | | | x | 217 668,13 | 1 658 197,35 | x | x | x |
| 810/2357/2000 | 23.03.2001 | ŠFRB/Panoráma | 23.03.2031 | 166 903,26 | 154 179,59 | 4,4 | Nehnutelnosť | mesto | |
| 2020/128/2837 | 20.10.2020 | NFV Kompenzácia výpadku podielovej dane | 31.10.2027 | 810 000,00 | 810 000,00 | x | Bez ručenia | mesto | |
| Spolu úvery, líziny a fin. výpomoc za konsolidovaný celok: | | | | 1 194 571,39 | 11 492 383,90 | x | x | x | |

Bankové úvery a výpomoci + nezaplatené úroky za december 2022 vo výške 11 092,52 Eur

Tabuľka č. 58: Prehľad záväzkov za rok 2022 podľa druhov a lehoty splatnosti

| Druh záväzku | Rok 2022 | | | Rok 2021 | | |
|--|---------------------|----------------------------|-----------------------------|---------------------|----------------------------|-----------------------------|
| | spolu | z toho v lehote splatnosti | z toho po lehote splatnosti | spolu | z toho v lehote splatnosti | z toho po lehote splatnosti |
| Mesto Spišská Nová Ves | 1 798 040,71 | 1 673 837,19 | 124 203,52 | 2 050 516,71 | 2 050 516,71 | 0,00 |
| * krátkodobé | 1 642 995,49 | 1 518 791,97 | 124 203,52 | 1 865 444,14 | 1 865 444,14 | |
| * dlhodobé | 155 045,22 | 155 045,22 | 0,00 | 185 072,57 | 185 072,57 | 0,00 |
| ZŠ Nad Medzou | 174 100,28 | 174 100,28 | 0,00 | 212 993,76 | 212 993,76 | 0,00 |
| * krátkodobé | 165 138,41 | 165 138,41 | 0,00 | 196 993,17 | 196 993,17 | 0,00 |
| * dlhodobé | 8 961,87 | 8 961,87 | 0,00 | 16 000,59 | 16 000,59 | 0,00 |
| ZŠ Lipová | 117 412,72 | 117 412,72 | 0,00 | 129 992,82 | 129 992,82 | 0,00 |
| * krátkodobé | 106 065,66 | 106 065,66 | 0,00 | 119 756,23 | 119 756,23 | 0,00 |
| * dlhodobé | 11 347,06 | 11 347,06 | 0,00 | 10 236,59 | 10 236,59 | 0,00 |
| ZŠ Levočská | 106 071,53 | 106 071,53 | 0,00 | 132 861,96 | 132 861,96 | 0,00 |
| * krátkodobé | 103 104,78 | 103 104,78 | 0,00 | 127 287,97 | 127 287,97 | 0,00 |
| * dlhodobé | 2 966,75 | 2 966,75 | 0,00 | 5 573,99 | 5 573,99 | 0,00 |
| ZŠ Nejedlého | 190 514,35 | 190 514,35 | 0,00 | 215 753,79 | 215 753,79 | 0,00 |
| * krátkodobé | 181 567,34 | 181 567,34 | 0,00 | 202 590,29 | 202 590,29 | 0,00 |
| * dlhodobé | 8 947,01 | 8 947,01 | 0,00 | 13 163,50 | 13 163,50 | 0,00 |
| ZŠ Ing. Kožucha | 223 461,05 | 223 461,05 | 0,00 | 232 636,01 | 232 636,01 | 0,00 |
| * krátkodobé | 215 939,35 | 215 939,35 | 0,00 | 221 698,19 | 221 698,19 | 0,00 |
| * dlhodobé | 7 521,70 | 7 521,70 | 0,00 | 10 937,82 | 10 937,82 | 0,00 |
| ZŠ Komenského | 130 142,64 | 130 142,64 | 0,00 | 153 873,40 | 153 873,40 | 0,00 |
| * krátkodobé | 119 865,38 | 119 865,38 | 0,00 | 137 097,17 | 137 097,17 | 0,00 |
| * dlhodobé | 10 277,26 | 10 277,26 | 0,00 | 16 776,23 | 16 776,23 | 0,00 |
| ZŠ Hutnícka | 125 512,27 | 125 512,27 | 0,00 | 170 408,37 | 170 408,37 | 0,00 |
| * krátkodobé | 122 067,50 | 122 067,50 | 0,00 | 165 612,00 | 165 612,00 | 0,00 |
| * dlhodobé | 3 444,77 | 3 444,77 | 0,00 | 4 796,37 | 4 796,37 | 0,00 |
| ZUŠ | 115 900,95 | 115 900,95 | 0,00 | 100 735,19 | 100 735,19 | 0,00 |
| * krátkodobé | 107 361,85 | 107 361,85 | 0,00 | 88 458,35 | 88 458,35 | 0,00 |
| * dlhodobé | 8 539,10 | 8 539,10 | 0,00 | 12 276,84 | 12 276,84 | 0,00 |
| CVČ | 40 513,51 | 40 513,51 | 0,00 | 40 479,65 | 40 479,65 | 0,00 |
| * krátkodobé | 35 349,31 | 35 349,31 | 0,00 | 36 846,33 | 36 846,33 | 0,00 |
| * dlhodobé | 5 164,20 | 5 164,20 | 0,00 | 3 633,32 | 3 633,32 | 0,00 |
| SŠZ | 377 902,17 | 377 902,17 | 0,00 | 336 657,39 | 336 657,39 | 0,00 |
| * krátkodobé | 364 929,52 | 364 929,52 | 0,00 | 328 103,31 | 328 103,31 | 0,00 |
| * dlhodobé | 12 972,65 | 12 972,65 | 0,00 | 8 554,08 | 8 554,08 | 0,00 |
| Domov dôchodcov | 223 174,18 | 223 174,18 | 0,00 | 216 126,65 | 216 126,65 | 0,00 |
| * krátkodobé | 215 437,04 | 215 437,04 | 0,00 | 207 163,54 | 207 163,54 | 0,00 |
| * dlhodobé | 7 737,14 | 7 737,14 | 0,00 | 8 963,11 | 8 963,11 | 0,00 |
| MKC | 36 152,00 | 36 152,00 | 0,00 | 31 721,35 | 31 721,35 | 0,00 |
| * krátkodobé | 33 431,78 | 33 431,78 | 0,00 | 29 322,83 | 29 322,83 | 0,00 |
| * dlhodobé | 2 720,22 | 2 720,22 | 0,00 | 2 398,52 | 2 398,52 | 0,00 |
| ZOO | 30 115,18 | 30 115,18 | 0,00 | 24 619,45 | 24 619,45 | 0,00 |
| * krátkodobé | 26 717,41 | 26 717,41 | 0,00 | 21 862,80 | 21 862,80 | 0,00 |
| * dlhodobé | 3 397,77 | 3 397,77 | 0,00 | 2 756,65 | 2 756,65 | 0,00 |
| STEZ | 208 726,41 | 208 726,41 | 0,00 | 121 992,42 | 121 992,42 | 0,00 |
| * krátkodobé | 196 858,22 | 196 858,22 | 0,00 | 119 929,88 | 119 929,88 | 0,00 |
| * dlhodobé | 11 868,19 | 11 868,19 | 0,00 | 2 062,54 | 2 062,54 | 0,00 |
| BIC Spišská Nová Ves, s.r.o. | 47 304,35 | 28 967,67 | 18 336,68 | 38 428,08 | 27 122,63 | 11 305,45 |
| * krátkodobé | 42 307,20 | 23 970,52 | 18 336,68 | 30 873,80 | 19 568,35 | 11 305,45 |
| * dlhodobé | 4 997,15 | 4 997,15 | 0,00 | 7 554,28 | 7 554,28 | 0,00 |
| Lesy mesta Spišská Nová Ves, s.r.o. | 238 033,63 | 219 306,57 | 18 727,06 | 274 162,50 | 267 634,80 | 6 527,70 |
| * krátkodobé | 181 878,18 | 163 151,12 | 18 727,06 | 223 240,28 | 216 712,58 | 6 527,70 |
| * dlhodobé | 56 155,45 | 56 155,45 | 0,00 | 50 922,22 | 50 922,22 | 0,00 |
| Emkobel, a.s. | 323 378,76 | 323 378,76 | 0,00 | 365 581,56 | 365 581,56 | 0,00 |
| * krátkodobé | 321 220,47 | 321 220,47 | 0,00 | 363 967,50 | 363 967,50 | 0,00 |
| * dlhodobé | 2 158,29 | 2 158,29 | 0,00 | 1 614,06 | 1 614,06 | 0,00 |
| MEPOS SNV s. r. o. | 307 969,49 | 306 521,84 | 1 447,65 | 283 887,78 | 280 440,01 | 3 447,77 |
| * krátkodobé | 208 946,22 | 207 498,57 | 1 447,65 | 147 490,57 | 144 042,80 | 3 447,77 |
| * dlhodobé | 99 023,27 | 99 023,27 | 0,00 | 136 397,21 | 136 397,21 | 0,00 |
| SPOLU | 4 814 426,18 | 4 651 711,27 | 162 714,91 | 5 133 428,84 | 5 112 147,92 | 21 280,92 |

9. Hospodársky výsledok za rok 2022 – vývoj nákladov a výnosov za materskú účtovnú jednotku a konsolidovaný celok

- vývoj nákladov a výnosov za materskú účtovnú jednotku

Tabuľka č. 59: Náklady - popis a výška významných položiek v €

| Druh nákladov | Popis /číslo účtu a názov/ | Suma k 31.12.2021 | Suma k 31.12.2022 |
|--|--|----------------------|----------------------|
| Spotrebované nákupy | 501 - Spotreba materiálu | 315 980,43 | 305 975,08 |
| | 502 - Spotreba energie | 233 114,79 | 346 111,08 |
| Služby | 511 - Opravy a udržiavanie | 1 313 333,03 | 1 459 325,73 |
| | 512 - Cestovné | 903,17 | 4 480,71 |
| | 513 - Náklady na reprezentáciu | 23 471,82 | 56 330,03 |
| | 518 - Ostatné služby v tom: | 3 555 890,22 | 3 751 336,03 |
| | Telekomunikačné služby | 185 883,55 | 191 075,42 |
| | Poštovné | 47 519,75 | 63 152,29 |
| | Reklamné a propagačné služby | 22 572,19 | 14 450,49 |
| | Ochrana objektov | 111 179,31 | 111 930,29 |
| | Posudky | 51 848,65 | 55 943,63 |
| | Stočné | 111 716,38 | 136 372,42 |
| | Zber odpadu | 1 331 906,16 | 1 404 028,83 |
| | Čistenie mesta | 297 703,36 | 296 294,40 |
| | Služby IKT, web | 79 381,71 | 56 761,03 |
| | Verejné osvetlenie | 785 147,52 | 785 879,70 |
| Osobné náklady | 521 - Mzdové náklady | 2 937 124,87 | 3 136 413,14 |
| | 524 - Zákonné sociálne náklady | 1 032 047,65 | 1 110 293,20 |
| | 525 - Ostatné sociálne poistenie | 23 932,52 | 25 329,33 |
| | 527 - Ostatné sociálne náklady | 172 440,84 | 187 993,84 |
| | 528 - Sociálne náklady nad rámec | 4 980,00 | 24 886,50 |
| Dane a poplatky | 532 - Daň z nehnuteľností | 62,27 | 0,00 |
| | 538 Ostatné dane a poplatky | 126 268,20 | 109 743,37 |
| Ostatné náklady na prev. činnosť | 541 - ZC predaného DNM a DHM | 41 047,32 | 695 167,00 |
| | 542 - Predaný materiál | 940,46 | 223,12 |
| | 546 - Odpis pohľadávky z toho: | 317 577,83 | 43 542,92 |
| | 546 1 - Odpis pohľadávky daňovej | 264 698,89 | 9 945,59 |
| | 546 2 - Odpis pohľadávky nedaňovej | 22 329,72 | 19 568,93 |
| | 546 3 - Odpis pohľadávky byty | 22 587,63 | 4 404,19 |
| | 546 4 - Odpis pohľadávky NP | 7 961,59 | 9 624,21 |
| | 548 - Ostatné náklady na prevádzkovú činnosť | 297 340,55 | 178 745,59 |
| | 549 - Manká a škody | 0,00 | 598,14 |
| Odpisy, rezervy a opr. položky | 551 1 - Odpisy majetkové odd. vlastné | 1 062 043,34 | 1 106 659,26 |
| z prevádzkovej a finančnej činnosti a zúčtovanie čas. rozlíšenia | 551 2 - Odpisy organizačné odd. vlastné | 26 585,85 | 31 177,48 |
| | 551 3 - Odpisy tepelné hospodárstvo | 141 295,40 | 150 956,22 |
| | 551 31,40 - Odpisy KT ŠR a EÚ | 372 270,70 | 345 409,94 |
| | 553 - Tvorba ostatných rezerv | 77 037,09 | 249 455,49 |

| | | | |
|---|---|----------------------|----------------------|
| | 558 - Tvorba ostatných rezerv - pohľ. | 66 986,29 | 40 310,70 |
| Finančné náklady | 561 - Predané cenné pap. a podiely | 13 612,00 | 0,00 |
| | 562 - Úroky z úveru | 12 212,59 | 43 571,87 |
| | 563 - Kurzové straty | 1,78 | 2,33 |
| | 568 - Ostatné finančné náklady | 48 073,06 | 46 290,05 |
| Náklady na transfery a náklady z odvodu príjmov | 584 1 - Náklady na transfer - bežné | 10 763 846,62 | 12 173 337,81 |
| | 584 2 - Náklady na transfer - kapitálové | 780 549,60 | 859 302,02 |
| | 585 - Náklady na transfer ostatným subjektom VS | 9 076,65 | 10 903,33 |
| | 586 1 až 3 Náklady na transfer iným subjektom | 1 814 727,07 | 1 919 688,54 |
| | 586 4 - Náklady na transfer RŠK | 352 000,00 | 302 843,00 |
| | 587 - Náklady na ostatné transfery | 34,95 | 0,00 |
| Dane z príjmov | 591 - Splatná daň z príjmov - zrážková | 0,00 | 0,00 |
| Spolu | | 25 936 808,96 | 28 716 402,85 |

Za rok 2022 dosiahli náklady mesta objem 28 716 tis. Eur, čo je oproti roku 2021 viac o 2 780 tis. Eur.

Náklady na energie 346 tis. Eur (o 113 tis. Eur viac ako v roku 2021)

Náklady na opravy a údržby 1 459 tis. Eur (o 146 tis. viac ako v roku 2021)

Náklady na zber odpadu 1 404 tis. Eur (o 72 tis. Eur viac ako v roku 2021)

Náklady na mzdy 3 136 tis. Eur (o 199 tis. Eur viac ako v roku 2021)

Náklady na transfery bežné RO, PO 12 173 tis. Eur (o 1 409 tis. Eur viac ako v roku 2021)

Náklady na transfery školstvo, sociálne, ostatné 1 920 tis. Eur (o 105 tis. Eur viac ako v roku 2021)

Tabuľka č. 60: Výnosy - popis a výška významných položiek v €

| Druh výnosov | Popis /číslo účtu a názov/ | Suma k 31.12.2021 | Suma k 31.12.2022 |
|--|---|----------------------|----------------------|
| Tržby za vlastné výkony a tovar | 602 - Tržby z predaja služieb | 9 884,55 | 22 251,18 |
| Daňové a colné výnosy a výnosy z poplatkov | 632 - Daňové výnosy samosprávy z toho: | 17 979 152,13 | 19 710 492,00 |
| | Podielová daň | 15 883 864,77 | 17 436 757,23 |
| | Daň z ubytovania | 14 127,00 | 17 655,00 |
| | Daň za užívanie VP | 30 496,12 | 193 166,45 |
| | Daň z nehnuteľností | 2 010 356,10 | 2 022 795,47 |
| | Daň za psa | 36 992,09 | 36 772,63 |
| | 633 - Výnosy z poplatkov z toho: | 1 677 212,97 | 1 735 046,61 |
| | Poplatok za odvoz KO | 1 160 997,93 | 1 153 982,20 |
| | Poplatok za znečistenie ovzdušia | 10 615,60 | 12 052,00 |
| | Poplatok za drobný stavebný odpad | 4 549,95 | 3 784,05 |
| | Poplatok za parkovanie SMS | 25 081,70 | 31 809,10 |
| | Poplatok z odvodu lotérie | 187 763,26 | 186 349,11 |
| | Ostatné poplatky | 288 204,53 | 347 070,15 |
| Ostatné výnosy | 641 - Tržby z predaja DN a DHIM | 255 961,93 | 1 516 053,32 |
| | 642 - Tržby z predaja materiálu | 5 966,47 | 5 747,13 |

| | | | |
|--|--|----------------------|----------------------|
| | 644 - Zmluvné pokuty, penále a úroky | 3 316,17 | 952,44 |
| | 645 - Ostatné pokuty, penále a úroky | 38 114,67 | 43 274,00 |
| | 646 - Výnosy z odpísaných pohľadávok | 71,75 | 0,00 |
| | 648 - Ostatné výnosy v tom: | 1 442 738,90 | 1 454 157,88 |
| | Nájomné byty | 151 349,86 | 153 143,45 |
| | Nájomné nebytové priestory, priemyselný park | 1 291 389,04 | 1 301 014,43 |
| Zúčtovanie rezerv a opravných položiek | 653 - Zúčtovanie ostatných rezerv | 67 328,14 | 56 161,09 |
| z prevádzkovej a finančnej činnosti | 658 - Zúčtovanie opravných položiek | 249 577,80 | 12 882,92 |
| | 659 - Zúčtovanie oprav. pol. z fin. majetku | 6 805,00 | 0,00 |
| Finančné výnosy | 661 - Tržby z predaja podielov | 30 205,00 | 0,00 |
| | 662 - Úroky | 0,00 | 0,00 |
| | 665 - Výnosy z dlhodob. fin. majetku | 358 860,00 | 74 227,10 |
| Výnosy z transferov a rozpočtových príjmov | 693 - Výnosy z BT zo ŠR | 930 034,62 | 848 191,81 |
| | 694 - Výnosy z KT zo ŠR - RO a PO | 566 383,12 | 1 083 591,79 |
| | 694 7 - Výnosy k KT zo ŠR - PO a RO | 175 078,82 | 189 621,44 |
| | 697 - Výnosy z BT mimo VS | 4 788,96 | 69 907,04 |
| | 698 - Výnosy z KT mimo VS | 22 392,07 | 25 808,07 |
| | 699 - Výnosy RO v tom: | 1 952 272,20 | 3 838 779,63 |
| | Vlastné príjmy ZŠ Nad Medzou | 94 864,57 | 163 862,35 |
| | Vlastné príjmy ZŠ Lipová | 58 761,79 | 101 759,96 |
| | Vlastné príjmy ZŠ Levočská | 70 441,20 | 128 044,41 |
| | Vlastné príjmy ZŠ Nejedlého | 73 112,15 | 149 517,43 |
| | Vlastné príjmy ZŠ Kožucha | 96 194,88 | 183 773,29 |
| | Vlastné príjmy ZŠ Komenského | 55 066,51 | 91 790,65 |
| | Vlastné príjmy ZŠ Hutnícka | 53 716,07 | 95 561,54 |
| | Vlastné príjmy ZUŠ | 94 834,61 | 89 339,70 |
| | Vlastné príjmy CVC | 18 784,96 | 30 842,96 |
| | Vlastné príjmy SŠZ | 427 976,62 | 553 102,51 |
| | Vlastné príjmy domov dôchodcov | 908 518,84 | 2 251 184,83 |
| Spolu | | 25 781 655,44 | 30 687 145,45 |

V roku 2022 boli oproti roku 2021 vyššie výnosy z predaja majetku, a to o 1 260 tis. Eur. Predala sa garáž a hala v priemyselnom parku, celkom za 974 tis. Eur, pozemky celkom za 274 tis. Eur. Daňové výnosy mesta dosiahli v roku 2022 viac ako 19 710 tis. Eur, čo je o 1 731 tis. Eur viac ako v predchádzajúcom roku. Najvýraznejší nárast zaznamenala podielová daň a daň za užívanie verejného priestranstva. Po dvoch kovidových rokoch sa konal Spišský a Vianočný trh, z ktorých výnos bol necelých 153 tis. Eur. Mierne rástli aj príjmy z dane z ubytovania a z nehnuteľností. Výnosy z poplatkov stúpili o 58 tis. Eur, a to hlavne za parkovanie a správne poplatky. Vyššie výnosy z vlastných príjmov RO o 1 887 tis. Eur boli dosiahnuté z dôvodu poistného plnenia za škody po požiari v domove dôchodcov vo výške 1 458 tis. Eur. Zrušenie dištančného vzdelávania v ZŠ a prechod na prezenčné,

zrušenie dotácie na stravovanie a rozhodnutie rodičov poberať daňový bonus na dieťa namiesto dotácie na stravovacie návyky taktiež prispelo k vyšším príjmom v ŠJ.

Za rok 2022 mesto dosiahlo výnosy v objeme 30 687 tis. Eur, čo je oproti roku 2021 viac o 4 905 tis. Eur. Účtovný výsledok hospodárenia mesta za rok 2022 je zisk vo výške 1 970 742,60 Eur.

• **vývoj nákladov a výnosov za konsolidovaný celok**

Tabuľka č. 61: Náklady a prehľad konsolidačných úprav v roku 2022 za konsolidovaný celok

| Názov účtu | Agregovaný stav nákladov 31. 12. 2022 | | Konsolidačné úpravy | | Stav po konsolidácii k 31. 12. 2022 | |
|-----------------------------------|--|----------------------|-----------------------|--------------------|--|----------------------|
| | hlavná | podnikateľ. | hlavná | podnikateľ. | hlavná | podnikateľ. |
| Náklady | | | | | | |
| Spotrebované nákupy | 4 619 459,29 | 4 921 485,56 | -762 129,95 | -104 808,63 | 3 857 329,34 | 4 816 676,93 |
| Služby | 7 167 842,30 | 2 278 148,41 | -981 771,96 | -779 843,71 | 6 186 070,34 | 1 498 304,70 |
| Osobné náklady | 23 679 207,63 | 3 360 314,84 | 0,00 | -68 359,07 | 23 679 207,63 | 3 291 955,77 |
| Dane a poplatky | 164 145,04 | 65 004,19 | -49 171,23 | -10 297,34 | 114 973,81 | 54 706,85 |
| Ostat. náklady na prev. činnosť | 1 031 159,46 | 122 742,99 | 0,00 | -14 207,65 | 1 031 159,46 | 108 535,34 |
| Odpisy, rezervy, opravné položky | 2 874 179,70 | 376 580,02 | -2 940,40 | -1 700,67 | 2 871 239,30 | 374 879,35 |
| Finančné náklady | 122 006,01 | 23 865,23 | 0,00 | 0,00 | 122 006,01 | 23 865,23 |
| Ostatné mimoriadne náklady | 0,00 | 0,00 | 0,00 | 0,00 | 0,00 | 0,00 |
| Náklady na transfery a z odvodu | 19 104 854,33 | 13 450,47 | -16 871 419,46 | -1 992,98 | 2 233 434,87 | 11 457,49 |
| Splatná a dodatočná daň z príjmov | 324,60 | 4 043,22 | 0,00 | 0,00 | 324,60 | 4 043,22 |
| S p o l u : | 58 763 178,36 | 11 165 634,93 | -18 667 433,00 | -981 210,05 | 40 095 745,36 | 10 184 424,88 |

Konsolidačné úpravy predstavujú hodnotu eliminácie nákladov a prepojenosť účtovných jednotiek konsolidovaného celku, ktorá každým rokom rastie. Kým v roku 2020 boli vzájomné náklady a výnosy na úrovni približne 14 600 tis. Eur, v roku 2021 je to 16 300 tis. Eur a v roku 2022 je to už 19 649 tis. Eur.

Vyššie náklady v konsolidovanom celku boli zapríčinené vyššími cenami energií, tovarov a služieb. V **OS EMKOBEL a. s.** sa náklady na spotrebu energií a materiálu zvýšili o 761 tis. Eur. Cena plynu bola zakontrahovaná na úrovni 19,95 Eur/MWh, čo pre odberateľov znamenalo len mierne zvýšenie cien tepla. Elektrická energia sa kupovala za spotové ceny, čo po zvýšení variabilnej zložky tepla od augusta o 16 %, znamenalo navýšenie oproti roku 2021 o 265 %.

V **OS Lesy mesta Spišská Nová Ves, s. r. o.** aj napriek nárastu cien, sa služby udržali na úrovni roku 2021. Najvyššiu nákladovú položku tvoria náklady za služby, keďže časť ťažobnej a pestovnej činnosti je vykonávaná dodávateľským spôsobom (náklady 571 tis. Eur). Mzdové náklady predstavovali 603 tis. Eur, odvody 221 tis. Eur, spotreba materiálu 218 tis. Eur.

V **OS BIC Spišská Nová Ves s. r. o.** boli náklady na úrovni 181 tis. Eur, z toho osobné náklady 150 tis. Eur, služby 15 tis. Eur, spotreba materiálu 9 tis. Eur.

V **OS MEPOS SNV s. r. o.** boli náklady na úrovni 1 943 tis. Eur, z toho 1 027 tis. Eur tvorili osobné náklady, náklady na materiál 234 tis. Eur, na služby 372 tis. Eur.

Výnosy za rok 2022 v konsolidovanom celku dosiahli čiastku 71 799 tis. Eur pred úpravou, čo je oproti roku 2021 o 9 755 tis. Eur viac. Najvýraznejšie rástli výnosy v hlavnej činnosti (nárast o 8 755 tis. Eur).

OS EMKOBEL, a.s. aj napriek poklesu spotreby tepla a teplej úžitkovej vody dosiahla vyššie výnosy oproti roku 2021. Spoločnosť rozšírila okruh odberateľov o obec Smižany a MŠ. Kým v roku

2021 boli tržby z predaja tepla na úrovni 4 954 tis. Eur, v roku 2022 boli vo výške 5 471 tis. Eur. Tržby z predaja TUV boli na porovnateľnej úrovni s rokom 2021.

Tabuľka č. 62: Výnosy a prehľad konsolidačných úprav v roku 2022 za konsolidovaný celok

| Názov účtu | Agregovaný stav výnosov 31. 12. 2022 | | Konsolidačné úpravy | | Stav po konsolidácií k 31. 12. 2022 | |
|--|---|----------------------|-----------------------|----------------------|--|---------------------|
| | hlavná | podnikateľ. | hlavná | podnikateľ. | hlavná | podnikateľ. |
| Tržby a výnosy | | | | | | |
| Tržby za vlastné výkony a tovar | 3 040 459,23 | 10 086 983,09 | -55 601,58 | -2 243 027,04 | 2 984 857,65 | 7 843 956,05 |
| Zmena stavu zásob | -683,23 | 103 584,47 | 0,00 | 0,00 | -683,23 | 103 584,47 |
| Aktivácia | 22 449,34 | 79 362,64 | 0,00 | 0,00 | 22 449,34 | 79 362,64 |
| Výnosy daňové a z poplatkov | 21 445 538,61 | 0,00 | -60 656,10 | 0,00 | 21 384 882,51 | 0,00 |
| Ostatné výnosy z prev. činnosti | 3 336 127,79 | 791 609,06 | -616 721,71 | -9 122,36 | 2 719 406,08 | 782 486,70 |
| Zúčtov. rezerv a oprav. položiek | 71 064,81 | 96 191,05 | 0,00 | 0,00 | 71 064,81 | 96 191,05 |
| Finančné výnosy | 74 330,60 | 24,64 | -50 000,00 | 0,00 | 24 330,60 | 24,64 |
| Mimoriadne výnosy | 1 454 719,00 | 0,00 | 0,00 | 0,00 | 1 454 719,00 | 0,00 |
| Výnosy z kapitál. a bežných transferov | 31 184 925,28 | 12 458,55 | -16 868 673,48 | -3 955,60 | 14 316 251,80 | 8 502,95 |
| Spolu: | 60 628 931,43 | 11 170 213,50 | -17 651 652,87 | -2 256 105,00 | 42 977 278,56 | 8 914 108,50 |

OS Lesy mesta Spišská Nová Ves s. r. o., pri poklese tržieb z predaja dreva o 17 %, dosiahla výnosy za predaj 1 408 tis. Eur z celkových výnosov 2 131 tis. Eur. Výnosy z diverzifikácie boli na úrovni 498 tis. Eur, z toho tržby za štiepané palivo 43 tis. Eur, z reziva 68 tis. Eur, z poľovníctva 23 tis. Eur, z prenájmov 24 tis. Eur a z ostatného predaja 244 tis. Eur. Náhrady za obmedzenie obhospodarovania v lokalite Knola dosiahli 270 tis. Eur, projekt ŠOP 75 tis. Eur.

OS BIC Spišská Nová Ves, s. r. o. dosiahla výnosy vo výške 181 tis. Eur, ktoré pozostávali hlavne z tržieb za vysielanie (zmluva s mestom) a z komerčnej činnosti.

MEPOS SNV s.r.o. získala z predaja služieb 1 701 tis. Eur (rekonštrukcie a opravy, čistenie mesta, zhodnotenie BRO, údržba zelene, rozvoz obedov), z testovania 41 tis. Eur, z prania a čistenia 209 tis. Eur. Ostatné výnosy tvorili kompenzačné príspevky z ÚPSVaR za zamestnávanie znevýhodnených a zraniteľných osôb.

Hospodárenie konsolidovaného celku bolo ziskové, agregovaný zisk dosiahol 1 870 331,64 Eur, po vykonaní eliminácie – konsolidačných operácií - sa tento výsledok znížil na čiastku 1 611 216,82 Eur, čo je pokles výsledku o 259 114,82 Eur. Oproti roku 2021 sa hospodársky výsledok zvýšil, zo straty 281 tis. Eur na zisk 1 611 tis. Eur.

Tabuľka č. 63: Prehľad výsledkov hospodárenia za konsolidovaný celok

| Výsledok hospodárenia | Stavk 31. 12. 2017 | Stavk 31. 12. 2018 | Stavk 31. 12. 2019 | Stavk 31. 12. 2020 | Stavk 31. 12. 2021 | Stavk 31. 12. 2022 |
|-----------------------|--------------------|--------------------|--------------------|--------------------|--------------------|--------------------|
| Agregovaný výkaz | 401 190,26 | 703 817,72 | 804 161,25 | 1 353 300,12 | 48 039,80 | 1 870 331,64 |
| Konsolidovaný výkaz | 401 190,26 | 703 860,68 | 804 118,29 | 1 254 208,06 | -281 057,53 | 1 611 216,82 |
| Rozdiel | 0,00 | 42,96 | -42,96 | -99 092,06 | -329 097,33 | -259 114,82 |

Medzi účtovnými jednotkami konsolidovaného celku sa realizovali transakcie spojené s predajom majetku a s investičnou činnosťou, ktorú zabezpečovala pre mesto dcérska obchodná spoločnosť. Tieto transakcie spôsobili vznik medzivýsledku, ktorý vzniká vtedy, keď je ocenenie majetku v súvahe k 31. 12. jednej z účtovných jednotiek vyššie alebo nižšie, ako by bolo, keby tieto dve účtovné jednotky boli len jednou účtovnou jednotkou.

Rozdiel medzi agregovaným a konsolidovaným ziskom tvoria:

| | |
|---|-------------------------|
| - dividendy z OS pre mesto | - 50 000,00 Eur |
| - nezaúčtovaná faktúra v ZŠ Hutnícka za teplo 12/2022 | - 7 389,89 Eur |
| - nezaúčtovaný preplatok na poplatku za KO 2022 ZŠ Komenského | 256,30 Eur |
| - nezaúčtovaný preplatok na poplatku za KO 2021 základné školy | - 999,57 Eur |
| - zisk OS MEPOS SNV s.r.o. prepočítaný na dobu odpisovania majetku zaradeného mestom v roku 2020 | 862,51 Eur |
| - zisk OS MEPOS SNV s.r.o. prepočítaný na dobu odpisovania majetku zaradeného mestom v roku 2021 | 1 028,86 Eur |
| - zisk OS MEPOS SNV s.r.o. z nezaradeného majetku v roku 2022 | - 5 171,80 Eur |
| - zisk OS MEPOS SNV s.r.o. zo zaradeného majetku v roku 2022 (11 akcií) | - 200 450,93 Eur |
| - zisk OS MEPOS SNV s.r.o. prepočítaný na dobu odpisovania majetku zaradeného mestom v roku 2022 | 1 049,03 Eur |
| - zisk mesta prepočítaný na dobu odpisovania majetku (predaj vozidla z mesta do OS) v OS MEPOS SNV s.r.o zaradeného v roku 2022 | 1 700,67 Eur |
| Spolu: | - 259 114,82 Eur |

10. Ostatné významné skutočnosti, ktoré mali vplyv na hospodárenie a činnosť

10.1 Prijaté granty a transfery

Tabuľka č. 64: Prehľad prijatých bežných príspevkov, transferov a grantov v roku 2022

| P.č. | Poskytovateľ | Suma v Eur | Účel |
|------|--|----------------------|--|
| 1. | Reg. úrad školskej správy Košice - normatív | 8 768 852,00 | Výchovno-vzdelávací proces - normatív |
| 2. | Reg. úrad školskej správy Košice - normatív UA | 2 563,00 | Výchovno-vzde. proces - normatív pre deti z UA |
| 3. | Reg. úrad školskej správy Košice - účelové | 652 299,06 | Výchovno-vzdelávací proces - účelové |
| 4. | Reg. úrad školskej správy Košice - účelové UA | 64 500,21 | Výchovno-vzdelávací proces - účelové pre deti z UA |
| 5. | Reg. úrad školskej správy Košice - účelové | 159 931,86 | Účelové - vých. vzdel. proces z Plánu obnovy |
| 6. | Reg. úrad školskej správy Košice - účelové MŠ | 190 658,00 | Účelové na preškolskú výchovu |
| 7. | Reg. úrad školskej správy KE - účelové MŠ UA | 6 188,00 | Účelové na preškolskú výchovu pre deti z UA |
| 8. | Reg. úrad školskej správy Košice - účelové | 4 600,00 | Účelové - Letná škola ZŠ Komenského |
| 9. | Ministerstvo vnútra SR | 92 545,09 | Matričná činnosť |
| 10. | Ministerstvo dopravy a výstavby SR | 47 571,40 | Výkon činnosti stavebného úradu |
| 11. | Ministerstvo dopravy a výstavby SR | 21 443,01 | Výkon činnosti ŠFRB |
| 12. | Ministerstvo dopravy a výstavby SR | 1 586,69 | Špecializovaný stavebný úrad |
| 13. | Reg. úrad školskej správy Košice | 37 680,60 | Výkon činnosti školského úradu |
| 14. | Ministerstvo vnútra SR | 3 678,36 | Výkon činnosti v oblasti ŽP |
| 15. | Ministerstvo vnútra SR | 13 157,31 | Výkon činnosti v registri obyv. a evidencie |
| 16. | Ministerstvo vnútra SR | 64 190,59 | Voľby do orgánov sam. obcí a VÚC |
| 17. | Ministerstvo vnútra SR | 18 213,39 | Referendum 2023 |
| | Prenesené kompetencie celkom | 10 149 658,57 | |

| P.č. | Poskytovateľ | Suma v Eur | Účel |
|--|--|---------------------|--|
| 18. | MPSVaR SR | 1 254 672,00 | Prevádzka Domova dôchodcov |
| 19. | MPSVaR SR | 45 000,00 | Prevádzka útulku Dom humanity |
| 20. | Ministerstvo vnútra SR | 94 490,36 | Terénna sociálna práca |
| 21. | Ministerstvo vnútra SR | 53 307,06 | Komunitné centrum |
| 22. | Úrad práce soc. vecí a rodiny | 33 990,35 | Chránené pracovisko, podpora zamest. |
| 23. | Úrad práce soc. vecí a rodiny | 28 584,14 | Prídavky na deti |
| 24. | Úrad práce soc. vecí a rodiny | 92 745,90 | Stravné pre deti v hmotnej núdzi |
| 25. | Úrad práce soc. vecí a rodiny | 5 262,20 | Školské potreby pre deti v hmotnej núdzi |
| 26. | Úrad práce soc. vecí a rodiny | 76 764,98 | Osobitný príjemca, dávky |
| 27. | Úrad práce soc. vecí a rodiny | 30 239,34 | Osobitný príjemca, prídavky, pôrodné |
| 28. | Úrad práce soc. vecí a rodiny | 4 907,27 | Osobitný príjemca, rodičovský príspevok |
| 29. | Úrad práce soc. vecí a rodiny | 9 553,75 | Dobrovoľnícka činnosť, aktivácia |
| Transfery na soc. účely a podporu zamestnanosti | | 1 729 517,35 | |
| P.č. | Poskytovateľ | Suma v Eur | Účel |
| 30. | Košický samosprávny kraj | 100 000,00 | Dotácia KSK HP Domov dôchodcov |
| 31. | MPSVaR SR | 15 000,00 | HP MPSVaR Domov dôchodcov |
| 32. | Ministerstvo životného prostredia | 593,47 | MŠ E. M. Šoltésovej, projekt Výmena zdroja tepla |
| 33. | Úrad vlády | 154 464,81 | Predprimárne vzdelávanie NP Prim MŠ - SŠZ |
| 34. | Národný inštitút vzdelávania a mládeže | 295 813,31 | Projekt, Pomáhajúce profesie v edukácii žiakov |
| Transfer pre školy a domov d. na bežné výdavky | | 565 871,59 | |

Tabuľka č. 65: Prehľad prijatých kapitálových príspevkov, transferov a grantov v roku 2022

| P.č. | Poskytovateľ | Suma v Eur | Účel |
|--------------------------------------|--|---------------------|---|
| 1. | MPSVaR SR | 50 000,00 | Výstavba detského ihriska |
| 2. | Reg. úrad školskej správy Košice | 110 000,00 | ZŠ Nejedlého - rekonštrukcia bazéna |
| 3. | Ministerstvo kultúry SR | 10 000,00 | Dotácia Obnova Reduty |
| 4. | Fond na podporu športu | 94 457,70 | ZŠ Lipová - Multifunkčné ihrisko |
| 5. | MIRRaI SR v zastúpení Ministerstvo zdravotníctva | 277 250,23 | CIZS Hutnícka |
| 6. | Ministerstvo pôdohospodárstva a rozvoja vidieka | 279 123,11 | Cyklotrasa Ferčekovce |
| 7. | Min. investícií reg. rozvoja a informatizácie SR | 150 055,92 | Cyklochodník kasárne |
| 8. | Ministerstvo životného prostredia | 98 490,62 | MŠ E. M. Šoltésovej |
| 9. | Iné granty a príspevky | 14 000,00 | Na zmenu územného plánu |
| 10. | Nadácia Pontis | 25 895,96 | Revitalizácia športovísk v Sp. Novej Vsi |
| 11. | Slovak retail project | 107 545,00 | Dar doplatok Lidl Tesco |
| 12. | Slovenský atletický zväz | 300 000,00 | Grant - rekonštrukcia atletického štadióna |
| 13. | SOŠV | 100 000,00 | Grant - modernizácia tréningovej ľadovej plochy |
| Kapitálové granty a transfery | | 1 616 818,54 | |

Údaje sú bez transferov a grantov v rozpočtových organizáciách

10.2 Poskytnuté dotácie

Právnickým a fyzickým osobám podnikateľom, ktorí majú sídlo alebo trvalý pobyt na území mesta alebo poskytujú služby obyvateľom mesta, boli poskytnuté finančné prostriedky na základe VZN mesta č. 2/2020 o poskytovaní dotácií z rozpočtu mesta Spišská Nová Ves, a to na podporu všeobecne prospešných služieb z rozpočtu kancelárie primátora a oddelenia sociálnych vecí. Mesto neposkytlo žiadne dotácie svojim obchodným spoločnostiam v zmysle § 7 ods. 2 zákona

č. 583/2004 Z. z. o rozpočtových pravidlách územnej samosprávy v platnom znení. Dotácie poskytnuté v roku 2022 boli vyúčtované. Nepoužité dotácie boli vrátené mestu.

Tabuľka č. 66: Prehľad poskytnutých dotácií športovým klubom združeným v RŠK

| P.č. | Transfer športovým klubom združeným v RŠK | Poskytnutá dotácia rok 2022 v € |
|-------------|--|--|
| 1. | Hokejový klub Spišská Nová Ves | 106 269,00 |
| 2. | BK 04 AC LB Spišská Nová Ves | 58 832,00 |
| 3. | Volejbalový klub Spišská Nová Ves, o.z. | 6 123,00 |
| 4. | Tenisový klub 1901, Spišská Nová Ves | 9 002,00 |
| 5. | Tenisový klub 1901, Spišská Nová Ves | 800,00 |
| 6. | Klub plávania Spišská Nová Ves | 3 369,00 |
| 7. | Mestský šachový klub Spišská Nová Ves | 1 308,00 |
| 8. | Cykloklub Schwabik | 1 661,00 |
| 9. | Hockey club Spišská Nová Ves | 3 015,00 |
| 10. | Hockey club Spišská Nová Ves | 620,00 |
| 11. | Džudo klub Spišská Nová Ves | 517,00 |
| 12. | Džudo klub Spišská Nová Ves | 180,00 |
| 13. | Športový klub STEZ Spišská Nová Ves | 2 472,00 |
| 14. | Športový klub STEZ Spišská Nová Ves | 1 100,00 |
| 15. | Telovýchovná jednota Tatran Spišská Nová Ves | 1 344,00 |
| 16. | Športový klub Iglovia, o.z. | 1 317,00 |
| 17. | Stolnotenisový oddiel BBF Spišská Nová Ves | 531,00 |
| 18. | Karate Klub IGLOW, o.z. | 6 184,00 |
| 19. | Športový klub FbK Kométa Spišská Nová Ves | 8 852,00 |
| 20. | Športovo strelecký klub Rušňové depo Spišská Nová Ves | 942,00 |
| 21. | Športový klub basketbalu dievčat Spišská Nová Ves | 16 226,00 |
| 22. | Floorball club Young Arrows Spišská Nová Ves | 9 137,00 |
| 23. | Atletický športový klub Slávia pri Základnej škole Lipová ulica 13 | 1 835,00 |
| 24. | Futbalový klub Spišská Nová Ves | 60 707,00 |
| 25. | Futbalový klub Spišská Nová Ves | 500,00 |
| | Spolu: | 302 843,00 |

Tabuľka č. 67: Dotácie poskytnuté ďalším organizáciám, združeniam, nadáciám mimo RŠK

| P. č. | Transfer občan. združeniu, nadácii | Poskytnutá dotácia rok 2022 v € |
|--------------|---|--|
| 1. | FabianSKI | 670,00 |
| 2. | SPK Medveď | 500,00 |
| 3. | AFL projekt | 750,00 |
| 4. | AFL projekt | 750,00 |
| 5. | Romanečhaja, o.z. | 500,00 |
| 6. | Romanečhaja, o.z. | 700,00 |
| 7. | Romanečhaja, o.z. | 650,00 |
| 8. | Únia žien Slovenska | 140,00 |
| 9. | Únia žien Slovenska | 250,00 |
| 10. | OZ PRO MEMORY | 1 500,00 |
| 11. | Človek a Umenie | 300,00 |
| 12. | Človek a Umenie | 300,00 |
| 13. | Človek a Umenie | 300,00 |
| 14. | Človek a Umenie | 300,00 |
| 15. | Človek a Umenie | 300,00 |

| | | |
|-----|--|------------------|
| 16. | KONTRA | 1 500,00 |
| 17. | KONTRA | 1 450,00 |
| 18. | KONTRA | 1 450,00 |
| 19. | Klub orientačného behu Čingov | 300,00 |
| 20. | Spišské divadlo 21 | 800,00 |
| 21. | Občianske združenie Život v meste, Spišská Nová Ves | 750,00 |
| 22. | Slovenský rybársky zväz - Miestna organizácia Spišská Nová Ves | 100,00 |
| 23. | Športový Klub ROHALS | 430,00 |
| 24. | Laguna Bowlingový klub (LBK) | 700,00 |
| 25. | Občianske združenie "Športový klub Ferčekovce" | 700,00 |
| 26. | Dobrovoľný hasičský zbor Mier | 300,00 |
| 27. | Chorus Iglovia | 400,00 |
| 28. | EPEUS | 900,00 |
| 29. | Compact - parašutistická skupina | 1 000,00 |
| 30. | Ideálna Mládežnícka Aktivita | 100,00 |
| 31. | Jazdecký klub Slávia Spišská Nová Ves | 1 000,00 |
| 32. | OZ Mladí ľudia a život | 210,00 |
| 33. | Občianske združenie Spiša - Sme iní, nie horší | 500,00 |
| 34. | OČI Spišskej Novej Vsi | 300,00 |
| 35. | Banický spolok Spiš | 800,00 |
| 36. | Banický spolok Spiš | 500,00 |
| 37. | Atletický športový klub Nad Medzou v Spišskej Novej Vsi | 100,00 |
| 38. | Atletický športový klub Nad Medzou v Spišskej Novej Vsi | 600,00 |
| | Spolu: | 22 800,00 |

| | |
|---|--------------|
| Transfer neziskovej organizácií: Mišík, n. o. | 300,00 Eur |
| Transfer ostatnej právnickej osobe: ATARAX, s. r. o. Košice | 1 500,00 Eur |
| Transfer príspevkovej organizácií v tom: | |
| Spišské kultúrne centrum a knižnica | 1 400,00 Eur |
| Galéria umelcov Spiša | 400,00 Eur |
| Múzeum Spiša | 400,00 Eur |

Celkom transfery: 329 643 Eur

Na komunitné aktivity v jednotlivých mestských častiach boli použité finančné prostriedky v sume **8 501,78 Eur**. Z jedenástich prihlásených projektov, ako napísala Ing. Barbuščáková, bolo mestskými výbormi schválených deväť. Účelom projektov bolo napr.:

- oživiť spomienky na slávne kúpele v Novoveskej Hute prostredníctvom **obnovy Ilonkinho prameňa** sa podarilo členom **Športového klubu Rohals**. Tí sa rozhodli vyčistiť okolie pamätníka a obnoviť tok vody. Zároveň vytvorili prehľadné značenie k tomuto miestu a nainštalovali do pamätníka repliku Ilonkinej podobizne. Súčasťou ich plánu bolo aj osadenie informačnej tabule (992,08 €),

- k zveľaďovaniu svojho okolia aktívne pristupuje aj **Športový klub Ferčekovce**. Jeho ambíciou bolo tento rok vybudovať 50 m dlhý **chodník „na boso“**, ktorý doplní areál detského ihriska na Nitrianskej ulici. Pekne revitalizovaná lokalita pre voľný čas a šport tak môže rozšíriť príjemné zázemie pre rodiny s deťmi (1 000 €),

- **na sídlisku Mier** záhradkári predložili projekt, ktorým chcú **opraviť prístup k záhradkárskej osade** Pod letiskom, keďže minulý rok sa to nepodarilo zrealizovať (1 796,77 €),

- aj obyvateľom **sídliska Západ** záleží na prostredí, v ktorom sa nachádzajú ich príbytky. V rámci výzvy Dobrá vec sa mestský výbor rozhodol **podporiť dobrovoľnícke aktivity pri kosení a úprave okolia bytových domov** prostredníctvom obstarania elektrickej kosačky. Zároveň schválili aj osadenie

náučnej tabule – Odpadky na trávnik nepatria, z ktorej sa obyvatelia dozvedia ako dlho sa rozkladajú jednotlivé druhy odpadu (975,30 €),

- na svoju bezpečnosť ale hlavne na bezpečnosť svojich detí myslia aj obyvatelia nášho najmladšieho sídliska Iglovia v areáli bývalých kasární. Prostredníctvom projektu **Bezpečnosť na sídlisku**, ktorý podal **MsV Staré mesto – východ**, sa zabezpečilo na námestí Iglovia osadenie spomaľovacieho prahu (1 000 €),

- v rámci podpory komunitného života si obyvatelia **mestskej časti Telep** podali projekt s názvom **Oddychová zóna F9**, v ňom navrhli vytvoriť pri basketbalovom ihrisku na Filinského ulici miesto pre sedenie a gril. Tým chceli vytvoriť pre obyvateľov dotknutej štvrte zónu na oddych a relax (601,17 €),

- ďalšou aktivitou Dobrej veci v roku 2022 je projekt **Športového klubu SPIŠ**, ktorý mal v pláne vytvoriť **komunitnú oddychovú zónu v lokalite Vyšný Hámor** (996,49 €),

- do výzvy sa zapojila aj komunita z **mestskej časti Staré mesto – sever**. V ich záujme bolo vybudovať **Areál nezvyčajných športov** na sídlisku Východ a tým ponúknuť širokej verejnosti možnosť vyskúšať si tieto netradičné a u nás málo známe športy. A tak pribudlo v našom meste ihrisko – upravená plocha pre obľúbenú francúzsku hru **petang**. Areál ponúka priestor aj pre hry ako je **spikeball**, **molky** a **crossminton**. Ďalšia hra, **gul'ôčky**, nás vráti do detstva, keď sme sa snažili farebne odlíšené gul'ôčky dostať do jamky ako prví (1 139,97 €).

Tabuľka č. 68: Dotácie poskytnuté organizáciám poskytujúcim soc. služby

| P. č. | Transfer NO poskytujúcej VPS | Poskytnutá dotácia rok 2022 v € |
|--------------|---|--|
| 1. | Robinson - OZ | 1 000,00 |
| 2. | Slovenský zväz zdravotne postihnutých - Okresná rada | 550,00 |
| 3. | Slovenský zväz zdravotne postihnutých - Okresná rada | 150,00 |
| 4. | Slovenský zväz zdravotne postihnutých, ZO č. 10 Klub detí a mládeže | 1 400,00 |
| 5. | Jednota dôchodcov Slovenska | 1 000,00 |
| 6. | Katolícka jednota Slovenska | 550,00 |
| 7. | Slovenský zväz zdravotne postihnutých, ZO č. 12 | 800,00 |
| 8. | Slovenský zväz zdravotne postihnutých, ZO č. 13 | 800,00 |
| 9. | Materské centrum Dietka | 600,00 |
| 10. | Únia nevidiacich a slabozrakých, ZO č.35 | 500,00 |
| 11. | Občianske združenie seniorov MONTANA | 400,00 |
| 12. | Slovenský zväz zdravotne postihnutých, ZO č. 2 | 800,00 |
| | Spolu: | 8 550,00 |
| | Transfer - cirkvi, cirkevnej charite | 3 000,00 |
| 1. | Spišská katolícka charita | |
| | Celkom: | 11 550,00 |

Okrem dotácii boli poskytnuté finančné príspevky pre poskytovateľov sociálnych služieb na zabezpečenie soc. služby občanom mesta. Mesto prispelo čiastkou **204 630,96 Eur** týmto poskytovateľom:

- Spišská katolícka charita na opatrovateľskú službu 55 159,60 Eur
- ARELLA, s. r. o. na opatrovateľskú službu 84 473,04 Eur
- OZ Slniečny domov na opatrovateľskú službu 14 432,00 Eur
- Spišská katolícka charita na denný stacionár 4 891,92 Eur
- Spišská katolícka charita stravovanie 27 930,00 Eur
- Dom Charitas sv. Jána Bosca, Sp. Podhradie (zariadenie pre seniorov) 2 308,30 Eur

| | |
|---|--------------|
| • Dom Charitas Panny Márie Lurdskej, Sp. Štiavnik (zariadenie pre seniorov) | 4 393,44 Eur |
| • ZPS Minor, n. o. Zborov (zariadenie pre seniorov) | 3 375,27 Eur |
| • Harmónia, n. o. Senica (zariadenie pre seniorov) | 154,85 Eur |
| • ReSocia, n. o. Petrovce 2 (zariadenie opat. služby) | 122,80 Eur |
| • SENIORPARK, n. o. Poprad (zariadenie pre seniorov) | 1 000,00 Eur |
| • HUMANITÁR n. o. Levoča (zariadenie pre seniorov) | 2 000,00 Eur |
| • PROVITAE, n. o. Gelnica (zariadenie pre seniorov) | 1 751,04 Eur |
| • Dom Charitas sv. Vincenta de Paul, Vyšný Slavkov (zariadenie pre seniorov) | 238,70 Eur |
| • Sociálny dom ANTIC, n. o. Bardejov (zariadenie pre seniorov) | 700,00 Eur |
| • ATRIUM, n. o. Prešov (zariadenie pre seniorov) | 1 400,00 Eur |
| • Domov sv. Anny, n. o. Poproč (zariadenie pre seniorov) | 300,00 Eur |

10.3 Významné investičné akcie v roku 2022

Rok 2022 bol pre mesto Spišská Nová Ves významný ako v oblasti rekonštrukcie športových zariadení, tak aj v rámci rekonštrukcie väčšieho počtu chodníkov pre peších. V rámci športových zariadení sa ukončila revitalizácia atletického štadióna Tatran, kde pribudli nové prvky atletiky. Zároveň boli začaté stavebné práce na stavbe Tréningového atletického centra - prevádzkový objekt pre atletický štadión Tatran. Zrealizovala sa výstavba multifunkčného športového ihriska na ZŠ Lipovej.

Z hľadiska dopravnej infraštruktúry sme boli úspešní pri zrealizovaní požiadavky zo strany občanom a príslušného Mestského výboru na rekonštrukciu časti miestnej komunikácie na Pod Tepličkou v rozsahu približne 2350 m² a časti miestnej komunikácie na Limbovej ulici v lokalite IBV Červený jarok o ploche 1745 m² a dĺžke 300 bm, Dopravné prepojenie ulice Starosaská s OC NEO zónou – výstavba obojsmernej dvojpruhovej komunikácie funkčnej triedy C2, obojsmerného cyklistického chodníka šírky 2,50 m, jednostranného chodníka o šírke 1,5 m o celkovej ploche asfaltových povrchov o ploche 3010 m² a dĺžke 367m, vrátane autobusových zastávok, dažďovej kanalizácie, verejného osvetlenia a prekládky IS.

Zároveň sa v roku 2022 pokračovalo s rozsiahlou opravou a rekonštrukciou chodníkov so záberom na celé mesto. Súčasťou rekonštrukcií bolo aj vytváranie bezbariérovosti, na ktorú sa kladie v súčasnej dobe veľký dôraz. S menšou časovou prestávkou sa pokračovalo s Regeneráciou námestia v Spišskej Novej Vsi – VI. etapa (úsek medzi Cirkevným gymnáziom a Redutou) a rekonštrukciou chodníka na Levočskej ulici (úsek od Levočskej brány po okružnú križovatku)

V prípade parkovísk prebehla rekonštrukcia parkovacích plôch a príľahlej miestnej komunikácie na ul. Javorová, kde sa pôvodne parkovalo nekontrolovane na zeleni a priamo na komunikácii. Na ul. J.

Wolkera 33-39 sa v rámci rekonštrukcie chodníka zrealizovalo aj vyasfaltovanie parkovacích plôch pred bytovým domom.

Mesto pristúpilo aj k rekonštrukcii fasády budovy divadla v Spišskej Novej Vsi, ktorá pozostávala z výmeny vonkajších okenných výplní, murárskych prác a malieb.

Rok 2022 bol pre mesto ťažkým aj z dôvodu požiaru Domova dôchodcov na Brezovej ulici 32. Mesto však pristúpilo z záchranným prácam na objekte v krátkom časom úseku a to aj vďaka finančnej podpore ministerstva SR a Košickému samosprávnemu kraju. Po zrealizovaní verejného obstarávania a výberu zhotoviteľa a zrealizovalo nové prestrešenie Domova dôchodcov.

Z menších opráv sa vykonali výškové úpravy dažďových vpustí podľa potreby, opravy prepadnutých poklopov, každoročne sa realizuje aj bežná údržba miestnych komunikácií a chodníkov podľa aktuálnych potrieb, obnova vodorovného a zvislého dopravného značenia.

I. ŠPORTOVISKÁ

1. Revitalizácia atletického štadiónu v SNV

- **Predmet:** Revitalizácia vonkajších športových plôch podľa požiadaviek medzinárodnej IAAF, dobudovanie vymedzenej bežeckej dráhy s miernym rozšírením a taktiež súčasťou bolo zbúranie prevádzkovej budovy. Komplexná prestavba zahŕňa taktiež doplnenie technických disciplín, dobudovanie vodnej priekopy, vrh guľou, hod diskom a kladivom. Zrealizované bude aj osvetlenie areálu a v rámci celého areálu je navrhované odvodnenie športových plôch vsakovaním, či zavlažovanie trávnikov z existujúcej studne a tiež aj príprave pre nové ozvučenie, kde sú navrhnuté chráničky pre neskoršiu realizáciu.

- Na stavbu mesto získalo dotáciu vo výške 250.000,- eur od Slovenského atletického zväzu
- Celkové stavebné náklady: **1 456 496,76 € s DPH**

Obrázok č. 31: Atletický štadión

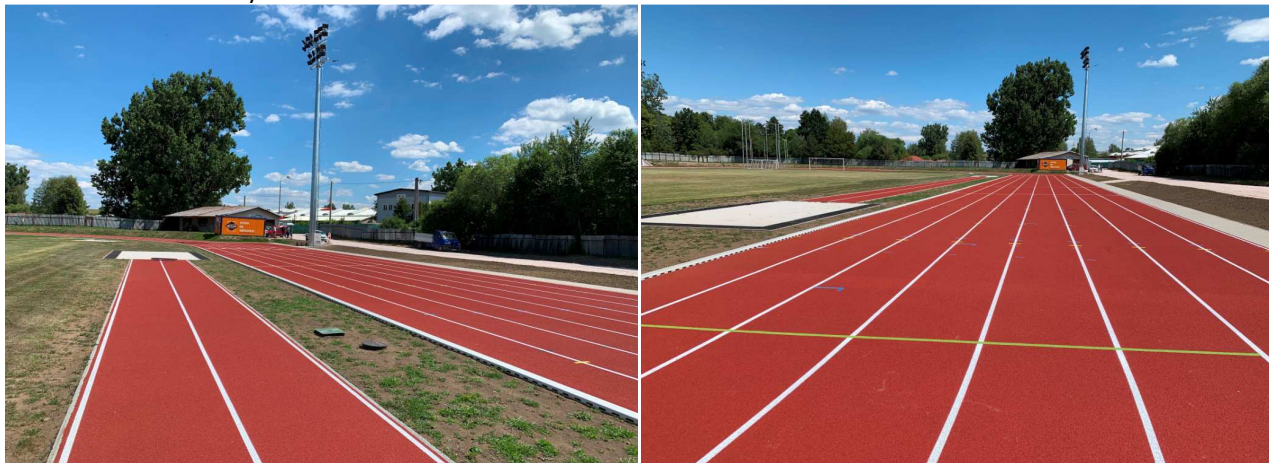

2. Tréningové atletické centrum - prevádzkový objekt

- **Predmet:** Revitalizácia tréningového atletického centra ako prevádzkový objekt atletického štadióna Tatran, kde sú navrhnuté sociálne a hygienické služby pre športovcov a návštevníkov štadióna.
- Na stavbu mesto získalo príspevok z Fondu na podporu športu vo výške 208 500 € vrátane DPH (toho času má mesto aktuálne 80% výšky príspevku, t.j. 166 800 €, zvyšných 20% vo výške 41 700 € príde mestu po konečnom vyúčtovaní a právoplatnom kolaudačnom rozhodnutí.
- Stavebné náklady podľa ZoD a Dodatkov: **529.566,81 € s DPH**

Obrázok č. 32: Tréningové atletické centrum



3. Multifunkčné športové ihrisko na ZŠ Lipovej

- **Predmet:** výstavba multifunkčného ihriska pre hádzanú, malý futbal, basketbal, volejbal, tenis o rozmere hracej plochy 40x20 m s umelým povrchom EPDM, mantinelmi s ochrannými sieťami a okolitými spevnenými plochami.
- Na stavbu mesto získalo príspevok na spolufinancovanie z Fondu na podporu športu vo výšku 103 993,82 € vrátane DPH.
- Stavebné náklady podľa ZoD: **207.987,64 € s DPH**

Obrázok č. 33: Multifunkčné športové ihrisko



II. REKONŠTRUKCIE MK

4. Rekonštrukcie a opravy chodníkov

- **Popis:** účelom rekonštrukcie je podstatné kvalitatívne zlepšenie frekventovaných chodníkov na základe požiadaviek mestských výborov a zabezpečenie bezpečnosti chodcov – užívateľov komunikácií pre peších.
- v rámci rekonštrukcie chodníkov boli opravené / zrekonštruované chodníky na uliciach:
 - chodník na ulici Hutnícka 1-9 (nepárne)
 - chodník na Zámočníckej ulici č.1-2
 - chodníka s parkoviskom ul. J. Wolкера 33-39,
 - chodníka Fľuder,
 - chodník na ul. Duklianska v SNV (Eurobus - Kaufland),
 - chodník ul. M. Gorkého v SNV - I. a II. etapa (od sídliska Tarča po ul. Stojan)

- chodník na ulici Rázusova v SNV - strana pri Bille,
 - chodníky na Koceľovej ul., I. etapa,
- celkovo sa zrekonštruovali chodníky o celkovej dĺžke cca. **2 115 m**.
- Celkové investičné náklady: 412.212,18 €s DPH
- Fotodokumentácia vyššie uvedených akcií:

Obrázok č. 34: Rekonštrukcie chodníkov



Obrázok č. 35: Rekonštrukcie chodníkov

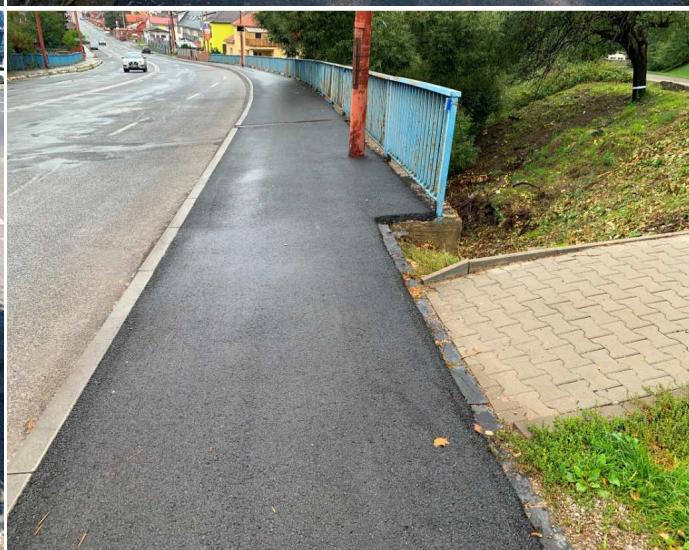

5. Rekonštrukcia parkoviska na ulici Javorová

- **Popis:** Rekonštrukciou parkoviska sa vyriešila nepriaznivá situácia s parkovaním osobných motorových vozidiel na chodníkoch, zeleni a priamo na komunikácii. Zrealizované parkovisko má nepravidelný tvar s ostrovčekmi zelene a jeho kapacita je 77 státí
- Celkové investičné náklady: 477.210,16 € s DPH
- Fotodokumentácia vyššie uvedených akcií:

Obrázok č. 36: Parkovisko Javorová



6. Rekonštrukcia MK

- Popis:
 1. Novej mestskej komunikácie sa dočkali obyvatelia časti mesta Pod Tepličkou. Zrekonštruovaný bol úsek o ploche približne 2350 m².

Celkové investičné náklady: 90.576,01 € s DPH

Obrázok č. 37: MK Pod Tepličkou



2. V lokalite IBV Červený jarok sa zrealizovala časť komunikácie na Limbovej ulici o celkovej ploche 1745 m² a dĺžke 300 bm.

Celkové investičné náklady: 266.114,35 € s DPH

Obrázok č. 38: MK Červený jarok



3. Dopravné prepojenie ulice Starosaská s OC NEO zónou – výstavba obojsmernej dvojpruhovej komunikácie funkčnej triedy C2, obojsmerného cyklistického chodníka šírky 2,50 m, jednostranného chodníka o šírke 1,5 m o celkovej ploche asphaltových povrchov o ploche 3010 m² a dĺžke 367m, vrátane autobusových zastávok, dažďovej kanalizácie, verejného osvetlenia a prekládky inžinierskych sietí.

Obrázok č. 39: Dopravné prepojenie Starosaská – OC NEO zóna



7. Údržba miestnych komunikácií

- Popis: V rámci údržby MK sa každoročne vykonávajú tieto činnosti - údržba a vysprávky miestnych komunikácií a chodníkov, obnova zvislého a vodorovného dopravného značenia, údržba zábradlí a mostov, údržba autoparkovísk, údržba a realizácia nových autobusových prístreškov, zimná údržba. V rámci tejto položky sa riešili aj menšie požiadavky občanov, resp. mestských výborov.

- Celkové bežné náklady: cca. 405 000,- € s DPH

III. REGENERÁCIA NÁMESTIA

1. Regenerácia námestia v Spišskej Novej Vsi - VI. etapa (úsek: Cirkevné gymnázium - Reduta)

- **Predmet:** Realizácia VI. etapy Regenerácie námestia v Spišskej Novej Vsi v úseku medzi Cirkevným gymnáziom a Redutou. Celkovo sa zrekonštruoval chodník o ploche cca. 1282 m² a dĺžke cca. 420 bm.

- Celkové stavebné náklady:

220.667,25 € s DPH

Obrázok č. 40: Regenerácia námestia



2. Rekonštrukcia chodníka na Levočskej ulici

- **Predmet:** Realizácia rekonštrukcie chodníka na Levočskej ulici v Spišskej Novej Vsi, menovite úsek od Levočskej brány po vjazd na parkovisko pri starom cintoríne. Celkovo sa zrekonštruoval chodník o ploche cca. 618,00 m² a dĺžke cca. 226 bm..

- Celkové stavebné náklady:

184.905,12 € s DPH

Obrázok č. 41: Chodník Levočská ul.



IV. REKONŠTRUKCIA FASÁDY BUDOVY DIVADLA

- **Predmet:** Rekonštrukcia fasády a výmena časti okenných výplní otvorov pamiatkovo chráneného objektu - budovy Reduty v Spišskej Novej Vsi na ulici Radničné námestie 279/4, zapísanej v Ústrednom zozname pamiatkového fondu pod č. 609/1. Stavebné práce pozostávali z vyburania existujúcich výplní otvorov a parapetov, z odstránenia a odvozu stavebnej suty, z výroby a montáže nových výplní otvorov vrátane parapetov vonkajších (medených) a vnútorných (drevených - tvrdé drevo). Práce tiež pozostávali z murárskych prác a malieb. Nové výplne otvorov sú drevené (europrofil) s historizujúcou profiláciou s izolačným trojsklom a sú tvarovou kópiou so zachovaním členenia (napr. ozdobné prvky

ako rímsy, dekorovaný stĺpik, ozdobné profilované pätky a.i.), profilácie a spôsobu otvárania podľa pôvodných výplní.

- Celkové stavebné náklady:

210.658,82 € s DPH

V. CENTRUM INTEGROVANEJ ZDRAVOTNEJ STAROSTLIVOSTI

- **Predmet:** Komplexná rekonštrukcia objektu zdravotného strediska na Hutníckej ul. 20 vrátane prístavby so zámerom vytvorenia šiestich ambulancií (2 x všeobecný lekár pre dospelých, 2 x všeobecný lekár pre deti a dorast, stomatológ, gynekológ) a 1 x zubná technika, 1 x sociálne poradenstvo. Stavba pozostáva z rekonštrukčných prác – úprava dispozície a prístavba, výmena okien a dverí, zateplenie objektu, výmeny technických rozvodov vody, kanalizácie, ústredného kúrenia, elektroinštalácie a bleskozvodu, doplnenie rekuperácie, vonkajšie úpravy vstupu. Súčasťou projektu je interiérové vybavenie čakární a sociálneho poradenstva.

- Spolufinancovanie EÚ + ŠR: max. 95 %, operačný program IROP prostredníctvom MZ SR

- Termín dokončenia: 01/2023

Stavebné náklady podľa ZoD+Dodatok č.1 a 2:

650.278,98 € s DPH

Obrázok č. 42: Obnova zdravotného strediska



VI. ZATEPLENIE FASÁDY CVČ HUTNÍCKA 20

- **Predmet:** Zateplenie fasády CVČ kontaktným zatepl'ovacím systémom hr. 150 mm a výmena otvorových výplní s parapetmi v átriu.

- Stavebné náklady podľa ZoD:

27.576,84 € s DPH

Obrázok č. 43: Centrum voľného času



VII. CYKLOCHODNÍK FERČEKOVCE – NOVOVESKÁ HUTA

- Spolufinancovanie EÚ + ŠR: max. 95 %, operačný program IROP
- **Predmet:** Zabezpečenie vyhovujúceho prepojenia miestnych častí Ferčekovce a Novoveská Huta komunikáciou pre využitie alternatívnej cyklistickej dopravy vybudovaním nového asfaltového cyklochodníka o šírke 3,50 m.
- Celková dĺžka riešenej obojsmernej cyklotrasy je 1.930 m s vybudovaním cyklistického stanovišťa s prístreškom.

Celkové stavebné náklady:

471.143,97 € s DPH

Obrázok č. 44: Cyklochodník Ferčekovce – Novoveská Huta



VIII. ĎALŠIE AKCIE

1. Prístup k pitnej vode v meste Spišská Nová Ves

- **Predmet:** Stavebné práce boli zamerané na prístup k pitnej vode v meste Spišská Nová Ves. Samotný výtokový stojan je osadený na železobetónovej platni. Vodovodná prípojka je napojená na verejný vodovod v jestvujúcej vodomernej šachte, v ktorej sa osadila vodomerná zostava s fakturačným vodomermom. NN elektrická prípojka pre výtajný stojan sa zrealizovala z jestvujúcej vzdušnej NN el. siete VSD.

- Celkové stavebné náklady:

15.679,60 € s DPH

Obrázok č. 45: Stojan na pitnú vodu



1. Úprava plochy v areáli ZOO - pri reštaurácii

- **Predmet:** Stavebné úpravy plochy v areáli Zoologickej záhrady SNV - pri reštaurácii. Stavebné práce pozostávali: z lokálneho osadenia nových betónových obrubníkov do betónového lôžka; následne sa zrealizovala podkladná vrstva zo štrkodrvy hrúbky 100 mm; po zrealizovaní podkladnej vrstvy sa pristúpilo k pokládke krytu z betónovej dlažby hrúbky 70 mm. Celkovo sa zrekonštruovala plocha o rozlohe cca. 292,00 m².
- Celkové stavebné náklady: **9.997,55 € s DPH**

Obrázok č. 46: Zoologická záhrada

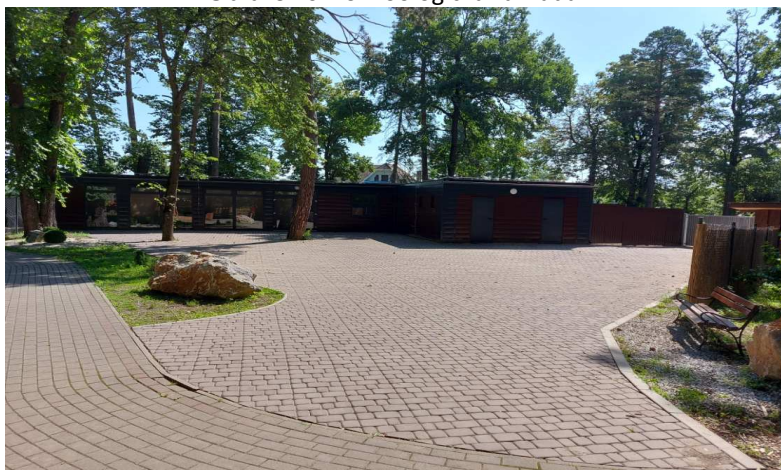

2. VYHLIADKOVÁ VEŽA - ŠULERLOCH

- **Predmet:** Pre zvýšenie atraktívnosti okolia Spišskej Novej Vsi pribudla na kopci Šulerloch nová vyhlídková veža. Veža je z oceľovej konštrukcie, do ktorej sa doplnila konštrukcia schodiska so stupňami z pororoštov. Na pôvodné vodorovné nosníky zábradlia boli prikotvené drevené dosky na zvislo a zastrešenie bolo riešené stanovou strechou. Sprístupnenie veže návštevníkom prebehlo v júni 2022.

- Mesto pre túto akciu na základe rokovaní so Slovenskou elektrizačnou prenosovou sústavou, a. s. získalo darovacou zmluvou oceľovú konštrukciu pôvodnej telekomunikačnej veže. Zároveň sa mestu podarilo podpísať darovaciu zmluvu so spoločnosťou Embraco Slovakia na finančný príspevok vo výške cca 53 000 €.

- Celkové investičné náklady: **205 248,99 € s DPH**

Obrázok č. 47: Vyhlídková veža

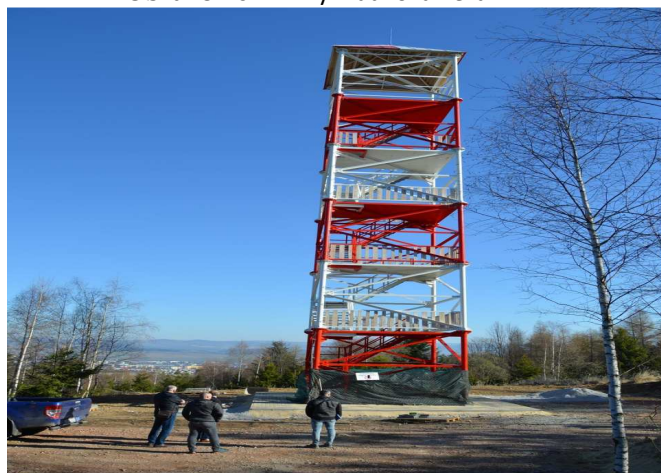

10.4 Predpokladaný vývoj budúcich činností

Výstavba

Mesto Spišská Nová Ves bude pokračovať s plánovaním výstavby nájomných bytov a rekonštrukciami mestských budov. Pokračovať sa bude taktiež s výstavbou a rekonštrukciou športovísk, revitalizáciou vnútroblokov na sídliskách (Východ a Západ).

Doprava

Mesto Spišská Nová Ves plánuje aj v nasledujúcich rokoch pokračovať v rekonštrukcii chodníkov a ciest, s budovaním bezbariérových priechodov. Zámerom je modernizácia svetelnej signalizácie, implementácia smart technológie v doprave. V centre a širšom centre mesta je potrebné pokračovať v realizáciách bezobslužných parkovacích systémov. Významným faktorom bude prijatie parkovacej politiky mesta, ktorej príprava si vyžaduje štatistické poznanie dopravy v meste Spišská Nová Ves. Súčasťou parkovacej politiky bude okrem iného zonácia mesta, centra, širšieho centra a jeho mestských častí, obmedzenie nákladnej dopravy v obytných častiach mesta a možnosti zjednosmernenia ulíc. Mesto Spišská Nová Ves tak ako iné mestá zápasí na sídliskách s nedostatkom parkovacích miest, preto veľký dôraz sa bude klásť na prípravu realizácie parkovacích domov.

10.5 Udalosti osobitného významu po skončení účtovného obdobia

Po 31. decembri 2022 nenastali také udalosti, ktoré by si vyžadovali zverejnenie alebo vykázanie v účtovnej závierke za rok 2022. Upozorňujeme ale na skutočnosť, že prijaté legislatívne zmeny (daňový bonus, valorizácia miezd) a vysoká inflácia môžu mať negatívny vplyv na fungovanie mesta. Zvyšujúce sa ceny tovarov a služieb a hlavne ceny stavebných materiálov a prác môžu negatívne ovplyvniť realizáciu už začatých investičných projektov a ohroziť realizáciu nových projektov, u ktorých sa v rozpočtoch s nárastom cien v takomto meradle neuvažovalo. Nárast cien energií v roku 2023 oproti roku 2022 u energeticky náročných prevádzok, ako je prevádzka domova dôchodcov, prevádzky v správe STEZ (plaváreň, zimný štadión, tenisová hala, športová hala) zvýši požiadavky na zdroje zriaďovateľa, ktoré nestačia na pokrytie všetkých služieb poskytovaných občanom mesta a právnickým osobám pôsobiacim na území mesta. Z toho dôvodu mesto pristúpilo k zvyšovaniu daní a poplatkov schválením VZN pre rok 2023 takmer vo všetkých oblastiach, aby sa aspoň čiastočne nahradili chýbajúce zdroje. Ďalšie zdroje sa plánujú získať šetrením, a to zabezpečením len nevyhnutnej údržby, zákazom nákupov, šetrením mzdových výdavkov a pod. Prislúbená pomoc štátu, zastropovanie cien elektrickej energie, plynu a tepla by mohla čiastočne pomôcť prekonať energetickú krízu. Z investícií sa bude pokračovať len v tých akciách - projektoch, ktoré sú čiastočne financované z externých zdrojov teda tie, ktoré si vyžadujú len spolufinancovanie zo strany mesta. Ide o projekty, ktorých termín ukončenia je rok 2023. Pre nedostatok finančných zdrojov mesto nebude v roku 2023 realizovať projekty „Ekologicky a bezpečne“ a „Bikesharing v meste Spišská Nová Ves“.

Vyšší objem finančných prostriedkov si v budúcich rokoch vyžiada rekonštrukcia Domova dôchodcov na Brezovej ul. po požiari, pri ktorom bolo úplne zničené štvrté poschodie. V roku 2022 sa do strechy investovalo 546 tis. Eur. V roku 2023 sa v rekonštrukcii pokračuje, v čase spracovania výročnej správy sa čiastka pohybovala okolo sumy 355 tis. Eur. Na dokončenie bude potrebných ďalších približne 1 700 tis. Eur.

Negatívny vplyv na rozpočet roku 2023 môžu mať aj výdavky v súvislosti s prílevom utečencov z Ukrajiny. V rámci humanitárnej pomoci bola na tento účel v roku 2022 vyhlásená dobrovoľná zbierka, ktorá bola schválená poslancami MsZ dňa 3. 3. 2022 a potrvá až do ukončenia následkov spôsobených vojnovým konfliktom na Ukrajine. Z finančných prostriedkov zbierky a z darov boli zabezpečené potravinové a hygienické balíčky pre obyvateľov Ukrajiny v našom meste. Pre deti bola zabezpečená predškolská výchova v MŠ, školské potreby a v rámci prázdninovej činnosti aj letné detské tábory. Výdavky na ubytovanie utečencov/odídenčov boli v roku 2022 hradené zo štátneho rozpočtu, mesto tieto finančné prostriedky ďalej poukazyvalo poskytovateľom ubytovania.

Mesto Spišská Nová Ves, ako konsolidujúca účtovná jednotka, zvažila všetky potenciálne dopady migračnej krízy súvisiacej s vojnovým konfliktom na Ukrajine taktiež zvažila dopad vysokej inflácie a neustálych legislatívnych zmien na hlavnú aj podnikateľskú činnosť a dospela k záveru, že tieto dopady nemajú taký vplyv, aby subjekty konsolidovaného celku neboli schopné pokračovať v činnosti.

10.6 Významné riziká a neistoty, ktorým je účtovná jednotka vystavená

V roku 2022 Mesto Spišská Nová Ves vstúpilo, resp. pokračovalo v už začatých súdnych sporoch, v ktorých vystupuje na strane žalovaného.

V roku 2019 bola na Mesto Spišská Nová Ves podaná žaloba o zaplatenie sumy 3.896,71 Eur s prísl. z titulu bezdôvodného obohatenia mesta. Žalobkyňa je spoluvlastníčkou pozemkov, ktoré dlhodobo užíva mesto, pričom sa na týchto pozemkoch nachádzajú stavby (chodníky) vo vlastníctve mesta a verejné priestranstvo. Proti platobnému rozkazu žalobkyne 26Up/211/2019 podalo mesto odpor. Platobný rozkaz bol týmto zrušený a vo veci bolo nariadené súdne konanie pod sp. zn. 9C/18/2019. Okresný súd Spišská Nová Ves rozsudkom zo 16. 7. 2019 žalobu zamietol. Proti rozsudku sa žalobkyňa odvolala. Krajský súd uznesením zo dňa 12. 1. 2021 zrušil napadnutý rozsudok a vec vrátil Okresnému súdu na ďalšie konanie a nové rozhodnutie. Okresný súd SNV rozsudkom zo dňa 4. 5. 2021 rozhodol, že mesto je povinné zaplatiť žalobkyni sumu 171,98 Eur s úrokom z omeškania 5% ročne od 1. 12. 2018 do zaplatenia a v prevyšujúcej časti žalobu zamietol (čo predstavuje 92 % úspešnosť mesta v spore). Proti rozsudku sa žalobkyňa odvolala. Krajský súd rozsudkom zo dňa 29. 9. 2022 rozsudok Okresného súdu SNV potvrdil. Konanie bolo týmto právoplatne ukončené.

Mesto vystupuje na strane žalovaného aj v konaní o náhradu škody vo výške 20.876,- Eur s prísl. vedenom na Okresnom súde v Spišskej Novej Vsi pod sp. zn.: 7C/280/2016, a to na základe žaloby zo dňa 14. 11. 2016, ktorou žalobkyňa žiada, aby súd z titulu nároku na náhradu škody zaviazal žalovaného k zaplateniu sumy 4.151,- Eur titulom bolestného a sumy 16.725,- Eur titulom sťaženia spoločneského uplatnenia, keďže cestou po ul. Nábřežie Hornádu po tom, čo prechádzala betónovým panelovým chodníkom vo vlastníctve žalovaného, sa aj napriek pomalej a opatrnej chôdzi potkla o vyvýšený betónový panel, v dôsledku čoho spadla a utrpela zlomeninu stehennej kosti ľavej nohy, zlomeninu horného konca ramennej kosti vľavo a podvrhnutie krčnej a bedrovej chrčtice. Vzhľadom na to, že mesto je pre prípad vzniku takejto udalosti poistené do sporu vstúpila ako intervenient na našej strane - ČSOB poisťovňa a.s.. Mesto dňa 15. 11. 2019 predložilo súdu vypracovaný znalecký posudok. Okresný súd Spišská Nová Ves rozsudkom zo dňa 5. 2. 2020 žalobu zamietol. Žalobkyňa podala voči rozsudku Okresného súdu Spišská Nová Ves odvolanie. Krajský súd v Košiciach Uznesením sp. z. n.

5Co/110/2020 zrušil rozsudok OS SNV a vec vrátil späť súdu prvej inštancie na ďalšie konanie a nové rozhodnutie. Okresný súd SNV medzitýmnym rozsudkom rozhodol, že základ nároku žalobkyne, t .j. dôvodnosť príčinnej súvislosti medzi porušením právnej povinnosti mesta a vznikom škody na strane žalobkyne nie je daný. Žalobkyňa podala voči rozsudku Okresného súdu SNV odvolanie. Krajský súd medzitým rozsudok zrušil a vec vrátil OS SNV na ďalšie konanie. Na pojednávaní konanom dňa 16. 11. 2022 bolo pojednávanie odročené na deň 30. 01. 2023.

Vypracovali: vedúci oddelení MsÚ
V Spišskej Novej Vsi: 12. 7. 2023

Štatutárny orgán:

Ing. Pavol Bečarik
primátor mesta

Overenie účtovnej jednotky:
Mesto Spišská Nová Ves
Sídlo: Radničné námestie 1843/7, 052 70 Spišská Nová Ves
IČO: 00 329 614

SPRÁVA NEZÁVISLÉHO AUDÍTORA

**z overovania konsolidovanej účtovnej závierky a
konsolidovanej výročnej správy k 31. 12. 2022**

NOVEMBER 2023

SPRÁVA NEZÁVISLÉHO AUDÍTORA

pre štatutárneho zástupcu a mestské zastupiteľstvo mesta Spišská Nová Ves

Správa z auditu konsolidovanej účtovnej závierky

Názor audítora

Uskutočnili sme audit konsolidovanej účtovnej závierky účtovnej jednotky verejnej správy, ktorú za konsolidovaný celok zostavila **materská organizácia mesto Spišská Nová Ves** (ďalej "Mesto"), ktorá obsahuje konsolidovanú súvahu k **31. decembru 2022**, konsolidovaný výkaz ziskov a strát za rok končiaci sa k uvedenému dátumu, a poznámky, ktoré obsahujú súhrn významných účtovných zásad a účtovných metód.

Podľa nášho názoru, priložená konsolidovaná účtovná závierka poskytuje pravdivý a verný obraz konsolidovanej finančnej situácie konsolidovaného celku k **31. decembru 2022** a konsolidovaného výsledku hospodárenia za rok končiaci sa k uvedenému dátumu podľa zákona č. 431/2002 Z. z. o účtovníctve v znení neskorších predpisov (ďalej len „zákon o účtovníctve“).

Základ pre názor audítora

Audit sme vykonali podľa medzinárodných audítorských štandardov. Naša zodpovednosť podľa týchto štandardov je uvedená v odseku Zodpovednosť audítora za audit účtovnej závierky. Od Mesta sme nezávislí podľa ustanovení zákona č. 423/2015 o štatutárnom audite a o zmene a doplnení zákona č. 431/2002 Z. z. o účtovníctve v znení neskorších predpisov (ďalej len „zákon o štatutárnom audite“) týkajúcich sa etiky, vrátane Etického kódexu audítora, relevantných pre náš audit účtovnej závierky a splnil som aj ostatné požiadavky týchto ustanovení týkajúcich sa etiky. Sme presvedčení, že audítorské dôkazy, ktoré sme získali poskytujú dostatočný a vhodný základ pre náš názor.

Zodpovednosť štatutárneho orgánu - primátora mesta

Štatutárny orgán mesta, ktorá je materskou organizáciou v rámci konsolidovaného celku, je zodpovedný za zostavenie konsolidovanej účtovnej závierky podľa zákona o účtovníctve a za tie interné kontroly, ktoré považuje za potrebné na zostavenie konsolidovanej účtovnej závierky, ktorá neobsahuje významné nesprávnosti, či už v dôsledku podvodu alebo chyby.

Prí zostavovaní konsolidovanej účtovnej závierky je štatutárny orgán zodpovedný za zhodnotenie schopnosti konsolidovaného celku nepretržite pokračovať vo svojej činnosti, za opísanie skutočností týkajúcich sa nepretržitého pokračovania v činnosti, ak je to potrebné, a za použitie predpokladu nepretržitého pokračovania v činnosti v účtovníctve.

Zodpovednosť audítora za audit účtovnej závierky

Našou zodpovednosťou je získať primerané uistenie, či konsolidovaná účtovná závierka ako celok neobsahuje významné nesprávnosti, či už v dôsledku podvodu alebo chyby, a vydať správu audítora, vrátane názoru. Primerané uistenie je uistenie vysokého stupňa, ale nie je zárukou toho, že audit vykonaný podľa medzinárodných audítorských štandardov vždy odhalí významné nesprávnosti, ak také existujú. Nesprávnosti môžu vzniknúť v dôsledku podvodu alebo chyby a za významné sa považujú vtedy, ak by sa dalo odôvodnene očakávať, že jednotlivito alebo v súhrne by mohli ovplyvniť ekonomické rozhodnutia používateľov, uskutočnené na základe tejto konsolidovanej účtovnej závierky.

V rámci auditu uskutočneného podľa medzinárodných audítorských štandardov, počas celého auditu uplatňujem odborný úsudok a zachovávam profesionálny skepticizmus. Okrem toho:

- Identifikujeme a posudzujeme riziká významnej nesprávnosti konsolidovanej účtovnej závierky, či už v dôsledku podvodu alebo chyby, navrhujeme a uskutočňujeme audítorské postupy reagujúce na tieto riziká a získavame audítorské dôkazy, ktoré sú dostatočné a vhodné na poskytnutie základu pre náš názor. Riziko neodhalenia významnej nesprávnosti v dôsledku podvodu je vyššie ako toto riziko

Overenie účtovnej jednotky:

Mesto Spišská Nová Ves

Sídlo: Radničné námestie 1843/7, 052 70 Spišská Nová Ves

IČO: 00 329 614

v dôsledku chyby, pretože podvod môže zahŕňať tajnú dohodu, falšovanie, úmyselné vynechanie, nepravdivé vyhlásenie alebo obídanie internej kontroly.

- Oboznamujeme sa s internými kontrolami relevantnými pre audit, aby sme mohli navrhnuť audítorské postupy vhodné za daných okolností, ale nie za účelom vyjadrenia názoru na efektívnosť interných kontrol konsolidovaného celku.
- Hodnotíme vhodnosť použitých účtovných zásad a účtovných metód a primeranosť účtovných odhadov a uvedenie s nimi súvisiacich informácií, uskutočnené štatutárnym orgánom.
- Robíme závery o tom, či štatutárny orgán vhodne v účtovníctve používa predpoklad nepretržitého pokračovania v činnosti a na základe získaných audítorských dôkazov záver o tom, či existuje významná neistota v súvislosti s udalosťami alebo okolnosťami, ktoré by mohli významne spochybniť schopnosť konsolidovaného celku nepretržite pokračovať v činnosti. Ak dospejeme k záveru, že významná neistota existuje, sme povinní upozorniť v našej správe audítora na súvisiace informácie uvedené v účtovnej závierke alebo, ak sú tieto informácie nedostatočné, modifikovať náš názor. Naše závery vychádzajú z audítorských dôkazov získaných do dátumu vydania našej správy audítora.
- Hodnotíme celkovú prezentáciu, štruktúru a obsah konsolidovanej účtovnej závierky vrátane informácií v nej uvedených, ako aj to, či konsolidovaná účtovná závierka zachytáva uskutočnené transakcie a udalosti spôsobom, ktorý vedie k ich vernému zobrazeniu.

Správy k ďalším požiadavkám zákonov a iných právnych predpisov

Správa k informáciám, ktoré sa uvádzajú vo výročnej správe

Štatutárny orgán je zodpovedný za informácie uvedené v konsolidovanej výročnej správe, zostavenej podľa požiadaviek zákona o účtovníctve. Náš vyššie uvedený názor na konsolidovanú účtovnú závierku sa nevzťahuje na iné informácie v konsolidovanej výročnej správe.

V súvislosti s auditom konsolidovanej účtovnej závierky je našou zodpovednosťou oboznámenie sa s informáciami uvedenými v konsolidovanej výročnej správe a zváženie, či tieto informácie nie sú vo významnom nesúlade s auditovanou konsolidovanou účtovnou závierkou alebo našimi poznatkami, ktoré som získal počas auditu konsolidovanej účtovnej závierky, alebo sa inak zdajú byť významne nesprávne.

Overili sme, či konsolidovaná výročná správa účtovnej jednotky verejnej správy, ktorú za konsolidovaný celok zostavila materská organizácia mesto Spišská Nová Ves, obsahuje informácie, ktorých uvedenie vyžaduje zákon o účtovníctve.

Na základe prác vykonaných počas auditu konsolidovanej účtovnej závierky, podľa nášho názoru:

- informácie uvedené v konsolidovanej výročnej správe zostavenej za rok 2022 sú v súlade s konsolidovanou účtovnou závierkou za daný rok,

- konsolidovaná výročná správa obsahuje informácie podľa zákona o účtovníctve.

Okrem toho, na základe našich poznatkov o účtovnej jednotke a situácii v nej, ktoré sme získali počas auditu konsolidovanej účtovnej závierky, sme povinní uviesť, či sme zistili významné nesprávnosti v konsolidovanej výročnej správe, ktorú sme dostali pred dátumom vydania tejto správy audítora. V tejto súvislosti neexistujú zistenia, ktoré by sme mali uviesť.

Vo Svidníku 6.11.2023

Audítorská spoločnosť
ML - audit, s. r. o.
licencia UDVA číslo 332



Zodpovední audítor
Ing. Michal Lažo
licencia SKAU č. 000354